Richard Wagner's Gesammelte Schriften und Dichtungen

BILLINGS HALL LIBRARY

Library of

Wellesley College.

Purchased from
College Appropriation

No 53292

Date Due

Done b			
NOV 27			

Library Bureau Cat. no. 1137

Gesammelte

Schriften und Dichtungen

von

Richard Wagner.

Dritte Auflage.

Siebenter Band.

Leipzig.
Verlag von E. W. Fritzsch.
1898.

53292

Alle Rechte, auch das der Uebersetzung, im Ganzen und Einzelnen vorbehalten.

ML 410
.W1 A1 1897 7-8

Druck von C. G. Röder in Leipzig

Inhaltsverzeichniß.

Seite

Tristan und Isolde 1
Ein Brief an Hector Berlioz 82
„Zukunftsmusik". An einen französischen Freund (Fr. Villot) als Vorwort zu einer Prosa-Übersetzung meiner Operndichtungen 87
Bericht über die Aufführung des „Tannhäuser" in Paris. (Brieflich.) 138
Die Meistersinger von Nürnberg 150
Das Wiener Hof-Operntheater 272

Tristan und Isolde.

(1857.)

Personen.

Tristan.
König Marke.
Isolde.
Kurwenal.
Melot.
Brangäne.
Ein Hirt.
Ein Steuermann.
Schiffsvolk. Ritter und Knappen.

Erster Aufzug.

(Zeltartiges Gemach auf dem Vorderdeck eines Seeschiffes, reich mit Teppichen behangen, beim Beginne nach dem Hintergrunde zu gänzlich geschlossen; zur Seite führt eine schmale Treppe in den Schiffsraum hinab.)

(Isolde auf einem Ruhebett, das Gesicht in die Kissen gedrückt. — Brangäne, einen Teppich zurückgeschlagen haltend, blickt zur Seite über Bord.)

Stimme eines jungen Seemannes
(aus der Höhe, wie vom Maste her, vernehmbar).

West-wärts
schweift der Blick;
ost-wärts
streicht das Schiff.
Frisch weht der Wind
der Heimath zu: —
mein irisch Kind,
wo weilest du?

Sind's deiner Seufzer Wehen,
die mir die Segel blähen? —
Wehe! Wehe, du Wind!
Weh'! Ach wehe, mein Kind!
Irische Maid,
du wilde, minnige Maid!

Isolde
(jäh auffahrend).

Wer wagt mich zu höhnen?
(Sie blickt verstört um sich.)
Brangäne, du? —
Sag', wo sind wir?

Brangäne
(an der Oeffnung).

Blaue Streifen
stiegen in Westen auf;
sanft und schnell
segelt das Schiff;
auf ruhiger See vor Abend
erreichen wir sicher das Land.

Isolde.

Welches Land?

Brangäne.

Kornwall's grünen Strand.

Isolde.

Nimmermehr!
Nicht heut', nicht morgen!

Brangäne
(läßt den Vorhang zufallen, und eilt bestürzt zu Isolde).

Was hör' ich? Herrin! Ha!

Isolde
(wild vor sich hin).

Entartet Geschlecht,
unwerth der Ahnen!
Wohin, Mutter,

vergab'st du die Macht,
über Meer und Sturm zu gebieten?
O zahme Kunst
der Zauberin,
die nur Balsamtränke noch brau't!
Erwache mir wieder,
kühne Gewalt,
herauf aus dem Busen,
wo du dich barg'st!
Hört meinen Willen,
zagende Winde!
Heran zu Kampf
und Wettergetös',
zu tobender Stürme
wüthendem Wirbel!
Treibt aus dem Schlaf
dieß träumende Meer,
weckt aus dem Grund
seine grollende Gier;
zeigt ihm die Beute,
die ich ihm biete;
zerschlag' es dieß trotzige Schiff,
des zerschellten Trümmer verschling's!
Und was auf ihm lebt,
den wehenden Athem,
den lass' ich euch Winden zum Lohn!

Brangäne
(im äußersten Schreck, um Isolde sich bemühend).

Weh'! O weh'!
Ach! Ach!
Des Übels, das ich geahnt! —
Isolde! Herrin!
Theures Herz!
Was barg'st du mir so lang'?
Nicht eine Thräne
weintest du Vater und Mutter;
kaum einen Gruß
den Bleibenden botest du:
von der Heimath scheidend

kalt und stumm,
bleich und schweigend
auf der Fahrt,
ohne Nahrung,
ohne Schlaf,
wild verstört,
starr und elend, —
wie ertrug ich's,
so dich sehend
nichts dir mehr zu sein,
fremd vor dir zu steh'n?
O, nun melde
was dich müh't!
Sage, künde
was dich quält.
Herrin Isolde,
trauteste Holde!
Soll sie werth sich dir wähnen,
vertraue nun Brangänen!

Isolde.

Luft! Luft!
Mir erstickt das Herz.
Öffne! Öffne dort weit!

(Brangäne zieht eilig die Vorhänge in der Mitte auseinander.)

(Man blickt dem Schiff entlang bis zum Steuerbord, über den Bord hinaus auf das Meer und den Horizont. Um den Hauptmast in der Mitte ist Seevolk, mit Tauen beschäftigt, gelagert; über sie hinaus gewahrt man am Steuerbord Ritter und Knappen ebenfalls gelagert; von ihnen etwas entfernt Tristan, mit verschränkten Armen stehend, und sinnend in das Meer blickend; zu Füßen ihm, nachlässig ausgestreckt, Kurwenal. — Vom Maste her, aus der Höhe, vernimmt man wieder den Gesang des jungen Seemannes.)

Isolde

(deren Blick sogleich Tristan fand, und starr auf ihn geheftet bleibt, dumpf für sich).

Mir erkoren, —
mir verloren, —
Ehr und Heil,
kühn und feig —:
Tod geweihtes Haupt!
Tod geweihtes Herz!
(Zu Brangäne, unheimlich lachend.)
Was hältst von dem Knechte?

Brangäne
(ihrem Blicke folgend).

Wen mein'st du?

Isolde.

Dort den Helden,
der meinem Blick
den seinen birgt,
in Scham und Scheue
abwärts schaut: —
sag', wie dünkt er dich?

Brangäne.

Fräg'st du nach Tristan,
theure Frau,
dem Wunder aller Reiche,
dem hochgepries'nen Mann,
dem Helden ohne Gleiche,
des Ruhmes Hort und Bann?

Isolde
(sie verhöhnend).

Der zagend vor dem Streiche
sich flüchtet wo er kann,
weil eine Braut als Leiche
er seinem Herrn gewann! —
Dünkt es dich dunkel,
mein Gedicht?
Frag' ihn denn selbst,
den freien Mann,
ob mir zu nah'n er wagt?
Der Ehren Gruß
und zücht'ge Acht
vergißt der Herrin
der zage Held,
daß ihr Blick ihn nur nicht erreiche —
den Kühnen ohne Gleiche!
O, er weiß
wohl warum! —
Zu dem Stolzen geh',
meld' ihm der Herrin Wort:

meinem Dienst bereit
schleunig soll er mir nah'n.

Brangäne.

Soll ich ihn bitten,
dich zu grüßen?

Isolde.

Befehlen ließ'
dem Eigenholde
Furcht der Herrin
ich, Isolde.

(Auf Isolde's gebieterischen Wink entfernt sich Brangäne, und schreitet dem Deck entlang dem Steuerbord zu, an den arbeitenden Seeleuten vorbei. Isolde, mit starrem Blicke ihr folgend, zieht sich rücklings nach dem Ruhebett zurück, wo sie während des Folgenden bleibt, das Auge unabgewandt nach dem Steuerbord gerichtet.)

Kurwenal

(der Brangäne kommen sieht, zupft, ohne sich zu erheben, Tristan am Gewande).

Hab' Acht, Tristan!
Botschaft von Isolde.

Tristan

(auffahrend).

Was ist? — Isolde? —

(Er faßt sich schnell, als Brangäne vor ihm anlangt und sich verneigt.)

Von meiner Herrin? —
Ihr gehorsam
was zu hören
meldet höfisch
mir die traute Magd?

Brangäne.

Mein Herre Tristan,
dich zu sehen
wünscht Isolde,
meine Frau.

Tristan.

Grämt sie die lange Fahrt,
die geht zu End';
eh' noch die Sonne sinkt,
sind wir am Land:

was meine Frau mir befehle,
treulich sei's erfüllt.

Brangäne.

So mög' Herr Tristan
zu ihr geh'n:
das ist der Herrin Will'.

Tristan.

Wo dort die grünen Fluren
dem Blick noch blau sich färben,
harrt mein König
meiner Frau:
zu ihm sie zu geleiten
bald nah' ich mich der Lichten;
keinem gönnt' ich
diese Gunst.

Brangäne.

Mein Herre Tristan,
höre wohl:
deine Dienste
will die Frau,
daß du zur Stell' ihr nahtest,
dort wo sie deiner harrt.

Tristan.

Auf jeder Stelle
wo ich steh',
getreulich dien' ich ihr,
der Frauen höchster Ehr'.
Ließ' ich das Steuer
jetzt zur Stund',
wie lenkt' ich sicher den Kiel
zu König Marke's Land?

Brangäne.

Tristan, mein Herre,
was höhn'st du mich?
Dünkt dich nicht deutlich
die thör'ge Magd,

hör' meiner Herrin Wort!
So hieß sie sollt' ich sagen: —
befehlen ließ'
dem Eigenholde
Furcht der Herrin
sie, Isolde.

Kurwenal
(aufspringend).

Darf ich die Antwort sagen?

Tristan.

Was wohl erwiderteſt du?

Kurwenal.

Das sage sie
der Frau Isold'. —
Wer Kornwall's Kron'
und England's Erb'
an Irland's Maid vermacht,
der kann der Magd
nicht eigen sein,
die selbst dem Ohm er schenkt.
Ein Herr der Welt
Tristan der Held!
Ich ruf's: du sag's, und grollten
mir tausend Frau Isolden.

(Da Tristan durch Gebärden ihm zu wehren sucht, und Brangäne entrüstet sich zum Weggehen wendet, singt Kurwenal der zögernd sich Entfernenden mit höchster Stärke nach:)

„Herr Morold zog
zu Meere her,
in Kornwall Zins zu haben;
ein Eiland schwimmt
auf ödem Meer,
da liegt er nun begraben:
sein Haupt doch hängt
im Iren-Land,
als Zins gezahlt
von Engeland.

Hei! unser Held Tristan!
Wie der Zins zahlen kann!"

(Kurwenal, von Tristan fortgescholten, ist in den Schiffsraum des Vorderdeckes hinabgestiegen. Brangäne, in Bestürzung zu Isolde zurückgekehrt, schließt hinter sich die Vorhänge, während die ganze Mannschaft von außen den Schluß von Kurwenal's Liede wiederholt.)

(Isolde erhebt sich mit verzweiflungsvoller Wuthgebärde.)

Brangäne
(ihr zu Füßen stürzend).

Weh'! Ach, wehe!
Dieß zu dulden!

Isolde
(dem furchtbarsten Ausbruche nahe, schnell sich zusammenfassend).

Doch nun von Tristan:
genau will ich's vernehmen.

Brangäne.

Ach, frage nicht!

Isolde.

Frei sag's ohne Furcht!

Brangäne.

Mit höf'schen Worten
wich er aus.

Isolde.

Doch als du deutlich mahntest?

Brangäne.

Da ich zur Stell'
ihn zu dir rief:
wo er auch steh',
so sagte er,
getreulich dien' er ihr,
der Frauen höchster Ehr';
ließ' er das Steuer
jetzt zur Stund',
wie lenkt' er sicher den Kiel
zu König Marke's Land?

Isolde
(schmerzlich bitter).

„Wie lenkt' er sicher den Kiel
zu König Marke's Land" —
den Zins ihm auszuzahlen,
den er aus Irland zog!

Brangäne.

Auf deine eig'nen Worte
als ich ihm die entbot,
ließ seinen Treuen Kurwenal —

Isolde.

Den hab' ich wohl vernommen;
kein Wort, das mir entging.
Erfuhr'st du meine Schmach,
nun höre, was sie mir schuf. —
Wie lachend sie
mir Lieder singen,
wohl könnt' auch ich erwidern: —
von einem Kahn,
der klein und arm
an Irland's Küste schwamm;
darinnen krank
ein siecher Mann
elend im Sterben lag.
Isolde's Kunst
ward ihm bekannt;
mit Heil-Salben
und Balsamsaft
der Wunde, die ihn plagte,
getreulich pflag sie da.
Der „Tantris"
mit sorgender List sich nannte,
als „Tristan"
Isold' ihn bald erkannte,
da in des Müß'gen Schwerte
eine Scharte sie gewahrte,
darin genau
sich fügt' ein Splitter,

den einst im Haupt
des Iren-Ritter,
zum Hohn ihr heimgesandt,
mit kund'ger Hand sie fand. —
Da schrie's mir auf
aus tiefstem Grund;
mit dem hellen Schwert
ich vor ihm stund,
an ihm, dem Über-Frechen,
Herrn Morold's Tod zu rächen.
Von seinem Bette
blickt' er her, —
nicht auf das Schwert,
nicht auf die Hand, —
er sah mir in die Augen.
Seines Elendes
jammerte mich;
das Schwert — das ließ ich fallen:
die Morold schlug, die Wunde,
sie heilt' ich, daß er gesunde,
und heim nach Hause kehre, —
mit dem Blick mich nicht mehr beschwere.

Brangäne.

O Wunder! Wo hatt' ich die Augen?
Der Gast, den einst
ich pflegen half —?

Isolde.

Sein Lob hörtest du eben: —
„Hei! Unser Held Tristan!" —
Der war jener traur'ge Mann. —
Er schwur mit tausend Eiden
mir ew'gen Dank und Treue.
Nun hör' wie ein Held
Eide hält! —
Den als Tantris
unerkannt ich entlassen,
als Tristan
kehrt' er kühn zurück:

auf ſtolzem Schiff
von hohem Bord,
Irland's Erbin
begehrt' er zur Eh'
für Kornwall's müden König,
für Marke, ſeinen Ohm.
Da Morold lebte,
wer hätt' es gewagt
uns je ſolche Schmach zu bieten?
Für der zinspflichtigen
Kornen Fürſten
um Irland's Krone zu werben?
O wehe mir!
Ich ja war's,
die heimlich ſelbſt
die Schmach ſich ſchuf!
Das rächende Schwert,
ſtatt es zu ſchwingen,
machtlos ließ ich's fallen: —
nun dien' ich dem Vaſallen.

Brangäne.

Da Friede, Sühn' und Freundſchaft
von Allen ward beſchworen,
wir freuten uns all' des Tag's;
wie ahnte mir da,
daß dir es Kummer ſchüf'?

Iſolde.

O blinde Augen!
Blöde Herzen!
Zahmer Muth,
verzagtes Schweigen!
Wie anders prahlte
Triſtan aus,
was ich verſchloſſen hielt!
Die ſchweigend ihm
das Leben gab,
vor Feindes Rache
ſchweigend ihn barg;

was ſtumm ihr Schutz
zum Heil ihm ſchuf,
mit ihr — gab er es preis.
Wie ſiegprangend,
heil und hehr,
laut und hell
wies er auf mich:
„das wär' ein Schatz,
mein Herr und Ohm;
wie dünkt' euch die zur Eh'?
Die ſchmucke Irin
hol' ich her;
mit Steg' und Wege
wohl bekannt,
ein Wink, ich flieg'
nach Irenland;
Iſolde, die iſt euer:
mir lacht das Abenteuer!" —
Fluch dir, Verruchter!
Fluch deinem Haupt!
Rache, Tod!
Tod uns Beiden!

Brangäne
(mit ungeſtümer Zärtlichkeit ſich auf Iſolde ſtürzend).

O Süße! Traute!
Theure! Holde!
Gold'ne Herrin!
Lieb' Iſolde!
Hör' mich! Komme!
Setz' dich her! —
(Sie zieht Iſolde allmählich nach dem Ruhebett.)
Welcher Wahn?
Welch' eitles Zürnen?
Wie magſt du dich bethören,
nicht hell zu ſeh'n noch hören?
Was je Herr Triſtan
dir verdankte,
ſag', konnt' er's höher lohnen,
als mit der herrlichſten der Kronen?

So dient' er treu
dem edlen Ohm,
dir gab er der Welt
begehrlichsten Lohn:
dem eig'nen Erbe,
ächt und edel,
entsagt' er zu deinen Füßen,
als Königin dich zu grüßen.

(Da Isolde sich abwendet, fährt sie immer traulicher fort.)

Und warb er Marke
dir zum Gemahl,
wie wolltest du die Wahl doch schelten,
muß er nicht werth dir gelten?
Von edler Art
und mildem Muth,
wer gliche dem Mann
an Macht und Glanz?
Dem ein hehrster Held
so treulich dient,
wer möchte sein Glück nicht theilen,
als Gattin bei ihm weilen?

Isolde
(starr vor sich hin blickend).

Ungeminnt
den hehrsten Mann
stets mir nah' zu sehen, —
wie könnt' ich die Qual bestehen!

Brangäne.

Was wähn'st du, Arge?
Ungeminnt? —

(Sie nähert sich ihr wieder schmeichelnd und kosend.)

Wo lebte der Mann,
der dich nicht liebte?
Der Isolde säh',
und in Isolden
selig nicht ganz verging'?
Doch, der dir erkoren,
wär' er so kalt,

zög' ihn von dir
ein Zauber ab,
den bösen wüßt' ich
bald zu binden;
ihn bannte der Minne Macht.

(Mit geheimnißvoller Zutraulichkeit ganz nahe zu Isolden.)

Kenn'st du der Mutter
Künste nicht?
Wähn'st du, die Alles
klug erwägt,
ohne Rath in fremdes Land
hätt' sie mit dir mich entsandt?

Isolde
(düster).

Der Mutter Rath
gemahnt mich recht;
willkommen preis' ich
ihre Kunst: —
Rache für den Verrath, —
Ruh' in der Noth dem Herzen! —
Den Schrein dort bring' mir her.

Brangäne.

Er birgt, was heil dir frommt.

(Sie holt eine kleine goldene Truhe herbei, öffnet sie, und deutet auf ihren Inhalt.)

So reihte sie die Mutter,
die mächt'gen Zaubertränke.
Für Weh' und Wunden
Balsam hier;
für böse Gifte
Gegen-Gift: —
den hehrsten Trank,
ich halt' ihn hier.

Isolde.

Du irr'st, ich kenn' ihn besser;
ein starkes Zeichen
schnitt ich ein: —
der Trank ist's, der mir frommt.

(Sie ergreift ein Fläschchen und zeigt es.)

Brangäne
(entsetzt zurückweichend).

Der Todestrank!

(Isolde hat sich vom Ruhebett erhoben, und vernimmt jetzt mit wachsendem Schrecken den Ruf des Schiffsvolkes:)

„He! ha! ho! he!
Am Untermast
die Segel ein!
He! ha! ho! he!"

Isolde.

Das deutet schnelle Fahrt.
Weh' mir! Nahe das Land!

(Durch die Vorhänge tritt mit Ungestüm Kurwenal herein.)

Kurwenal.

Auf, auf! Ihr Frauen!
Frisch und froh!
Rasch gerüstet!
Fertig, hurtig und flink! —
(Gemessener.)
Und Frau Isolden
sollt' ich sagen
von Held Tristan,
meinem Herrn: —
vom Mast der Freude Flagge,
sie wehe lustig in's Land;
in Marke's Königschlosse
mach' sie ihr Nahen bekannt.
Drum Frau Isolde
bät' er eilen,
für's Land sich zu bereiten,
daß er sie könnt' geleiten.

Isolde
(nachdem sie zuerst bei der Meldung in Schauer zusammengefahren, gefaßt und mit Würde).

Herrn Tristan bringe
meinen Gruß,
und meld' ihm was ich sage. —

Sollt' ich zur Seit' ihm gehen,
vor König Marke zu stehen,
nicht möcht' es nach Zucht
und Fug geschehn,
empfing' ich Sühne
nicht zuvor
für ungesühnte Schuld:
drum such' er meine Huld.

(Kurwenal macht eine trotzige Gebärde. Isolde fährt mit Steigerung fort.)

Du merke wohl
und meld' es gut! —
Nicht wollt' ich mich bereiten,
an's Land ihn zu begleiten;
nicht werd' ich zur Seit' ihm gehen,
vor König Marke zu stehen,
begehrte Vergessen
und Vergeben
nach Zucht und Fug
er nicht zuvor
für ungebüßte Schuld: —
die böt' ihm meine Huld.

Kurwenal.

Sicher wißt,
das sag' ich ihm:
nun harrt, wie er mich hört!

(Er geht schnell zurück.)

Isolde

(eilt auf Brangäne zu und umarmt sie heftig).

Nun leb' wohl, Brangäne!
Grüß' mir die Welt,
grüße mir Vater und Mutter!

Brangäne.

Was ist's? Was sinn'st du?
Wolltest du flieh'n?
Wohin sollt' ich dir folgen?

Iſolde
(ſchnell gefaßt).

Hörteſt du nicht?
Hier bleib' ich;
Triſtan will ich erwarten. —
Treu befolg'
was ich befehl':
den Sühne-Trank
rüſte ſchnell, —
du weißt, den ich dir wies.

Brangäne.

Und welchen Trank?

Iſolde
(entnimmt dem Schreine das Fläſchchen).

Dieſen Trank!
In die gold'ne Schale
gieß' ihn aus;
gefüllt faßt ſie ihn ganz.

Brangäne
(voll Grauſen das Fläſchchen empfangend).

Trau' ich dem Sinn?

Iſolde.

Sei du mir treu!

Brangäne.

Der Trank — für wen?

Iſolde.

Wer mich betrog.

Brangäne.

Triſtan?

Iſolde.

Trinke mir Sühne.

Brangäne
(zu Iſolde's Füßen ſtürzend).

Entſetzen! Schone mich Arme!

Isolde
(heftig).

Schone du mich,
untreue Magd! —
Kenn'st du der Mutter
Künste nicht?
Wähn'st du, die Alles
klug erwägt,
ohne Rath in fremdes Land
hätt' sie mit dir mich entsandt?
Für Weh' und Wunden
gab sie Balsam;
für böse Gifte
Gegen-Gift:
für tiefstes Weh',
für höchstes Leid —
gab sie den Todes-Trank.
Der Tod nun sag' ihr Dank!

Brangäne
(kaum ihrer mächtig).

O tiefstes Weh'!

Isolde.

Gehorch'st du mir nun?

Brangäne.

O höchstes Leid!

Isolde.

Bist du mir treu?

Brangäne.

Der Trank?

Kurwenal
(die Vorhänge von außen zurückschlagend).

Herr Tristan.

Brangäne
(erhebt sich erschrocken und verwirrt).

Isolde
(sucht mit furchtbarer Anstrengung sich zu fassen).
Herr Tristan trete nah.

(Kurwenal geht wieder zurück. Brangäne, kaum ihrer mächtig, wendet sich in den Hintergrund. Isolde, ihr ganzes Gefühl zur Entscheidung zusammenfassend, schreitet langsam, mit großer Haltung, dem Ruhebette zu, auf dessen Kopfende sich stützend sie den Blick fest dem Eingange zuwendet.)

(Tristan tritt ein, und bleibt ehrerbietig am Eingange stehen. — Isolde ist mit furchtbarer Aufregung in seinen Anblick versunken. — Langes Schweigen.)

Tristan.
Begehrt, Herrin,
was ihr wünscht

Isolde.
Wüßtest du nicht
was ich begehre,
da doch die Furcht
mir's zu erfüllen
fern meinem Blick dich hielt?

Tristan.
Ehr-Furcht
hielt mich in Acht.

Isolde.
Der Ehre wenig
botest du mir:
mit off'nem Hohn
verwehrtest du
Gehorsam meinem Gebot.

Tristan.
Gehorsam einzig
hielt mich in Bann.

Isolde.
So dankt' ich Geringes
deinem Herrn,
rieth dir sein Dienst
Un-Sitte
gegen sein eigen Gemahl?

Tristan.

Sitte lehrt
wo ich gelebt:
zur Brautfahrt
der Brautwerber
meide fern die Braut.

Isolde.

Aus welcher Sorg'?

Tristan.

Fragt die Sitte!

Isolde.

Da du so sittsam,
mein Herr Tristan,
auch einer Sitte
sei nun gemahnt:
den Feind dir zu sühnen,
soll er als Freund dich rühmen.

Tristan.

Und welchen Feind?

Isolde.

Frag' deine Furcht!
Blut-Schuld
schwebt zwischen uns.

Tristan.

Die ward gesühnt.

Isolde.

Nicht zwischen uns.

Tristan.

Im off'nen Feld
vor allem Volk
ward Ur-Fehde geschworen.

Isolde.

Nicht da war's,
wo ich Tantris barg,
wo Tristan mir verfiel.

Da stand er herrlich,
hehr und heil;
doch was er schwur,
das schwur ich nicht: —
zu schweigen hatt' ich gelernt.
Da in stiller Kammer
krank er lag,
mit dem Schwerte stumm
ich vor ihm stund,
schwieg — da mein Mund,
bannt' — ich meine Hand,
doch was einst mit Hand
und Mund ich gelobt,
das schwur ich schweigend zu halten.
Nun will ich des Eides walten.

Tristan.

Was schwurt ihr, Frau?

Isolde.

Rache für Morold.

Tristan.

Müh't euch die?

Isolde.

Wag'st du mir Hohn? —
Angelobt war er mir,
der hehre Irenheld;
seine Waffen hatt' ich geweiht,
für mich zog er in Streit.
Da er gefallen,
fiel meine Ehr';
in des Herzens Schwere
schwur ich den Eid,
würd' ein Mann den Mord nicht sühnen,
wollt' ich Magd mich dess' erkühnen. —
Siech und matt
in meiner Macht,
warum ich dich da nicht schlug,
das sag' dir selbst mit leichtem Fug: —

ich pflag des Wunden,
daß den heil Geſunden
rächend ſchlüge der Mann,
der Iſolden ihn abgewann. —
Dein Loos nun ſelber
magſt du dir ſagen:
da die Männer ſich all' ihm vertragen,
wer muß nun Triſtan ſchlagen?

Triſtan
(bleich und düſter).

War Morold dir ſo werth,
nun wieder nimm das Schwert,
und führ' es ſicher und feſt,
daß du nicht dir's entfallen läſſ'ſt.
(Er reicht ihr ſein Schwert hin.)

Iſolde.

Wie ſorgt' ich ſchlecht
um deinen Herrn;
was würde König
Marke ſagen,
erſchlüg' ich ihm
den beſten Knecht,
der Kron' und Land ihm gewann,
den allertreu'ſten Mann?
Dünkt dich ſo wenig
was er dir dankt,
bring'ſt du die Irin
ihm als Braut,
daß er nicht ſchölte,
ſchlüg' ich den Werber,
der Urfehde-Pfand
ſo treu ihm liefert zur Hand? —
Wahre dein Schwert!
Da einſt ich's ſchwang,
als mir die Rache
im Buſen rang,
als dein meſſender Blick
mein Bild ſich ſtahl,

ob ich Herrn Marke
taug' als Gemahl:
das Schwert — da ließ ich's sinken.
Nun lass' uns Sühne trinken!

(Sie winkt Brangäne. Diese schaudert zusammen, schwankt und zögert in ihrer Bewegung. Isolde treibt sie durch gesteigerte Gebärde an. Als Brangäne zur Bereitung des Trankes sich anläßt, vernimmt man den Ruf des

Schiffsvolkes
von außen).

Ho! he! ha! he!
Am Obermast
die Segel ein!
Ho! he! ha! he!

Tristan
(aus finsterem Brüten auffahrend).

Wo sind wir?

Isolde,

Hart am Ziel.
Tristan, gewinn' ich Sühne?
Was hast du mir zu sagen?

Tristan
(düster).

Des Schweigens Herrin
heißt mich schweigen:
fass' ich was sie verschwieg,
verschweig' ich was sie nicht faßt.

Isolde.

Dein Schweigen fass' ich,
weich'st du mir aus.
Weigerst du Sühne mir?

(Neue Schiffsrufe. Auf Isolde's ungeduldigen Wink reicht Brangäne ihr die gefüllte Trinkschale.)

Isolde
(mit dem Becher zu Tristan tretend, der ihr starr in die Augen blickt).

Du hör'st den Ruf?
Wir sind am Ziel:

in kurzer Frist
steh'n wir —
(mit leisem Hohne)
vor König Marke.
Geleitest du mich,
dünkt dich nicht lieb,
darfst du so ihm sagen?
„Mein Herr und Ohm,
sieh' die dir an!
Ein sanft'res Weib
gewänn'st du nie.
Ihren Angelobten
erschlug ich ihr einst,
sein Haupt sandt' ich ihr heim;
die Wunde, die
seine Wehr mir schuf,
die hat sie hold geheilt;
mein Leben lag
in ihrer Macht,
das schenkte mir
die milde Magd,
und ihres Landes
Schand' und Schmach,
die gab sie mit darein, —
dein Eh'gemahl zu sein.
So guter Gaben
holden Dank
schuf mir ein süßer
Sühne-Trank:
den bot mir ihre Huld,
zu büßen alle Schuld."

Schiffsruf
(außen).
Auf das Tau!
Anker ab!

Tristan
(wild auffahrend).
Los den Anker!

Das Steuer dem Strom!
Den Winden Segel und Mast!
(Er entreißt Isolden ungestüm die Trinkschale.)
Wohl kenn' ich Irland's
Königin,
und ihrer Künste
Wunderkraft:
den Balsam nützt' ich,
den sie bot;
den Becher nehm' ich nun,
daß ganz ich heut' genese!
Und achte auch
des Sühne-Eid's,
den ich zum Dank dir sage. —
Tristan's Ehre —
höchste Treu':
Tristan's Elend —
kühnster Trotz.
Trug des Herzens;
Traum der Ahnung:
ew'ger Trauer
einz'ger Trost,
Vergessens güt'ger Trank!
Dich trink' ich sonder Wank.

(Er setzt an und trinkt.)

Isolde.

Betrug auch hier?
Mein die Hälfte!

(Sie entwindet ihm den Becher.)

Verräther, ich trink' sie dir!

(Sie trinkt. Dann wirft sie die Schale fort. — Beide, von Schauer erfaßt, blicken sich mit höchster Aufregung, doch mit starrer Haltung, unverwandt in die Augen, in deren Ausdruck der Todestrotz bald der Liebesgluth weicht. — Zittern ergreift sie. Sie fassen sich krampfhaft an das Herz, — und führen die Hand wieder an die Stirn. — Dann suchen sie sich wieder mit dem Blicke, senken ihn verwirrt, und heften ihn von Neuem mit steigender Sehnsucht auf einander.)

Isolde
(mit bebender Stimme).

Tristan!

Tristan
(überströmend).
Isolde!

Isolde
(an seine Brust sinkend).
Treuloser Holder!

Tristan
(mit Gluth sie umfassend).
Seligste Frau!
(Sie verbleiben in stummer Umarmung.)
(Aus der Ferne vernimmt man Trompeten und Posaunen, von außen auf dem Schiffe den Ruf der)

Männer:
Heil! Heil!
König Marke!
König Marke Heil!

Brangäne
(die, mit abgewandtem Gesicht, voll Verwirrung und Schauder sich über den Bord gelehnt hatte, wendet sich jetzt dem Anblick des in Liebesumarmung versunkenen Paares zu, und stürzt händeringend, voll Verzweiflung, in den Vordergrund).
Wehe! Wehe!
Unabwendbar
ewige Noth
für kurzen Tod!
Thör'ger Treue
trugvolles Werk
blüht nun jammernd empor!
(Tristan und Isolde fahren verwirrt aus der Umarmung auf.)

Tristan.
Was träumte mir
von Tristan's Ehre?

Isolde.
Was träumte mir
von Isolde's Schmach?

Tristan.
Du mir verloren?

Isolde.

Du mich verstoßen?

Tristan.

Trügenden Zaubers
tückische List!

Isolde.

Thörigen Zürnens
eitles Dräu'n!

Tristan.

Isolde!

Isolde.

Tristan!
Trautester Mann!

Tristan.

Süßeste Maid!

Beide.

Wie sich die Herzen
wogend erheben!
Wie alle Sinne
wonnig erbeben!
Sehnender Minne
schwellendes Blühen,
schmachtender Liebe
seliges Glühen!
Jach in der Brust
jauchzende Lust!
Isolde! Tristan!
Tristan! Isolde!
Welten-entronnen
du mir gewonnen!
Du mir einzig bewußt,
höchste Liebes-Lust!

(Die Vorhänge werden weit auseinander gerissen. Das ganze Schiff ist von Rittern und Schiffsleuten erfüllt, die jubelnd über Bord winken, dem Ufer zu, das man, mit einer hohen Felsenburg gekrönt, nahe erblickt.)

Brangäne
(zu den Frauen, die auf ihren Wink aus dem Schiffsraum heraufsteigen).

Schnell den Mantel,
den Königsschmuck!
(Zwischen Tristan und Isolde stürzend.)
Unsel'ge! Auf!
Hört wo wir sind.
(Sie legt Isolden, die es nicht gewahrt, den Mantel um.)
(Trompeten und Posaunen, vom Lande her, immer deutlicher.)

Alle Männer.
Heil! Heil!
König Marke!
König Marke Heil!

Kurwenal
(lebhaft herantretend).

Heil Tristan!
Glücklicher Held! —
Mit reichem Hofgesinde
dort auf Nachen
naht Herr Marke.
Hei, wie die Fahrt ihn freut,
daß er die Braut sich freit!

Tristan
(in Verwirrung aufblickend).
Wer naht?

Kurwenal.
Der König.

Tristan.
Welcher König?

Die Männer.
Heil! König Marke!

Tristan.
Marke! Was will er?
(Er starrt wie sinnlos nach dem Lande.)

Isolde
(in Verwirrung, zu Brangäne).
Was ist? Brangäne!
Ha! Welcher Ruf?

Brangäne.
Isolde! Herrin!
Fassung nur heut'!

Isolde.
Wo bin ich? Leb' ich?
Ha, welcher Trank?

Brangäne
(verzweiflungsvoll).
Der Liebestrank.

Isolde
(starrt entsetzt auf Tristan).
Tristan!

Tristan.
Isolde!

Isolde
Muß ich leben?
(Sie stürzt ohnmächtig an seine Brust.)

Brangäne
(zu den Frauen).
Helft der Herrin!

Tristan.
O Wonne voller Tücke!
O Trug-geweihtes Glücke!

Die Männer.
Heil dem König!
Kornwall Heil!

(Leute sind über Bord gestiegen, andere haben eine Brücke ausgelegt, und die Haltung Aller deutet auf die soeben bevorstehende Ankunft der Erwarteten, als der Vorhang schnell fällt.)

Zweiter Aufzug.

(Garten mit hohen Bäumen vor dem Gemache Iſolde's, zu welchem, ſeitwärts gelegen, Stufen hinaufführen. Helle, anmuthige Sommernacht. An der geöffneten Thüre iſt eine brennende Fackel aufgeſteckt.)

(Jagdgetön. Brangäne, auf den Stufen am Gemache, ſpäht dem immer entfernter vernehmbaren Jagdtroſſe nach. Zu ihr tritt aus dem Gemache, feurig bewegt, Iſolde.)

Iſolde.

Hör'ſt du ſie noch?
Mir ſchwand ſchon fern der Klang.

Brangäne.

Noch ſind ſie nah':
deutlich tönt's da her.

Iſolde
(lauſchend).

Sorgende Furcht
beirrt dein Ohr;
dich täuſcht des Laubes
ſäuſelnd Getön',
das lachend ſchüttelt der Wind.

Brangäne.

Dich täuſcht deines Wunſches
Ungeſtüm,
zu vernehmen was du wähn'ſt: —
ich höre der Hörner Schall.

Iſolde
(wieder lauſchend).

Nicht Hörnerſchall
tönt ſo hold;
des Quelles ſanft
rieſelnde Welle
rauſcht ſo wonnig da her:
wie hört' ich ſie,
toſ'ten noch Hörner?
Im Schweigen der Nacht
nur lacht mir der Quell:

der meiner harrt
in ſchweigender Nacht,
als ob Hörner noch nah' dir ſchallten,
willſt du ihn fern mir halten?

Brangäne.

Der deiner harrt —
o hör' mein Warnen! —
deſſ' harren Späher zur Nacht.
Weil du erblindet,
wähn'ſt du den Blick
der Welt erblödet für euch? —
Da dort an Schiffes Bord
von Triſtan's bebender Hand
die bleiche Braut
kaum ihrer mächtig,
König Marke empfing, —
als Alles verwirrt
auf die Wankende ſah,
der güt'ge König,
mild beſorgt,
die Mühen der langen Fahrt,
die du litteſt, laut beklagt':
ein Einz'ger war's —
ich achtet' es wohl —
der nur Triſtan faßt' in's Auge;
mit böslicher Liſt,
lauerndem Blick
ſucht' er in ſeiner Miene
zu finden, was ihm diene.
Tückiſch lauſchend
treff' ich ihn oft:
der heimlich euch umgarnt,
vor Melot ſeid gewarnt.

Iſolde.

Mein'ſt du Herrn Melot?
O wie du dich trüg'ſt!
Iſt er nicht Triſtan's
treu'ſter Freund?

Muß mein Trauter mich meiden,
Dann weilt er bei Melot allein.

Brangäne.

Was mir ihn verdächtig,
macht dir ihn theuer.
Von Triſtan zu Marke
iſt Melot's Weg;
dort ſä't er üble Saat.
Die heut' im Rath
dieß nächtliche Jagen
ſo eilig ſchnell beſchloſſen,
einem edlern Wild,
als dein Wähnen meint,
gilt ihre Jägers-Liſt.

Iſolde.

Dem Freunde zu lieb
erfand dieſe Liſt
aus Mit-Leid
Melot der Freund:
nun willſt du den Treuen ſchelten?
Beſſer als du
ſorgt er für mich;
ihm öffnet er,
was du mir ſperr'ſt:
o ſpar' mir des Zögerns Noth!
Das Zeichen, Brangäne!
o gieb das Zeichen!
Löſche des Lichtes
letzten Schein!
Daß ganz ſie ſich neige,
winke der Nacht!
Schon goß ſie ihr Schweigen
durch Hain und Haus;
ſchon füllt ſie das Herz
mit wonnigem Graus:
o löſche das Licht nun aus!
Löſche den ſcheuchenden Schein!
Laſſ' meinen Liebſten ein!

Brangäne.

O laſſ' die warnende Zünde!
Die Gefahr laſſ' ſie dir zeigen! —
O wehe! Wehe!
Ach mir Armen!
Des unſel'gen Trank's!
Daß ich untreu
einmal nur
der Herrin Willen trog!
Gehorcht' ich taub und blind,
dein — Werk
war dann der Tod:
doch deine Schmach,
deine ſchmählichſte Noth,
mein — Werk
muß ich Schuld'ge ſie wiſſen!

Iſolde.

Dein — Werk?
O thör'ge Magd!
Frau Minne kennteſt du nicht?
nicht ihrer Wunder Macht?
Des kühnſten Muthes
Königin,
des Welten-Werdens
Walterin,
Leben und Tod
ſind ihr unterthan,
die ſie webt aus Luſt und Leid,
in Liebe wandelnd den Neid.
Des Todes Werk,
nahm ich's vermeſſen zur Hand,
Frau Minne hat
meiner Macht es entwandt:
die Todgeweihte
nahm ſie in Pfand,
faßte das Werk
in ihre Hand;
wie ſie es wendet,

wie sie es endet,
was sie mir kühret,
wohin mich führet,
ihr ward ich zu eigen: —
nun lass' mich gehorsam zeigen!

Brangäne.

Und mußte der Minne
tückischer Trank
des Sinnes Licht dir verlöschen;
darfst du nicht sehen,
wenn ich dich warne:
nur heute hör',
o hör' mein Flehen!
Der Gefahr leuchtendes Licht —
nur heute! heut'! —
die Fackel dort lösche nicht!

Isolde
(auf die Fackel zueilend und sie erfassend).

Die im Busen mir
die Gluth entfacht,
die mir das Herze
brennen macht,
die mir als Tag
der Seele lacht,
Frau Minne will,
es werde Nacht,
daß hell sie dorten leuchte,
wo sie dein Licht verscheuchte. —
Zur Warte du!
Dort wache treu.
Die Leuchte —
wär's meines Lebens Licht, —
lachend
sie zu löschen zag' ich nicht.

(Sie hat die Fackel herabgenommen, und verlöscht sie am Boden. Brangäne wendet sich bestürzt ab, um auf einer äußeren Treppe die Zinne zu ersteigen, wo sie langsam verschwindet.)

(Isolde blickt erwartungsvoll in einen Baumgang. Sie winkt. Ihre entzückte Gebärde deutet an, daß sie den von fern herannahenden Freund gewahr geworden. Ungeduldige höchste Spannung. — Tristan stürzt herein; sie fliegt ihm mit einem Freudenschrei entgegen. Glühende Umarmung.)

Tristan.

Isolde! Geliebte!

Isolde.

Tristan! Geliebter!

Beide.

Bist du mein?
Hab' ich dich wieder?
Darf ich dich fassen?
Kann ich mir trauen?
Endlich! Endlich!
An meiner Brust!
Fühl' ich dich wirklich?
Bist du es selbst?
Dieß deine Augen?
Dieß dein Mund?
Hier deine Hand?
Hier dein Herz?
Bin ich's? Bist du's?
Halt' ich dich fest?
Ist es kein Trug?
Ist es kein Traum?
O Wonne der Seele!
O süße, hehrste,
kühnste, schönste,
seligste Lust!
Ohne Gleiche!
Überreiche!
Überselig!
Ewig! Ewig!
Ungeahnte,
nie gekannte,
überschwänglich
hoch erhab'ne!
Freude-Jauchzen!
Lust-Entzücken!

Himmel-höchstes
Welt-Entrücken!
Mein Tristan!
Mein Isolde!
Tristan!
Isolde!
Mein und dein!
Immer ein!
Ewig, ewig ein!

Isolde.

Wie lange fern!
Wie fern so lang'!

Tristan.

Wie weit so nah'!
So nah' wie weit!

Isolde.

O Freundesfeindin,
böse Ferne!
O träger Zeiten
zögernde Länge!

Tristan.

O Weit' und Nähe,
hart entzweite!
Holde Nähe,
öde Weite!

Isolde.

Im Dunkel du,
im Lichte ich!

Tristan.

Das Licht! Das Licht!
O dieses Licht!
Wie lang' verlosch es nicht!
Die Sonne sank,
der Tag verging;
doch seinen Neid

erſtickt' er nicht:
ſein ſcheuchend Zeichen
zündet er an,
und ſteckt's an der Liebſten Thüre,
daß nicht ich zu ihr führe.

Iſolde.

Doch der Liebſten Hand
löſchte das Licht.
Weſſ' die Magd ſich wehrte,
ſcheut' ich mich nicht;
in Frau Minne's Macht und Schutz,
bot ich dem Tage Trutz.

Triſtan.

Dem Tag! Dem Tag!
Dem tückiſchen Tage,
dem härteſten Feinde
Haß und Klage!
Wie du das Licht,
o könnt' ich die Leuchte,
der Liebe Leiden zu rächen,
dem frechen Tage verlöſchen!
Giebt's eine Noth,
giebt's eine Pein,
die er nicht weckt
mit ſeinem Schein?
Selbſt in der Nacht
dämmernder Pracht
hegt ihn Liebchen am Haus,
ſtreckt mir drohend ihn aus.

Iſolde.

Hegt' ihn die Liebſte
am eig'nen Haus,
im eig'nen Herzen
hell und kraus
hegt' ihn trotzig
einſt mein Trauter,
Triſtan, der mich betrog.

War's nicht der Tag,
der aus ihm log,
als er nach Irland
werbend zog,
für Marke mich zu frei'n,
dem Tod die Treue zu weih'n?

Tristan.

Der Tag! Der Tag,
der dich umgliß,
dahin, wo sie
der Sonne glich,
in hehrster Ehren
Glanz und Licht
Isolde mir entrückt'!
Was mir das Auge
so entzückt',
mein Herze tief
zur Erde drückt':
in lichten Tages Schein,
wie war Isolde mein?

Isolde.

War sie nicht dein,
die dich erkor,
was log der böse
Tag dir vor,
daß, die für dich beschieden,
die Traute du verrietheſt?

Tristan.

Was dich umgliß
mit hehrer Pracht,
der Ehre Glanz,
des Ruhmes Macht,
an sie mein Herz zu hangen,
hielt mich der Wahn gefangen.
Die mit des Schimmers
hellstem Schein
mir Haupt und Scheitel

licht beschien,
der Welten-Ehren
Tages-Sonne,
mit ihrer Strahlen
eitler Wonne,
durch Haupt und Scheitel
drang mir ein,
bis in des Herzens
tiefsten Schrein.
Was dort in keuscher Nacht
dunkel verschlossen wacht',
was ohne Wiss' und Wahn
ich dämmernd dort empfah'n,
ein Bild, das meine Augen
zu schau'n sich nicht getrauten, —
von des Tages Schein betroffen
lag mir's da schimmernd offen.
Was mir so rühmlich
schien und hehr,
das rühmt' ich hell
vor allem Heer:
vor allem Volke
pries ich laut
der Erde schönste
Königs-Braut.
Dem Neid, den mir
der Tag erweckt,
dem Eifer, den
mein Glücke schreckt',
der Misgunst, die mir Ehren
und Ruhm begann zu schweren,
denen bot ich Trotz,
und treu beschloß,
um Ehr' und Ruhm zu wahren,
nach Irland ich zu fahren.

Isolde.

O eitler Tages-Knecht! —
Getäuscht von ihm,

der dich getäuscht,
wie mußt' ich liebend
um dich leiden,
den, in des Tages
falschem Prangen,
von seines Gleißens
Trug umfangen,
dort, wo ihn Liebe
heiß umfaßte,
im tiefsten Herzen
hell ich haßte! —
Ach, in des Herzens Grunde
wie schmerzte tief die Wunde!
Den dort ich heimlich barg,
wie dünkt' er mich so arg
wenn in des Tages Scheine
der treu gehegte Eine
der Liebe Blicken schwand,
als Feind nur vor mir stand.
Das als Verräther
dich mir wies,
dem Licht des Tages
wollt' ich entflieh'n,
dorthin in die Nacht
dich mit mir zieh'n,
wo der Täuschung Ende
mein Herz mir verhieß,
wo des Trug's geahnter
Wahn zerrinne:
dort dir zu trinken
ew'ge Minne,
mit mir — dich im Verein
wollt' ich dem Tode weih'n.

Tristan.

In deiner Hand
den süßen Tod,
als ich ihn erkannt
den sie mir bot;

als mir die Ahnung
hehr und gewiß
zeigte, was mir
die Sühne verhieß:
da erdämmerte mild
erhab'ner Macht
im Busen mir die Nacht;
mein Tag war da vollbracht.

Isolde.

Doch ach! Dich täuschte
der falsche Trank,
daß dir von Neuem
die Nacht versank;
dem einzig am Tode lag,
den gab er wieder dem Tag.

Tristan.

O Heil dem Tranke!
Heil seinem Saft!
Heil seines Zaubers
hehrer Kraft!
Durch des Todes Thor,
wo er mir floß,
weit und offen
er mir erschloß,
darin sonst ich nur träumend gewacht,
das Wonnereich der Nacht.
Von dem Bild in des Herzens
bergendem Schrein
scheucht' er des Tages
täuschenden Schein,
daß nacht-sichtig mein Auge
wahr es zu sehen tauge.

Isolde.

Doch es rächte sich
der verscheuchte Tag;
mit deinen Sünden
Rath's er pflag:

was dir gezeigt
die dämmernde Nacht,
an des Tag-Gestirnes
Königs-Macht
mußtest du's übergeben,
um einsam
in öder Pracht
schimmernd dort zu leben. —
Wie ertrug ich's nur?
Wie ertrag' ich's noch?

Tristan.

O! nun waren wir
Nacht-geweihte:
der tückische Tag,
der Neid-bereite,
trennen konnt' uns sein Trug,
doch nicht mehr täuschen sein Lug.
Seine eitle Pracht,
seinen prahlenden Schein
verlacht, wem die Nacht
den Blick geweih't:
seines flackernden Lichtes
flüchtige Blitze
blenden nicht mehr
uns're Blicke.
Wer des Todes Nacht
liebend erschau't,
wem sie ihr tief
Geheimniß vertraut,
des Tages Lügen,
Ruhm und Ehr',
Macht und Gewinn,
so schimmernd hehr,
wie eitler Staub der Sonnen
sind sie vor dem zerronnen.
Selbst um der Treu'
und Freundschaft Wahn
dem treu'sten Freunde

ist's gethan,
der in der Liebe
Nacht geschaut,
dem sie ihr tief
Geheimniß vertraut.
In des Tages eitlem Wähnen
bleibt ihm ein einzig Sehnen,
das Sehnen hin
zur heil'gen Nacht,
wo ur-ewig,
einzig wahr
Liebes-Wonne ihm lacht.

Beide
(zu immer innigerer Umarmung auf einer Blumenbank sich niederlassend).

O sink' hernieder,
Nacht der Liebe,
gieb Vergessen,
daß ich lebe;
nimm mich auf
in deinen Schooß,
löse von
der Welt mich los!
Verloschen nun
die letzte Leuchte;
was wir dachten,
was uns däuchte,
all' Gedenken,
all' Gemahnen,
heil'ger Dämm'rung
hehres Ahnen
löscht des Wähnens Graus
Welt-erlösend aus.
Barg im Busen
uns sich die Sonne,
leuchten lachend
Sterne der Wonne.
Von deinem Zauber
sanft umsponnen,
vor deinen Augen

süß zerronnen,
Herz an Herz dir,
Mund an Mund,
Eines Athems
einiger Bund; —
bricht mein Blick sich
wonn'-erblindet,
erbleicht die Welt
mit ihrem Blenden:
die mir der Tag
trügend erhellt,
zu täuschendem Wahn
entgegengestellt,
selbst — dann
bin ich die Welt,
liebe-heiligstes Leben,
wonne-hehrstes Weben
nie-wieder-Erwachens
wahnlos
hold bewußter Wunsch.

(Mit zurückgesenkten Häuptern lange schweigende Umarmung Beider.)

Brangäne
(unsichtbar, von der Höhe der Zinne).

Einsam wachend
in der Nacht,
wem der Traum
der Liebe lacht,
hab' der Einen
Ruf in Acht,
die den Schläfern
Schlimmes ahnt,
bange zum
Erwachen mahnt.
Habet Acht!
Habet Acht!
Bald entweicht die Nacht.

Isolde
(leise).

Lausch', Geliebter!

Tristan
(ebenso).
Laß' mich sterben!

Isolde.
Neid'sche Wache!

Tristan.
Nie erwachen!

Isolde.
Doch der Tag
muß Tristan wecken?

Tristan.
Laß' den Tag
dem Tode weichen!

Isolde.
Tag und Tod
mit gleichen Streichen
sollten unsre
Lieb' erreichen?

Tristan.
Unsre Liebe?
Tristan's Liebe?
Dein' und mein',
Isolde's Liebe?
Welches Todes Streichen
könnte je sie weichen?
Stünd' er vor mir,
der mächt'ge Tod,
wie er mir Leib
und Leben bedroht', —
die ich der Liebe
so willig lasse! —
wie wär' seinen Streichen
die Liebe selbst zu erreichen?
Stürb' ich nun ihr,
der so gern ich sterbe,

wie könnte die Liebe
mit mir ſterben!
Die ewig lebende
mit mir enden?
Doch ſtürbe nie ſeine Liebe,
wie ſtürbe dann Triſtan
ſeiner Liebe?

Iſolde.

Doch unſ're Liebe,
heißt ſie nicht Triſtan
und — Iſolde?
Dieß ſüße Wörtlein: und,
was es bindet,
der Liebe Bund,
wenn Triſtan ſtürb',
zerſtört' es nicht der Tod?

Triſtan.

Was ſtürbe dem Tod,
als was uns ſtört,
was Triſtan wehrt
Iſolde immer zu lieben,
ewig nur ihr zu leben?

Iſolde.

Doch das Wörtlein: und,
wär' es zerſtört,
wie anders als
mit Iſolde's eig'nem Leben
wär' Triſtan der Tod gegeben?

Triſtan.

So ſtarben wir,
um ungetrennt,
ewig einig,
ohne End',
ohn' Erwachen,
ohne Bangen,
namenlos
in Lieb' umfangen,

ganz uns selbst gegeben
der Liebe nur zu leben.

Isolde.

So stürben wir,
um ungetrennt —

Tristan.

Ewig einig —

Isolde.

Ohne End' —

Tristan.

Ohn' Erwachen —

Isolde.

Ohne Bangen —

Tristan.

Namenlos
in Lieb' umfangen —

Isolde.

Ganz uns selbst gegeben,
der Liebe nur zu leben?

Brangäne
(wie vorher).

Habet Acht!
Habet Acht!
Schon weicht dem Tag die Nacht.

Tristan.

Soll ich lauschen?

Isolde.

Laß' mich sterben!

Tristan.

Muß ich wachen?

Isolde.

Nie erwachen!

Tristan.

Soll der Tag
noch Tristan wecken?

Isolde.

Laß' den Tag
dem Tode weichen!

Tristan.

Soll der Tod
mit seinen Streichen
ewig uns
den Tag verscheuchen?

Isolde.

Der uns vereint,
den ich dir bot,
laß' ihm uns weih'n,
dem süßen Tod!
Mußte er uns
das eine Thor,
an dem wir standen, verschließen;
zu der rechten Thür',
die uns Minne erkor,
hat sie den Weg nun gewiesen.

Tristan.

Des Tages Dräuen
trotzten wir so?

Isolde.

Seinem Trug ewig zu flieh'n.

Tristan.

Sein dämmernder Schein
verscheuchte uns nie?

Isolde.

Ewig währ' uns die Nacht!

Beide.

O süße Nacht!

Ew'ge Nacht!
Hehr erhab'ne,
Liebes-Nacht!
Wen du umfangen,
wem du gelacht,
wie — wär' ohne Bangen
aus dir er je erwacht?
Nun banne das Bangen,
holder Tod,
sehnend verlangter
Liebes-Tod!
In deinen Armen,
dir geweiht,
ur-heilig Erwarmen,
von Erwachens Noth befreit.
Wie es fassen?
Wie sie lassen,
diese Wonne,
fern der Sonne,
fern der Tage
Trennungs-Klage?
Ohne Wähnen
sanftes Sehnen,
ohne Bangen
süß Verlangen;
ohne Wehen
hehr Vergehen,
ohne Schmachten
hold Umnachten;
ohne Scheiden,
ohne Meiden,
traut allein,
ewig heim,
in ungemess'nen Räumen
überselig's Träumen.
Du Isolde,
Tristan ich,
nicht mehr Tristan,
nicht Isolde;

ohne Nennen,
ohne Trennen,
neu Erkennen,
neu Entbrennen;
endlos ewig
ein-bewußt:
heiß erglühter Brust
höchste Liebes-Lust!

(Man hört einen Schrei Brangäne's, zugleich Waffengeklirr. — Kurwenal stürzt, mit gezücktem Schwerte zurückweichend, herein.)

Kurwenal.

Rette dich, Tristan!

(Unmittelbar folgen ihm, heftig und rasch, Marke, Melot und mehrere Hofleute, die den Liebenden gegenüber zur Seite anhalten, und in verschiedener Bewegung die Augen auf sie heften. Brangäne kommt zugleich von der Zinne herab, und stürzt auf Isolde zu. Diese, von unwillkürlicher Scham ergriffen, lehnt sich mit abgewandtem Gesicht auf die Blumenbank. Tristan, in ebenfalls unwillkürlicher Bewegung, streckt mit dem einen Arme den Mantel breit aus, so daß er Isolde vor den Blicken der Ankommenden verdeckt. In dieser Stellung verbleibt er längere Zeit, unbeweglich den starren Blick auf die Männer gerichtet. — Morgendämmerung.)

Tristan
(nach längerem Schweigen).

Der öde Tag —
zum letzten Mal!

Melot
(zu Marke, der in sprachloser Erschütterung steht).

Das sollst du, Herr, mir sagen,
ob ich ihn recht verklagt?
Das dir zum Pfand ich gab,
ob ich mein Haupt gewahrt?
Ich zeigt' ihn dir
in off'ner That:
Namen und Ehr'
hab' ich getreu
vor Schande dir bewahrt.

Marke
(mit zitternder Stimme).

Thatest du's wirklich?
Wähn'st du das? —

Sieh' ihn dort,
den Treu'sten aller Treuen;
blick' auf ihn,
den freundlichsten der Freunde:
seiner Treue
frei'ste That
traf mein Herz
mit feindlichstem Verrath.
Trog mich Tristan,
sollt' ich hoffen,
was sein Trügen
mir getroffen,
sei durch Melot's Rath
redlich mir bewahrt?

Tristan
(krampfhaft heftig).

Tags-Gespenster!
Morgen-Träume —
täuschend und wüst —
entschwebt, entweicht!

Marke
(mit tiefer Ergriffenheit).

Mir — dieß?
Dieß —, Tristan, — mir? —
Wohin nun Treue,
da Tristan mich betrog?
Wohin nun Ehr'
und ächte Art,
da aller Ehren Hort,
da Tristan sie verlor?
Die Tristan sich
zum Schild erkor,
wohin ist Tugend
nun entfloh'n,
da meinen Freund sie flieht?
da Tristan mich verrieth?

(Schweigen. — Tristan senkt langsam den Blick zu Boden; in seinen Mienen ist, während Marke fortfährt, zunehmende Trauer zu lesen.)

Wozu die Dienste
ohne Zahl,
der Ehren Ruhm,
der Größe Macht,
die Marken du gewann'st,
mußt' Ehr' und Ruhm,
Größe und Macht,
mußte die Dienste
ohne Zahl
dir Marke's Schmach bezahlen?
Dünkte zu wenig
dich sein Dank,
daß was du erworben,
Ruhm und Reich,
er zu Erb' und Eigen dir gab?
Dem kinderlos einst
schwand sein Weib,
so liebt' er dich,
daß nie auf's Neu'
sich Marke wollt' vermählen.
Da alles Volk
zu Hof und Land
mit Bitt' und Dräuen
in ihn drang,
die Königin dem Reiche,
die Gattin sich zu kiesen;
da selber du
den Ohm beschwor'st,
des Hofes Wunsch,
des Landes Willen
gütlich zu erfüllen:
in Wehr gegen Hof und Land,
in Wehr selbst gegen dich,
mit Güt' und List
weigert' er sich,
bis, Tristan, du ihm drohtest
für immer zu meiden
Hof und Land,
würdest du selber

nicht entsandt,
dem König die Braut zu frei'n.
Da ließ er's denn so sein. —
Dieß wunderhehre Weib,
daß mir dein Muth erwarb,
wer durft' es sehen,
wer es kennen,
wer mit Stolze
sein es nennen,
ohne selig sich zu preisen?
Der mein Wille
nie zu nahen wagte,
der mein Wunsch
Ehrfurcht-scheu entsagte,
die so herrlich
hold erhaben
mir die Seele
mußte laben,
trotz — Feind und Gefahr,
die fürstliche Braut
brachtest du mir dar.
Nun da durch solchen
Besitz mein Herz
du fühlsamer schuf'st
als sonst dem Schmerz,
dort wo am weichsten
zart und offen,
würd' es getroffen,
nie zu hoffen,
daß je ich könne gesunden, —
warum so sehrend
Un-seliger,
dort — nun mich verwunden?
Dort mit der Waffe
quälendem Gift,
das Sinn und Hirn
mir sengend versehrt;
das mir dem Freund
die Treue verwehrt,

mein off'nes Herz
erfüllt mit Verdacht,
daß ich nun heimlich
in dunkler Nacht
den Freund lauschend beschleiche,
meiner Ehren End' erreiche?
Die kein Himmel erlöst,
warum — mir diese Hölle?
Die kein Elend sühnt,
warum — mir diese Schmach?
Den unerforschlich
furchtbar tief
geheimnißvollen Grund,
wer macht der Welt ihn kund?

Tristan
(das Auge mitleidig zu Marke erhebend).

O König, das —
kann ich dir nicht sagen;
und was du frag'st,
das kannst du nie erfahren. —

(Er wendet sich seitwärts zu Isolde, welche die Augen sehnsüchtig zu ihm aufgeschlagen hat)

Wohin nun Tristan scheidet,
willst du, Isold', ihm folgen?
Dem Land, das Tristan meint,
der Sonne Licht nicht scheint:
es ist das dunkel
nächt'ge Land,
daraus die Mutter
einst mich sandt',
als, den im Tode
sie empfangen,
im Tod' sie ließ
zum Licht gelangen.
Was, da sie mich gebar,
ihr Liebesberge war,
das Wunderreich der Nacht,
aus der ich einst erwacht, —
das bietet dir Tristan,

dahin geht er voran.
Ob sie ihm folge
treu und hold,
das sag' ihm nun Isold'.

Isolde.

Da für ein fremdes Land
der Freund sie einstens warb,
dem Unholden
treu und hold,
mußt' Isolde folgen.
Nun führ'st du in dein Eigen,
dein Erbe mir zu zeigen;
wie flöh' ich wohl das Land,
das alle Welt umspannt?
Wo Tristan's Haus und Heim,
da kehr' Isolde ein:
auf dem sie folge
treu und hold,
den Weg nun zeig' Isold'!
(Tristan küßt sie sanft auf die Stirn.)

Melot
(wüthend auffahrend).

Verräther! Ha!
Zur Rache, König!
Duldest du diese Schmach?

Tristan
(zieht sein Schwert und wendet sich schnell um).

Wer wagt sein Leben an das meine?
(Er heftet den Blick auf Melot.)
Mein Freund war der;
er minnte mich hoch und theuer:
um Ehr' und Ruhm
mir war er besorgt wie Keiner.
Zum Übermuth
trieb er mein Herz:
die Schaar führt' er,
die mich gedrängt,

Ehr' und Ruhm mir zu mehren,
dem König dich zu vermählen. —
Dein Blick, Isolde,
blendet auch ihn:
aus Eifer verrieth
mich der Freund
dem König, den ich verrieth. —
Wehr' dich, Melot!

(Er dringt auf ihn ein; als Melot ihm das Schwert entgegenstreckt, läßt Tristan das seinige fallen und sinkt verwundet in Kurwenal's Arme. Isolde stürzt sich an seine Brust. Marke hält Melot zurück. — Der Vorhang fällt schnell.)

Dritter Aufzug.

(Burggarten. Zur einen Seite hohe Burggebäude, zur anderen eine niedrige Mauerbrüstung, von einer Warte unterbrochen; im Hintergrunde das Burgthor. Die Lage ist auf felsiger Höhe anzunehmen; durch Öffnungen blickt man auf einen weiten Meereshorizont. Das Ganze macht einen Eindruck der Herrenlosigkeit, übel gepflegt, hie und da schadhaft und bewachsen.)

(Im Vordergrunde, an der inneren Seite, liegt, unter dem Schatten einer großen Linde, Tristan, auf einem Ruhebette schlafend, wie leblos ausgestreckt. Zu Häupten ihm sitzt Kurwenal, in Schmerz über ihn hingebeugt, und sorgsam seinem Athem lauschend. — Von der Außenseite her hört man, beim Aufziehen des Vorhanges, einen Hirtenreigen, sehnsüchtig und traurig auf einer Schalmei geblasen. Endlich erscheint der Hirt selbst über der Mauerbrüstung mit dem Oberleibe, und blickt theilnehmend herein.)

Hirt
(leise).

Kurwenal! He! —
Sag', Kurwenal! —
Hör' dort, Freund!
(Da Kurwenal das Haupt nach ihm wendet.)
Wacht er noch nicht?

Kurwenal
(schüttelt traurig mit dem Kopf).

Erwachte er,
wär's doch nur
um für immer zu verscheiden,
erschien zuvor
die Ärztin nicht,
die einz'ge, die uns hilft.

Sah'st du noch nichts?
Kein Schiff noch auf der See? —

Hirt.

Eine and're Weise
hörtest du dann,
so lustig wie ich sie kann.
Nun sag' auch ehrlich,
alter Freund:
was hat's mit uns'rem Herrn?

Kurwenal.

Lass' die Frage; —
du kannst's doch nie erfahren. —
Eifrig späh',
und sieh'st du das Schiff,
dann spiele lustig und hell.

Hirt

(sich wendend und mit der Hand über'm Auge spähend).

Öd' und leer das Meer! —

(Er setzt die Schalmei an und verschwindet blasend: etwas ferner hört man längere Zeit den Reigen.)

Tristan

(nach langem Schweigen, ohne Bewegung, dumpf).

Die alte Weise —
was weckt sie mich?

(Die Augen aufschlagend und das Haupt wendend.)

Wo — bin ich?

Kurwenal

(ist erschrocken aufgefahren, lauscht und beobachtet).

Ha! — die Stimme!
Seine Stimme!
Tristan! Herr!
Mein Held! Mein Tristan!

Tristan.

Wer — ruft mich?

Kurwenal.

Endlich! Endlich!

Leben! O Leben —
süßes Leben —
meinem Tristan neu gegeben!

Tristan
(ein wenig auf dem Lager sich erhebend).

Kurwenal — du?
Wo — war ich? —
Wo — bin ich?

Kurwenal.

Kareol, Herr:
Kenn'st du die Burg
der Väter nicht?

Tristan.

Meiner Väter?

Kurwenal.

Schau' dich nur um!

Tristan.

Was erklang mir?

Kurwenal.

Des Hirten Weise,
die hörtest du wieder;
am Hügel ab
hütet er deine Herde.

Tristan.

Meine Herde?

Kurwenal.

Herr, das mein' ich!
Dein das Haus,
Hof und Burg.
Das Volk, getreu
dem trauten Herrn,
so gut es konnt',
hat's Haus und Herd gepflegt,
das einst mein Held

zu Erb' und Eigen
an Leut' und Volk verschenkt,
als Alles er verließ,
in ferne Land' zu zieh'n.

Tristan.

In welches Land?

Kurwenal.

Hei! nach Kornwall;
kühn und wonnig
was sich da Glückes,
Glanz und Ehren
Tristan hehr ertrotzt!

Tristan.

Bin ich in Kornwall?

Kurwenal.

Nicht doch: in Kareol.

Tristan.

Wie kam ich her?

Kurwenal.

Hei nun, wie du kam'st?
Zu Roß ritteſt du nicht;
ein Schifflein führte dich her;
doch zu dem Schifflein
hier auf den Schultern
trug ich dich: die ſind breit,
die brachten dich dort zum Strand. —
Nun biſt du daheim zu Land,
im ächten Land,
im Heimath-Land,
auf eig'ner Weid' und Wonne,
im Schein der alten Sonne,
darin von Tod und Wunden
du ſelig ſollſt geſunden.

Tristan

(nach einem kleinen Schweigen).

Dünkt dich das, —

ich weiß es anders,
doch kann ich's dir nicht sagen.
Wo ich erwacht,
weilt' ich nicht;
doch wo ich weilte,
das kann ich dir nicht sagen.
Die Sonne sah ich nicht,
nicht sah ich Land noch Leute:
doch was ich sah,
das kann ich dir nicht sagen.
Ich war —
wo ich von je gewesen,
wohin auf je ich gehe:
im weiten Reich
der Welten Nacht.
Nur ein Wissen
dort uns eigen:
göttlich ew'ges
Ur-Vergessen, —
wie schwand mir seine Ahnung?
Sehnsücht'ge Mahnung,
nenn' ich dich,
die neu dem Licht
des Tag's mich zugetrieben?
Was einzig mir geblieben,
ein heiß-inbrünstig Lieben,
aus Todes-Wonne-Grauen
jagt mich's, das Licht zu schauen,
das trügend hell und golden
noch dir, Isolden, scheint!

Kurwenal
(birgt, von Grausen gepackt, sein Haupt).

Tristan
(allmählig sich immer mehr aufrichtend).
Isolde noch
im Reich der Sonne!
Im Tagesschimmer
noch Isolde!

Welches Sehnen,
welches Bangen,
sie zu sehen
welch' Verlangen!
Krachend hört' ich
hinter mir
schon des Todes
Thor sich schließen:
weit nun steht es
wieder offen;
der Sonne Strahlen
sprengt' es auf:
mit hell erschloss'nen Augen
muß ich der Nacht enttauchen, —
sie zu suchen,
sie zu sehen,
sie zu finden,
in der einzig
zu vergehen,
zu entschwinden
Tristan ist vergönnt.
Weh', nun wächst
bleich und bang
mir des Tages
wilder Drang!
Grell und täuschend
sein Gestirn
weckt zu Trug
und Wahn mein Hirn!
Verfluchter Tag
mit deinem Schein!
Wach'st du ewig
meiner Pein?
Brennt sie ewig,
diese Leuchte,
die selbst Nachts
von ihr mich scheuchte!
Ach, Isolde!
Süße! Holde!

Wann — endlich,
wann, ach wann
löschest du die Zünde,
daß sie mein Glück mir künde?
Das Licht, wann löscht es aus?
Wann wird es Nacht im Haus?

Kurwenal
(heftig ergriffen).

Der einst ich trotzt',
aus Treu' zu dir,
mit dir nach ihr
nun muß ich mich sehnen
Glaub' meinem Wort,
du sollst sie sehen,
hier — und heut' —
den Trost kann ich dir geben,
ist sie nur selbst noch am Leben.

Tristan.

Noch losch das Licht nicht aus,
noch ward's nicht Nacht im Haus.
Isolde lebt und wacht,
sie rief mich aus der Nacht.

Kurwenal.

Lebt sie denn,
so lass' dir Hoffnung lachen. —
Muß Kurwenal dumm dir gelten,
heut' sollst du ihn nicht schelten.
Wie todt lag'st du
seit dem Tag,
da Melot, der Verruchte,
dir eine Wunde schlug.
Die böse Wunde,
wie sie heilen?
Mir thör'gem Manne
dünkt' es da,
wer einst dir Morold's
Wunde schloß,

der heilte leicht die Plagen
von Melot's Wehr geschlagen.
Die beste Ärztin
bald ich fand;
nach Kornwall hab' ich
ausgesandt:
ein treuer Mann
wohl über's Meer
bringt dir Isolden her.

Tristan.

Isolde kommt!
Isolde naht! —
O Treue! hehre,
holde Treue!
Mein Kurwenal,
du trauter Freund,
du Treuer ohne Wanken,
wie soll dir Tristan danken?
Mein Schild, mein Schirm
in Kampf und Streit
zu Lust und Leid
mir stets bereit:
wen ich gehaßt,
den haßtest du,
wen ich geminnt,
den minntest du.
Dem guten Marke,
dient' ich ihm hold,
wie war'st du ihm treuer als Gold!
Mußt' ich verrathen
den edlen Herrn,
wie betrog'st du ihn da so gern!
Dir nicht eigen,
einzig mein,
mit-leidest du,
wenn ich leide: —
nur — was ich leide,
das — kannst du nicht leiden!

Dieß furchtbare Sehnen,
das mich sehrt;
dieß schmachtende Brennen,
das mich zehrt:
wollt' ich dir's nennen,
könntest du's kennen, —
nicht hier würdest du weilen;
zur Warte müßtest du eilen,
mit allen Sinnen
sehnend von hinnen
nach dorten trachten und spähen,
wo ihre Segel sich blähen;
wo vor den Winden,
mich zu finden,
von der Liebe Drang befeuert,
Isolde zu mir steuert! —
Es nah't, es nah't
mit muthiger Hast!
Sie weh't, sie weh't,
die Flagge am Mast.
Das Schiff, das Schiff!
Dort streicht es am Riff!
Sieh'st du es nicht?
Kurwenal, sieh'st du es nicht?

(Da Kurwenal, um Tristan nicht zu verlassen, zögert und Tristan in schweigender Spannung nach ihm blickt, ertönt, wie zu Anfang, näher, dann ferner, die klagende Weise des Hirten.)

Kurwenal
(niedergeschlagen).

Noch ist kein Schiff zu seh'n!

Tristan
(hat mit abnehmender Aufregung gelauscht, und beginnt dann mit wachsender Schwermuth):

Muß ich dich so versteh'n,
du alte, ernste Weise,
mit deiner Klage Klang? —
Durch Abendwehen
drang sie bang,
als einst dem Kind
des Vaters Tod verkündet:
durch Morgengrauen

bang und bänger,
als der Sohn
der Mutter Loos vernahm.
Da er mich zeugt' und starb,
sie sterbend mich gebar,
die alte Weise
sehnsuchts-bang
zu ihnen wohl
auch klagend drang,
die einst mich frug,
und jetzt mich frägt,
zu welchem Loos erkoren
ich damals wohl geboren?
Zu welchem Loos? —
Die alte Weise
sagt mir's wieder: —
mich sehnen — und sterben,
sterben — und mich sehnen!
Nein! ach nein!
So heißt sie nicht:
Sehnen! Sehnen —
im Sterben mich zu sehnen,
vor Sehnsucht nicht zu sterben! —
Die nicht erstirbt,
sehnend nun ruft
nach Sterbens Ruh'
sie der fernen Ärztin zu. —
Sterbend lag ich
stumm im Kahn,
der Wunde Gift
dem Herzen nah':
Sehnsucht klagend
klang die Weise;
den Segel blähte der Wind
hin zu Irland's Kind.
Die Wunde, die
sie heilend schloß,
riß mit dem Schwert
sie wieder los;

das Schwert dann aber
ließ sie sinken,
den Gifttrank gab sie
mir zu trinken;
wie ich da hoffte
ganz zu genesen,
da ward der fehrend'ste
Zauber erlesen,
daß nie ich sollte sterben,
mich ew'ger Qual vererben.
Der Trank! Der Trank!
Der furchtbare Trank!
Wie vom Herzen zum Hirn
er wüthend mir drang!
Kein Heil nun kann,
kein süßer Tod
je mich befrei'n
von der Sehnsucht Noth.
Nirgends, ach nirgends
find' ich Ruh':
mich wirft die Nacht
dem Tage zu,
um ewig an meinen Leiden
der Sonne Auge zu weiden.
O dieser Sonne
sengender Strahl,
wie brennt mir das Herz
seine glühende Qual!
Für dieser Hitze
heißes Verschmachten
ach! keines Schattens
kühlend Umnachten!
Für dieser Schmerzen
schreckliche Pein,
welcher Balsam sollte
mir Lind'rung verleih'n?
Den furchtbaren Trank,
der der Qual mich vertraut,
ich selbst, ich selbst —

ich hab' ihn gebrau't!
Aus Vaters-Noth
und Mutter-Weh',
aus Liebesthränen
eh' und je,
aus Lachen und Weinen,
Wonnen und Wunden,
hab' ich des Trankes
Gifte gefunden!
Den ich gebrau't,
der mir geflossen,
den Wonne-schlürfend
je ich genossen, —
verflucht sei, furchtbarer Trank!
Verflucht, wer dich gebrau't!

(Er sinkt ohnmächtig zurück.)

Kurwenal
(der vergebens Tristan zu mäßigen suchte, schreit entsetzt laut auf).

Mein Herre! Tristan! —
Schrecklicher Zauber! —
O Minne-Trug!
O Liebes-Zwang!
Der Welt holdester Wahn,
wie ist's um dich gethan! —
Hier liegt er nun,
der wonnige Mann,
der wie Keiner geliebt und geminnt!
nun seht, was von ihm
sie Dankes gewann,
was je sich Minne gewinnt!
Bist du nun todt?
Leb'st du noch?
Hat dich der Fluch entführt? —
O Wonne! Nein!
Er regt sich! Er lebt! —
Wie sanft er die Lippen rührt!

Tristan
(langsam wieder zu sich kommend).

Das Schiff — sieh'st du's noch nicht?

Kurwenal.

Das Schiff? Gewiß,
das nah't noch heut';
es kann nicht lang' mehr säumen.

Tristan.

Und d'rauf Isolde,
wie sie winkt —
wie sie hold
mir Sühne trinkt?
Sieh'st du sie?
Sieh'st du sie noch nicht?
Wie sie selig,
hehr und milde
wandelt durch
des Meer's Gefilde?
Auf wonniger Blumen
sanften Wogen
kommt sie licht
an's Land gezogen:
sie lächelt mir Trost
und süße Ruh';
sie führt mir letzte
Labung zu.
Isolde! Ach, Isolde,
wie hold, wie schön bist du! —
Und Kurwenal, wie?
Du säh'st sie nicht?
Hinauf zur Warte,
du blöder Wicht,
was so hell und licht ich sehe,
daß das dir nicht entgehe.
Hör'st du mich nicht?
Zur Warte schnell!
Eilig zur Warte!
Bist du zur Stell'?
Das Schiff, das Schiff
Isolden's Schiff —
du mußt es sehen!

mußt es sehen!
Das Schiff — sah'st du's noch nicht?

(Während Kurwenal noch zögernd mit Tristan ringt, läßt der Hirt von außen einen lustigen Reigen vernehmen.)

Kurwenal
(freudig aufspringend und der Warte zu eilend).

O Wonne! Freude!
Ha! Das Schiff!
Von Norden seh' ich's nah'n.

Tristan
(mit wachsender Begeisterung).

Wußt' ich's nicht?
Sagt' ich es nicht?
Daß sie noch lebt,
noch Leben mir webt?
Die mir Isolde
einzig enthält,
wie wär' Isolde
mir aus der Welt?

Kurwenal
(von der Warte zurückrufend).

Hahei! Hahei!
Wie es muthig steuert!
Wie stark das Segel sich bläht!
Wie es jagt! Wie es fliegt!

Tristan.

Die Flagge? Die Flagge?

Kurwenal.

Der Freude Flagge
am Wimpel lustig und hell.

Tristan
(auf dem Lager hoch sich aufrichtend).

Heiaha! Der Freude!
Hell am Tage
zu mir Isolde,
Isolde zu mir! —
Sieh'st du sie selbst?

Kurwenal.

Jetzt schwand das Schiff
hinter dem Fels.

Tristan.

Hinter dem Riff?
Bringt es Gefahr?
Dort wüthet die Brandung,
scheitern die Schiffe. —
Das Steuer, wer führt's?

Kurwenal.

Der sicherste Seemann.

Tristan.

Verrieth' er mich?
Wär' er Melot's Genoß?

Kurwenal.

Trau' ihm wie mir!

Tristan.

Verräther auch du! —
Un-seliger!
Sieh'st du sie wieder?

Kurwenal.

Noch nicht.

Tristan.

Verloren!

Kurwenal.

Haha! Heiahaha!
Vorbei! Vorbei!
Glücklich vorbei!
Im sich'ren Strom
steuert zum Hafen das Schiff.

Tristan.

Heiaha! Kurwenal!
Treuester Freund!

All' mein Hab' und Gut
erb'st du noch heut'.

Kurwenal.

Sie nahen im Flug.

Tristan.

Sieh'st du sie endlich?
Sieh'st du Isolde?

Kurwenal.

Sie ist's! Sie winkt!

Tristan.

O seligstes Weib!

Kurwenal.

Im Hafen der Kiel! —
Isolde — ha!
mit einem Sprung
springt sie vom Bord zum Strand

Tristan.

Herab von der Warte!
Müßiger Gaffer!
Hinab! Hinab
an den Strand!
Hilf ihr! Hilf meiner Frau!

Kurwenal.

Sie trag' ich herauf:
trau' meinen Armen!
Doch du, Tristan,
bleib' mir treulich am Bett!

(Er eilt durch das Thor hinab).

Tristan.

Ha, diese Sonne!
Ha, dieser Tag!
Ha, dieser Wonne
sonnigster Tag!
Jagendes Blut,

jauchzender Muth!
Lust ohne Maaßen,
freudiges Rasen:
auf des Lagers Bann
wie sie ertragen?
Wohlauf und daran,
wo die Herzen schlagen!
Tristan, der Held,
in jubelnder Kraft
hat sich vom Tod
emporgerafft!
Mit blutender Wunde
bekämpft' ich einst Morolden:
mit blutender Wunde
erjag' ich mir heut' Isolden.
Hahei! Mein Blut,
lustig nun fließe!
Die mir die Wunde
auf ewig schließe,
sie naht wie ein Held,
sie naht mir zum Heil:
vergehe die Welt
meiner jauchzenden Eil'!

(Er hat sich ganz aufgerafft, und springt jetzt vom Lager.)

Isolde
(von außen rufend).

Tristan! Tristan! Geliebter!

Tristan
(in der furchtbarsten Aufregung.)

Wie hör' ich das Licht?
Die Leuchte — ha!
Die Leuchte verlischt!
Zu ihr! Zu ihr!

(Er stürzt taumelnd der hereineilenden Isolde entgegen. In der Mitte der Bühne begegnen sie sich.)

Isolde.

Tristan! Ha!

Tristan
(in Isolde's Arm sinkend).

Isolde! —

(Den Blick zu ihr aufgeheftet, sinkt er leblos in ihren Armen langsam zu Boden.)

Isolde
(nach einem Schrei).

Ich bin's, ich bin's —
süßester Freund!
Auf! noch einmal!
Hör' meinen Ruf!
Achtest du nicht?
Isolde ruft:
Isolde kam,
mit Tristan treu zu sterben. —
Bleibst du mir stumm?
Nur eine Stunde, —
nur eine Stunde
bleibe mir wach!
So bange Tage
wachte sie sehnend,
um eine Stunde
mit dir noch zu wachen.
Betrügt Isolden,
betrügt sie Tristan
um dieses einz'ge
ewig-kurze
letzte Welten-Glück? —
Die Wunde — wo?
Laß' sie mich heilen,
daß wonnig und hehr
die Nacht wir theilen.
Nicht an der Wunde,
an der Wunde stirb mir nicht!
Uns beiden vereint
erlösche das Lebenslicht! —
Gebrochen der Blick! —
Still das Herz! —
Treuloser Tristan,
mir diesen Schmerz?

Nicht eines Athems
flücht'ges Weh'n?
Muß sie nun jammernd
vor dir steh'n,
die sich wonnig dir zu vermählen
muthig kam über Meer?
Zu spät! Zu spät!
Trotziger Mann!
Straf'st du mich so
mit härtestem Bann?
Ganz ohne Huld
meiner Leidens-Schuld?
Nicht meine Klagen
darf ich dir sagen?
Nur einmal, ach!
Nur einmal noch! —
Tristan — ha!
horch — er wacht!
Geliebter —
— Nacht!

(Sie sinkt ohnmächtig über der Leiche zusammen.)

(Kurwenal war sogleich hinter Isolde zurückgekommen; sprachlos in furchtbarer Erschütterung hat er dem Auftritte beigewohnt, und bewegungslos auf Tristan hingestarrt.)

(Aus der Tiefe hört man jetzt dumpfes Getümmel und Waffengeklirr. — Der Hirt kommt über die Mauer gestiegen, hastig und leise zu Kurwenal sich wendend.)

Hirt.

Kurwenal! Hör'!
Ein zweites Schiff.

(Kurwenal fährt auf und blickt über die Brüstung, während der Hirt aus der Ferne erschüttert auf Tristan und Isolde sieht.)

Kurwenal
(in Wuth ausbrechend).

Tod und Hölle!
Alles zur Hand!
Marke und Melot
hab' ich erkannt. —
Waffen und Steine!
Hilf mir! An's Thor!

(Er springt mit dem Hirt an das Thor, das Beide in der Hast zu verrammeln suchen.)

Der Steuermann
(ſtürzt herein).

Marke mir nach
mit Mann und Volk!
Vergeb'ne Wehr!
Bewältigt ſind wir.

Kurwenal.

Stell' dich, und hilf! —
So lang' ich lebe,
lugt mir Keiner herein!

Brangäne's Stimme
(außen, von unten her.)

Iſolde, Herrin!

Kurwenal.

Brangäne's Ruf?
(Hinabrufend.)
Was ſuch'ſt du hier?

Brangäne.

Schließ' nicht, Kurwenal!
Wo iſt Iſolde?

Kurwenal.

Verräth'rin auch du?
Weh' dir, Verruchte!

Melot's Stimme
(von außen).

Zurück, du Thor!
Stemm' dich dort nicht!

Kurwenal.

Heiaha dem Tag,
da ich dich treffe!
Stirb, ſchändlicher Wicht!

(Melot, mit gewaffneten Männern, erſcheint unter dem Thor. Kurwenal ſtürzt ſich auf ihn und ſtreckt ihn zu Boden.)

Melot
(ſterbend).

Wehe mir! — Triſtan!

Brangäne
(immer noch außen).
Kurwenal! Wüthender!
Hör', du betrüg'st dich.

Kurwenal.
Treulose Magd! —
D'rauf! Mir nach!
Werft sie zurück!
(Sie kämpfen.)

Marke
(von außen).
Halte, Rasender!
Bist du von Sinnen?

Kurwenal.
Hier wüthet der Tod.
Nichts and'res, König,
ist hier zu holen:
willst du ihn kiesen, so komm'!
(Er dringt auf ihn ein.)

Marke.
Zurück, Wahnsinniger!

Brangäne
(hat sich seitwärts über die Mauer geschwungen und eilt in den Vordergrund).
Isolde! Herrin!
Glück und Heil! —
Was seh' ich, ha!
Leb'st du? Isolde!

(Sie stürzt auf Isolde, und müht sich um sie. — Während dem hat Marke mit seinem Gefolge Kurwenal mit dessen Helfern zurückgetrieben, und dringt herein. Kurwenal, schwer verwundet, schwankt vor ihm her nach dem Vordergrunde.)

Marke.
O Trug und Wahn!
Tristan, wo bist du?

Kurwenal.
Da liegt er — da —
hier, wo ich liege —!
(Er sinkt bei Tristan's Füßen zusammen.)

Marke.

Tristan! Tristan!
Isolde! Weh'!

Kurwenal
(nach Tristan's Hand fassend).

Tristan! Trauter!
Schilt mich nicht,
daß der Treue auch mit kommt!
(Er stirbt.)

Marke.

Todt denn Alles!
Alles todt?
Mein Held! Mein Tristan!
Trautester Freund!
Auch heute noch
mußt du den Freund verrathen?
Heut', wo er kommt
dir höchste Treu' zu bewähren?
Erwach'! Erwach'!
Erwache meinem Jammer,
du treulos treuester Freund!

Brangäne
(die in ihren Armen Isolde wieder zu sich gebracht).

Sie wacht! Sie lebt!
Isolde, hör'!
Hör' mich, süßeste Frau!
Glückliche Kunde
lass' mich dir melden:
vertrautest du nicht Brangänen?
Ihre blinde Schuld
hat sie gesühnt;
als du verschwunden,
schnell fand sie den König:
des Trankes Geheimniß
erfuhr der kaum,
als mit sorgender Eil'
in See er stach,
dich zu erreichen,

dir zu entsagen,
dich zuzuführen dem Freund.

Marke.

Warum, Isolde,
warum mir das?
Da hell mir ward enthüllt,
was zuvor ich nicht fassen konnt',
wie selig, daß ich den Freund
frei von Schuld da fand!
Dem holden Mann,
dich zu vermählen,
mit vollen Segeln
flog ich dir nach:
doch Unglückes
Ungestüm,
wie erreicht es, wer Frieden bringt?
Die Ärnte mehrt' ich dem Tod:
der Wahn häufte die Noth!

Brangäne.

Hör'st du uns nicht?
Isolde! Traute!
Vernimmst du die Treue nicht?

Isolde

(die theilnahmlos vor sich hingeblickt, ohne zu vernehmen, heftet das Auge endlich auf Tristan).

Mild und leise
wie er lächelt,
wie das Auge
hold er öffnet:
seht ihr, Freunde,
säh't ihr's nicht?
Immer lichter
wie er leuchtet,
wie er minnig
immer mächt'ger,
Stern-umstrahlet
hoch sich hebt:

ſeht ihr, Freunde,
ſäh't ihr's nicht?
Wie das Herz ihm
muthig ſchwillt,
voll und hehr
im Buſen quillt;
wie den Lippen
wonnig mild
ſüßer Athem
ſanft entweht: —
Freunde, ſeht —
fühlt und ſeht ihr's nicht? —
Höre ich nur
dieſe Weiſe,
die ſo wunder=
voll und leiſe,
Wonne klagend
Alles ſagend,
mild verſöhnend
aus ihm tönend,
auf ſich ſchwingt,
in mich dringt,
hold erhallend
um mich klingt?
Heller ſchallend,
mich umwallend,
ſind es Wellen
ſanfter Lüfte?
Sind es Wogen
wonniger Düfte?
Wie ſie ſchwellen,
mich umrauſchen,
ſoll ich athmen,
ſoll ich lauſchen?
Soll ich ſchlürfen,
untertauchen,
ſüß in Düften
mich verhauchen?
In des Wonnemeeres

wogendem Schwall,
in der Duft-Wellen
tönendem Schall,
in des Welt-Athems
wehendem All —
ertrinken —
versinken —
unbewußt —
höchste Lust!

(Wie verklärt sinkt sie sanft in Brangäne's Armen auf Tristan's Leiche. — Große Rührung und Entrücktheit unter den Umstehenden. Marke segnet die Leichen. — Der Vorhang fällt langsam.)

Ein Brief an Hector Berlioz.

Paris. — Februar 1860.

Lieber Berlioz!

Als ein gemeinsames Schicksal vor fünf Jahren in London uns in nähere Berührung brachte, rühmte ich mich eines Vortheiles über Sie, des Vortheiles, im Stande zu sein Ihre Werke vollkommen zu verstehen und zu würdigen, während die meinigen in einem sehr wesentlichen Punkte Ihnen immer fremd und unverständlich bleiben würden. Ich hatte dabei hauptsächlich den instrumentalen Charakter Ihrer Werke im Sinne, und, durch die Erfahrung belehrt, wie vollendet Orchesterstücke unter günstigen Umständen zur Aufführung zu bringen sind, während dramatische Musikwerke, sobald sie den herkömmlichen Rahmen des eigentlichen frivolen Operngenre's verlassen, im besten Fall nur sehr fern annähernd von unseren Opern-Personalen wiedergegeben werden können, ließ ich das Haupthinderniß, welches Ihnen für das Verständniß meiner Intentionen entgegensteht, nämlich Ihre Unkenntniß der deutschen Sprache, mit der meine dramatischen Konzeptionen so innig zusammenhängen, fast noch aus dem Auge. Mein Schicksal zwingt mich nun, den Versuch zu machen, mich dieses Vortheiles zu begeben; seit eilf Jahren bleibe ich von der Möglichkeit ausgeschlossen, mir meine eigenen Werke vorzuführen, und es graut mir davor, noch länger der vielleicht einzige Deutsche bleiben zu sollen, der meinen „Lohengrin" nicht gehört hat. Nicht Ehrgeiz noch Ausbreitungssucht werden es daher sein, die

mich auf das Unternehmen leiten, die Gastfreundschaft Frankreichs auch für meine dramatischen Arbeiten nachzusuchen; ich werde versuchen, durch gute Übersetzungen meine Werke hier aufführbar zu machen, und, wenn man der unerhörten Lage des Autors, der auf so mühevollen Umwegen zum Anhören seiner eigenen Schöpfungen zu gelangen sich quält, Sympathie und Gunst gewährt, so darf ich es wohl für möglich halten, eines Tages auch Ihnen, lieber Berlioz, mich ganz und vollkommen bekannt zu machen.

Durch Ihren letzten, meinen Konzerten gewidmeten Artikel, der so viel des Schmeichelhaften und Anerkennenden für mich enthielt, haben Sie mir aber noch einen anderen Vortheil überlassen, dessen ich mich jetzt bedienen will, um in Kürze Sie und das Publikum, vor welches Sie die Frage einer „musique de l'avenir" ganz ernstlich brachten, über dieses wunderliche Ding aufzuklären. Da auch Sie der Meinung zu sein scheinen, es handele sich hier um eine „Schule", die sich jenen Titel gäbe und deren Meister ich sei, so erkenne ich, daß auch Sie zu Denen gehören, welche wirklich nicht bezweifeln zu dürfen glauben, ich habe es mir einfallen lassen, irgendwie und irgend einmal Thesen aufzustellen, welche Sie in zwei Reihen gliedern, von denen die erste, zu deren Annahme Sie sich bereit erklären, sich durch längst und zu jeder Zeit anerkannte Giltigkeit auszeichnet, während die zweite, gegen die Sie protestiren zu müssen glauben, vollkommenen Unsinn enthält. Sehr bestimmt drücken Sie sich nicht darüber aus, ob Sie mir nur die thörichte Eitelkeit, etwas längst Anerkanntes für etwas Neues ausgeben zu wollen, oder die Hirnverrücktheit, etwas durchaus Unsinniges aufrecht halten zu wollen, zuzusprechen gesonnen sind. Bei Ihren freundschaftlichen Gesinnungen für mich kann ich nicht anders glauben, als daß es Ihnen lieb sein muß, prompt aus diesem Zweifel gerissen zu werden. Erfahren Sie daher, daß nicht ich der Erfinder der „musique de l'avenir" bin, sondern ein deutscher Musik-Rezensent, Herr Professor Bischoff in Köln, Freund Ferdinand Hiller's, der Ihnen wiederum als Freund Rossini's bekannt geworden sein wird. Veranlassung aber zur Erfindung jenes tollen Wortes scheint ihm ein ebenso blödes als böswilliges Mißverständniß einer schriftstellerischen Arbeit gegeben zu haben, die ich vor zehn Jahren unter dem Titel „das Kunstwerk der Zu-

kunst" veröffentlichte. Ich verfaßte diese Schrift zu einer Zeit, wo erschütternde Lebensvorfälle mich für länger von der Ausübung meiner Kunst entfernt hatten, wo nach vielen und reichen Erfahrungen mein Geist sich sammelte zu einer gründlicheren Untersuchung von Problemen der Kunst und des Lebens, welche bis dahin mich räthselvoll eingenommen hatten. Ich hatte die Revolution erlebt und erkannt, mit welch' unglaublicher Verachtung unsere öffentliche Kunst und deren Institute von ihr angesehen wurden, so daß bei vollkommenem Siege namentlich der sozialen Revolution eine gänzliche Zerstörung jener Institute in Aussicht zu stehen schien. Ich untersuchte die Gründe dieser Verachtung, und mußte zu meinem Erstaunen beinahe die ganz gleichen erkennen, die Sie, lieber Berlioz, z. B. bestimmen, bei jeder Gelegenheit mit Eifer und Bitterkeit über den Geist jener öffentlichen Kunstinstitute sich zu ergießen; nämlich das Bewußtsein davon, daß die Institute, also hauptsächlich das Theater, und namentlich das Operntheater, in ihren Verhalten zum Publikum Tendenzen verfolgen, die mit denen der wahren Kunst und des ächten Künstlers nicht das Mindeste gemein haben, dagegen diese nur zum Vorwande nehmen, um mit einigem guten Anscheine im Grunde nur den frivolsten Neigungen des Publikums großer Städte zu dienen. Ich frug mich nun weiter, welches die Stellung der Kunst zur Öffentlichkeit sein müßte, um dieser eine unentweihbare Ehrfurcht für sich einzuflößen, und, um die Lösung dieser Frage nicht ganz nur in die Luft zu konstruiren, nahm ich mir die Stellung zum Anhalte, die einst die Kunst zum öffentlichen Leben der Griechen einnahm. Hier traf ich denn auch sofort auf das Kunstwerk, welches allen Zeiten als das vollendetste gelten muß, nämlich das Drama, weil hierin die höchste und tiefste künstlerische Absicht sich am deutlichsten und allgemein-verständlichsten kundgeben kann. Wie wir heute noch staunen, daß einst 30,000 Griechen mit höchster Theilnahme der Aufführung von Tragödien, wie den Aeschyleischen, beiwohnen konnten, so frug ich mich auch, welches die Mittel zur Hervorbringung jener außerordentlichen Wirkungen waren, und ich erkannte, daß sie eben in der Vereinigung aller Künste zu dem einzig wahren, großen Kunstwerke lagen. Dieß brachte mich auf die Untersuchung des Verhaltens der einzelnen Künste zu einander, und nachdem ich mir das der Plastik zum wirklich darge-

stellten Drama erklärt hatte, prüfte ich die Beziehungen der Musik zur Poesie näher, und hier fand ich Aufklärungen, die mich über Vieles, was mich bis dahin beunruhigt hatte, hell in's Reine brachten. Ich erkannte nämlich, daß genau da, wo die Gränzen der einen Kunst sich unübersteiglich einfänden, mit unzweifelhafter Bestimmtheit die Wirksamkeit der anderen Kunst beginne: daß somit durch eine innige Vereinigung beider Künste das jeder einzelnen Unausdrückbare mit überzeugendster Klarheit ausgedrückt werde; wogegen das Bemühen, durch die Mittel der einen Kunstart allein das nur Beiden Mögliche auszudrücken, zur Ausartung, zur Verirrung in das rein Unverständliche, zum Verderbniß der einzelnen Kunst selbst führen müsse. Somit war mein Ziel, die Möglichkeit eines Kunstwerkes zu zeigen, in welchem das Höchste und Tiefste, was der Menschengeist zu fassen im Stande ist, auf die dem einfachsten Rezeptionsvermögen rein menschlicher Mitgefühle verständlichste Weise mitgetheilt werden könnte, und zwar so bestimmt und überzeugend, daß es keiner reflektirenden Kritik bedürfen sollte, um dieses Verständniß deutlich in sich aufzunehmen. Dieses Werk nannte ich: „Das Kunstwerk der Zukunft".

Ermessen Sie, lieber Berlioz, wie es mir nun vorkommen muß, wenn ich nach zehn Jahren nicht nur aus der Feder obskurer Skribenten, aus dem Haufen halb oder ganz unsinniger Witzbolde, aus dem Geschwätz der ewig nur nachschwatzenden blinden Masse, sondern selbst von einem so ernsten Manne, einem so ungemein begabten Künstler, einem so redlichen Kritiker, einem mir so innig werthen Freunde, dieses albernste aller Misverständnisse einer, wenn irrigen, doch jedenfalls tief gehenden Idee, mit der Phrase einer „musique de l'avenir" mir zugeworfen sehe, und zwar unter Annahmen, die mich, sobald ich irgendwie bei der Abfassung der von ihnen angezogenen Thesen betheiligt wäre, geradesweges unter die albernsten Menschen selbst einreihen müßten. Glauben Sie mir nun, da mein Buch Ihnen doch wohl fremd bleiben wird, daß darin speziell von der Musik und ihrem grammatischen Theile, ob man darin Unsinn oder Thorheit schreiben solle, gar nicht nur die Rede gewesen ist; bei der Größe meines Vorhabens, und da ich nicht Theoretiker von Fach bin, mußte ich dieß füglich Anderen überlassen. Ich selbst aber bereue herzlich, meine damals aufgezeichneten Ideen ver-

öffentlicht zu haben, denn, wenn selbst der Künstler wiederum vom Künstler so schwer verstanden wird, wie mir dieß neuerdings wieder vorgekommen ist, wenn selbst der gebildetste Kritiker oft so stark im Vorurtheil des halb gebildeten Dilettanten befangen ist, daß er im vorgeführten Kunstwerke Dinge hört und sieht, die faktisch darin gar nicht vorkommen, und dagegen das darin Wesentliche gar nicht herausfindet, — wie soll dann endlich der Kunstphilosoph vom Publikum anders verstanden werden, als ungefähr so, wie meine Schrift vom Professor Bischoff in Köln verstanden worden ist? —

Doch nun mehr als genug hiervon. Meines letzten Vortheiles über Sie, in der Frage der „Musik der Zukunft" Bescheid zu wissen, habe ich mich jetzt hiermit begeben. Hoffen wir auf die Zeit, wo wir uns, als Künstler ganz gleich begünstigt, gegenseitig mittheilen können; gönnen Sie meinen Dramen ein Asyl auf Frankreichs gastlichem Boden, und glauben Sie an die herzliche Sehnsucht, mit der ich der ersten und hoffentlich durchaus gelingenden Aufführung der „Trojaner" entgegensehe.

„Zukunftsmusik".

An einen französischen Freund
(Fr. Villot)

als

Vorwort zu einer Prosa-Übersetzung meiner Operndichtungen.

Geehrter Freund!

Sie wünschten durch mich selbst eine klare Bezeichnung derjenigen Ideen zu erhalten, die ich vor nun bereits einer Reihe von Jahren in einer Folge von Kunstschriften in Deutschland veröffentlichte und welche Aufsehen sowie Anstoß genug erregten, um auch in Frankreich mir einen neugierig gespannten Empfang zu bereiten. Sie hielten dieß zugleich in meinem eigenen Interesse für wichtig, da Sie freundlich annehmen zu dürfen glaubten, daß durch eine besonnene Darlegung meiner Gedanken viel Irrthum und Vorurtheil sich zerstreuen, und somit mancher befangene Kritiker sich in leichtere Lage versetzt fühlen würde, um bei der bevorstehenden Aufführung eines meiner dramatischen Musikwerke in Paris nur das dargestellte Kunstwerk selbst, nicht aber zugleich auch eine bedenklich erscheinende Theorie beurtheilen zu dürfen.

Gestehe ich nun, daß es mir äußerst schwer angekommen

sein würde, Ihrer wohlmeinenden Aufforderung zu entsprechen, wenn sie nicht durch den mir ausgedrückten Wunsch, zugleich eine Übersetzung meiner Operndichtungen dem Publikum vorzulegen, mir den Weg angedeutet hätten, auf welchem einzig ich Ihrer Aufforderung entsprechen zu können glaube. Es hätte mich nämlich unmöglich dünken müssen, abermals das Labyrinth theoretischer Spekulation in rein abstrakter Form durchwandern zu sollen; und an der großen Abneigung, die mich gegenwärtig selbst nur von einer Wiederdurchlesung meiner theoretischen Schriften abhält, darf ich erkennen, daß ich mich damals, als ich jene Arbeiten verfaßte, in einem durchaus abnormen Zustande befand, wie er sich in dem Leben eines Künstlers wohl einmal einstellen, nicht gut aber wiederholen kann. Erlauben Sie mir zu allernächst, diesen Zustand in seinen charakteristischen Hauptzügen Ihnen so zu bezeichnen, wie ich ihn gegenwärtig zu erkennen vermag. Wenn Sie mir hierzu einigen Raum gewähren, so darf ich hoffen, von der Schilderung einer subjektiven Stimmung ausgehend, Ihnen den konkreten Gehalt künstlerischer Theorien darzulegen, welche in rein abstrakter Form zu wiederholen mir jetzt eben unmöglich und dem Zweck meiner Mittheilung nicht minder hinderlich sein würde.

Dürfen wir die ganze Natur im großen Überblick als einen Entwickelungsgang vom Unbewußtsein zum Bewußtsein bezeichnen, und stellt sich namentlich im menschlichen Individuum dieser Prozeß am auffallendsten dar, so ist die Beobachtung desselben im Leben des Künstlers gewiß schon deßhalb eine der interessantesten, weil eben in ihm und seinen Schöpfungen die Welt selbst sich darstellt und zum Bewußtsein kommt. Auch im Künstler ist aber der darstellende Trieb seiner Natur nach durchaus unbewußt, instinktiv, und selbst da, wo er der Besonnenheit bedarf, um das Gebild seiner Intuition mit Hilfe der ihm vertrauten Technik zum objektiven Kunstwerk zu gestalten, wird für die entscheidende Wahl seiner Ausdrucksmittel ihn nicht eigentlich die Reflexion, sondern immer mehr ein instinktiver Trieb, der eben den Charakter seiner besonderen Begabung ausmacht, bestimmen. Die Nöthigung zu anhaltender Reflexion wird bei ihm erst da eintreten, wo er auf eine große Behinderung in der Anwendung der ihm nöthigen Ausdrucksmittel stößt, also da, wo ihm die Mittel der Darstellung seiner künstlerischen Absicht an-

haltend erschwert oder gar verwehrt sind. In dem letztgemeinten Falle wird sich in steigendem Verhältnisse derjenige Künstler befinden, der zur Darstellung seiner Absicht nicht nur des leblosen Werkzeuges, sondern einer Vereinigung lebendiger künstlerischer Kräfte bedarf. Einer solchen Vereinigung im ausgesprochensten Sinne bedarf der dramatische Dichter, um sein Gedicht zum verständlichsten Ausdruck zu bringen; er ist hierfür an das Theater gewiesen, welches, als Inbegriff der darstellenden Kunst, mit den ihm eigenthümlichen Gesetzen selbst einen bestimmten Kunstzweig ausmacht. Zu diesem Theater tritt der dramatische Dichter zunächst als zu einem fertigen Kunstelement heran; mit ihm, mit seinem eigenthümlichen Wesen, hat er sich zu verschmelzen, um seine künstlerische Absicht verwirklicht zu sehen. Sind die Tendenzen des Dichters mit denen des Theaters vollkommen übereinstimmend, so kann von dem von mir genannten Konflikt nicht die Rede sein, und einzig der Charakter jener Übereinstimmung ist zu erwägen, um über den Werth des dadurch zu Tage geförderten Kunstwerkes zu bestimmen. Sind dagegen jene Tendenzen von Grund aus vollkommen divergirend, so muß die Noth des Künstlers leicht zu begreifen sein, der sich gezwungen sieht, zum Ausdruck seiner künstlerischen Absicht sich eines Kunstorganes zu bedienen, welches ursprünglich einer anderen Absicht angehört als der seinigen.

Das nothgedrungene Innewerden, daß ich mich in einer solchen Lage befand, zwang mich in einer bestimmten Periode meines Lebens zum Innehalten auf der Bahn des mehr oder minder bewußtlosen künstlerischen Produzierens, um in andauernder Reflexion mir diese problematische Lage durch Erforschung ihrer Gründe zum Bewußtsein zu bringen. Ich darf annehmen, daß das vorliegende Problem noch nie einem Künstler so stark sich aufgedrängt hat als gerade mir, weil die hierbei in das Spiel getretenen künstlerischen Elemente sich gewiß noch nie so mannigfaltig und eigenthümlich berührten als hier, wo einerseits Poesie und Musik, andererseits die moderne lyrische Scene, das bedenklichste und zweideutigste öffentliche Kunstinstitut unserer Zeit, das Operntheater, in Vereinigung treten sollten.

Lassen Sie mich zuvörderst Ihnen einen in meinen Augen sehr wichtigen Unterschied bezeichnen, welcher in der Stellung der Opernautoren in Frankreich und Italien und derjenigen in

Deutschland zum Operntheater stattfindet; dieser ist so bedeutend, daß Sie aus der Charakteristik dieses Unterschiedes leicht begreifen werden, wie das gemeinte Problem gerade nur einem deutschen Autor so ersichtlich hat aufstoßen können.

In Italien, wo das Operngenre sich zuerst ausbildete, wurde dem Musiker von je keine andere Aufgabe gestellt, als für einzelne bestimmte Sänger, bei welchen das dramatische Talent ganz in zweite Linie trat, eine Anzahl von Arien zu schreiben, die diesen Virtuosen einfach Gelegenheit geben sollten, ihre ganz spezifische Gesangsfertigkeit zur Geltung zu bringen. Gedicht und Scene lieferten zu dieser Ausstellung der Virtuosenkunst nur den Vorwand für Zeit und Raum; mit der Sängerin wechselte die Tänzerin ab, welche ganz dasselbe tanzte, was jene sang, und der Komponist hatte keine andere Aufgabe, als Variationen des einen bestimmten Arientypus zu liefern. Hier war demnach volle Übereinstimmung, und zwar bis in das kleinste Detail, weil namentlich auch der Komponist für ganz bestimmte Sänger komponirte und die Individualität dieser jenem den Charakter der zu liefernden Arienvariation anzeigte. Die italienische Oper wurde so zu einem Kunstgenre ganz für sich, das, wie es mit dem wahren Drama Nichts zu thun hatte, auch der Musik eigentlich fremd blieb; denn von dem Aufkommen der Oper in Italien datirt für die Kunstkenner zugleich der Verfall der italienischen Musik; eine Behauptung, die Demjenigen einleuchten wird, der sich einen vollen Begriff von der Erhabenheit, dem Reichtum und der unaussprechlich ausdrucksvollen Tiefe der italienischen Kirchenmusik der früheren Jahrhunderte verschafft hat, und z. B. nach einer Anhörung des „Stabat mater" von Palestrina unmöglich die Meinung aufrecht erhalten können wird, daß die italienische Oper eine legitime Tochter dieser wundervollen Mutter sei. — Dieß hier im Vorbeigehen erwähnt, lassen Sie uns für unseren nächsten Zweck nur das Eine festhalten, daß in Italien bis auf unsere Tage vollkommene Übereinstimmung zwischen den Tendenzen des Operntheaters und denen des Komponisten herrscht.

Auch in Frankreich hat sich dieses Verhältniß nicht geändert, nur steigerte sich hier die Aufgabe sowohl für den Sänger wie für den Komponisten; denn mit ungleich größerer Bedeutung als in Italien trat hier der dramatische Dichter zur Mitwirkung ein. Dem Charakter der Nation und einer unmittelbar voran-

gehenden bedeutenden Entwickelung der dramatischen Poesie und Darstellungskunst angemessen stellten sich die Forderungen dieser Kunst auch maaßgebend für die Oper ein. Im Institut der „Großen Oper" bildete sich ein fester Styl aus, der, in seinen Grundzügen den Regeln des Théâtre français entlehnt, die vollen Konventionen und Erfordernisse einer dramatischen Darstellung in sich schloß. Ohne für jetzt ihn näher charakterisiren zu wollen, halten wir hier nur das Eine fest, daß es ein bestimmtes Mustertheater gab, an welchem dieser Styl gleichmäßig gesetzgebend für Darsteller und Autor sich ausbildete; daß der Autor den genau begrenzten Rahmen vorfand, den er mit Handlung und Musik zu erfüllen hatte, mit bestimmten, sicher geschulten Sängern und Darstellern im Auge, mit denen er sich für seine Absicht in voller Übereinstimmung befand.

Nach Deutschland gelangte die Oper als vollkommen fertiges ausländisches Produkt, dem Charakter der Nation von Grund aus fremd. Zunächst beriefen deutsche Fürsten italienische Operngesellschaften mit ihren Komponisten an ihre Höfe; deutsche Komponisten mußten nach Italien ziehen, um dort das Opernkomponieren zu erlernen. Später griffen die Theater dazu, namentlich auch französische Opern dem Publikum in Übersetzungen vorzuführen. Versuche zu deutschen Opern bestanden in nichts Anderem als in der Nachahmung der fremden Opern, eben nur in deutscher Sprache. Ein Central-Mustertheater hierfür bildete sich nie. In vollster Anarchie bestand Alles neben einander, italienischer und französischer Styl, und deutsche Nachahmung beider; hierzu Versuche, aus dem ursprünglichen, nie höher entwickelten deutschen Singspiel ein selbständiges, populäres Genre zu gewinnen, meist immer wieder zurückgedrängt durch die Macht des formell Fertigeren, wie es vom Auslande kam.

Ein ersichtlichster Übelstand, der sich unter so verwirrenden Einflüssen ausbildete, war die vollkommene Stylloſigkeit der Operndarstellung. In Städten, deren geringere Bevölkerung nur ein kleines, selten wechselndes Theaterpublikum bot, wurden, um das Repertoire durch Mannigfaltigkeit anziehend zu erhalten, im schnellsten Nebeneinander italienische, französische, beiden nachgeahmte oder aus dem niedrigsten Singspiel hervorgegangene deutsche Opern, tragischen und komischen Inhaltes, von ein und denselben Sängern gesungen, vorgeführt. Was für

die vorzüglichsten italienischen Gesangsvirtuosen, mit besonderer Berücksichtigung ihrer individuellen Fähigkeiten, berechnet war, wurde von Sängern ohne Schule, ohne Kehlfertigkeit in einer Sprache, die der italienischen im Charakter vollständig entgegengesetzt ist, in meist lächerlicher Entstellung heruntergesungen. Hierzu französische Opern, auf pathetische Deklamation scharf pointirter rhetorischer Phrasen berechnet, in Übersetzungen vorgeführt, welche von litterarischen Handlangern in Eile für den niedrigsten Preis verfertigt waren, meistens ohne alle Beachtung des deklamatorischen Zusammenhanges mit der Musik, mit der haarsträubendsten prosodischen Fehlerhaftigkeit; ein Umstand, der allein jede Ausbildung eines gesunden Styles für den Vortrag verwehrte, Sänger und Publikum gegen den Text gleichgiltig machte. Hieraus sich ergebende Unfertigkeit nach allen Seiten; nirgends ein tonangebendes, nach vernünftigen Tendenzen geleitetes Muster-Operntheater; mangelhafte oder gänzlich fehlende Ausbildung selbst nur der vorhandenen Stimmorgane; überall künstlerische Anarchie.

Sie fühlen, daß für den wahren, ernsten Musiker dieß Operntheater eigentlich gar nicht vorhanden war. Bestimmte ihn Neigung oder Erziehung, sich dem Theater zuzuwenden, so mußte er vorziehen, in Italien für die italienische, in Frankreich für die französische Oper zu schreiben, und während Mozart und Gluck italienische und französische Opern komponirten, bildete sich in Deutschland die eigentlich nationale Musik auf ganz anderen Grundlagen als dem des Operngenre's aus. Ganz abgewandt von der Oper, von dem Musikzweige aus, von dem die Italiener mit der Entstehung der Oper sich losrissen, entwickelte in Deutschland sich die eigentliche Musik von Bach bis Beethoven zu der Höhe ihres wundervollen Reichthums, welcher die deutsche Musik zu ihrer anerkannten allgemeinen Bedeutung geführt hat.

Für den deutschen Musiker, der von dem ihm eignen Felde der Instrumental- und Choralmusik aus auf die dramatische Musik blickte, fand sich im Operngenre somit keine fertige imponirende Form vor, welche durch ihre relative Vollendung in der Weise ihm als Muster hätte dienen können, wie er dieß andererseits in den ihm eigenen Musikgattungen vorfand. Während im Oratorium, und namentlich in der Symphonie, ihm eine edle, vollendete Form vorlag, bot ihm die Oper ein zusammen-

hangloses Gewirr kleiner, unentwickelter Formen, auf welchen eine ihm unbegreifliche, alle Freiheit der Entwickelung beeinträchtigende Konvention haftete. Um recht zu fassen, was ich meine, vergleichen Sie die breit und reich entwickelten Formen einer Symphonie Beethoven's mit den Musikstücken seiner Oper „Fidelio"; Sie fühlen sogleich, wie der Meister sich hier beengt und behindert fühlte, und zu der eigentlichen Entfaltung seiner Macht fast gar nie gelangen konnte, weßhalb er, wie um sich doch einmal in seiner ganzen Fülle zu ergehen, mit gleichsam verzweiflungsvoller Wucht sich auf die Ouvertüre warf, in ihr ein Musikstück von bis dahin unbekannter Breite und Bedeutung entwerfend. Mismuthig zog er sich von diesem einzigen Versuche einer Oper zurück, ohne jedoch dem Wunsche zu entsagen, ein Gedicht finden zu können, welches ihm die volle Entfaltung seiner musikalischen Macht ermöglichen dürfte. Ihm schwebte eben das Ideal vor.

In Wahrheit mußte im deutschen Musiker für dieses ihm problematisch dünkende, immer ihn reizende und immer wieder ihn abstoßende, in der Realität seiner ihm vorgeführten Form ihm durchaus unbefriedigend dünkende Kunstgenre, die Oper, nothwendig eine ideale Richtung entstehen; und hierin liegt die eigenthümliche Bedeutung der deutschen Kunstbestrebungen, nicht nur in diesem, sondern in fast jedem Kunstgebiete. Erlauben Sie mir, diese Bedeutung etwas näher zu charakterisiren.

Unstreitig sind die romanischen Nationen Europa's zeitig zu einem großen Vorzug vor den germanischen gelangt, nämlich in der Ausbildung der Form. Während Italien, Spanien und Frankreich für das Leben wie für die Kunst diejenige gefällige und ihrem Wesen entsprechende Form sich bildeten, welche für alle Äußerung des Lebens und der Kunst schnell eine allgemein giltige, gesetzmäßige Anwendung erhielt, blieb Deutschland nach dieser Seite hin in einem unleugbar anarchischen Zustande, der dadurch, daß man jener fertigen Form der Ausländer selbst sich zu bedienen suchte, kaum verdeckt, sondern nur vermehrt werden konnte. Der offenbare Nachtheil, in welchen hierdurch die deutsche Nation für Alles, was Form betrifft (und wie weit erstreckt sich dieses!), gerieth, hielt sehr natürlich auch die Entwickelung deutscher Kunst und Litteratur so lange zurück, daß er seit der zweiten Hälfte des vorigen Jahrhunderts in Deutschland sich eine

ähnliche Bewegung erzeugte, wie die romanischen Nationen sie seit dem Beginn des Zeitalters der Renaissance erlebt hatten. Diese deutsche Bewegung konnte zunächst fast nur den Charakter einer Reaktion gegen die ausländische, entstellte und daher auch entstellende romanische Form annehmen; da dieß aber nicht zu Gunsten einer etwa nur unterdrückten, sondern in Wahrheit gar nicht vorhandenen deutschen Form geschehen konnte, so drängte die Bewegung entschieden zum Auffinden einer idealen, rein menschlichen, einer Nationalität nicht ausschließlich angehörenden Form hin. Die ganz eigenthümliche, neue und in der Kunstgeschichte nie dagewesene Wirksamkeit der beiden größten deutschen Dichter, Goethe und Schiller, zeichnet sich dadurch aus, daß zum ersten Male ihnen dieses Problem einer idealen, rein menschlichen Kunstform in ihrer umfassendsten Bedeutung Aufgabe des Forschens wurde, und fast ist das Aufsuchen dieser Form der wesentlichste Hauptinhalt auch ihres Schaffens gewesen. Rebellisch gegen den Zwang der Form, die noch den romanischen Nationen als Gesetz galt, gelangten sie dazu, diese Form objektiv zu betrachten, mit ihren Vorzügen auch ihrer Nachtheile inne zu werden, von ihr aus auf den Ursprung aller europäischen Kunstform, derjenigen der Griechen, zurückzugehen, in nöthiger Freiheit das volle Verständniß der antiken Form sich zu erschließen und von hier aus auf eine ideale Kunstform auszugehen, welche, als rein menschliche, vom Zwange der engeren nationalen Sitte befreit, diese Sitte selbst zu einer rein menschlichen, nur den ewigsten Gesetzen gehorchenden ausbilden sollte.

Der Nachtheil, in welchem sich bis hierher der Deutsche dem Romanen gegenüber befand, schlüge demnach so zu einem Vortheil um. Während z. B. der Franzose, einer vollständig ausgebildeten, in allen Theilen kongruent sich abschließenden Form vollkommen befriedigt und ihren unabänderlich dünkenden Gesetzen willig gehorsam gegenüberstehend, sich selbst nur zur steten Reproduktion dieser Form, somit (in einem höheren Sinne) zu einer gewissen Stagnation seiner inneren Produktivität angehalten fühlt, würde der Deutsche, mit voller Anerkennung der Vortheile einer solchen Stellung, dennoch auch ihren bedeutenden Nachtheile erkennen; das Unfreie in ihr würde ihm nicht entgehen und die Aussicht auf eine ideale Kunstform sich eröffnen, in welcher das ewig Giltige einer jeden Kunstform, befreit von

den Fesseln des Zufälligen und Unwahren, sich ihm darstellte. Die unermeßlich wichtige Bedeutung dieser Kunstform müßte dann darin bestehen, daß sie, des beschränkenden Momentes der engeren Nationalität entbehrend, eine allgemein verständliche, jeder Nation zugängliche wäre. Steht dieser Eigenschaft in Bezug auf die Litteratur die Verschiedenheit der europäischen Sprachen hindernd entgegen, so müßte in der Musik, dieser allen Menschen gleich verständlichen Sprache, die große, ausgleichende Macht gegeben sein, welche, die Sprache der Begriffe in die der Gefühle auflösend, das Geheimste der künstlerischen Anschauung zur allgemeinen Mittheilung brächte, namentlich wenn diese Mittheilung durch den plastischen Ausdruck der dramatischen Darstellung zu derjenigen Deutlichkeit erhoben würde, die bisher die Malerei für sich allein als ihre eigenthümliche Wirksamkeit ansprechen durfte.

Sie sehen hier im Fluge den Plan desjenigen Kunstwerkes vorgezeichnet, das sich mir als Ideal immer deutlicher darstellte und welches in theoretischen Zügen näher zu bezeichnen ich mich einst gedrängt fühlte, zu einer Zeit, wo mich ein allmählich immer stärker angewachsener Widerwille vor demjenigen Kunstgenre, das mit dem von mir gemeinten Ideale die abschreckende Ähnlichkeit des Affen mit dem Menschen hat, dermaßen einnahm, daß ich weit fort, in die vollständigste Zurückgezogenheit vor ihm zu fliehen mich getrieben fühlte.

Um diese Periode Ihnen verständlich zu machen, lassen Sie mich, ohne mit biographischen Details Sie zu ermüden, Ihnen vor Allem nur den eigenthümlichen Widerstreit bezeichnen, in welchem zu unserer Zeit ein deutscher Musiker sich versetzt fühlte, der, mit der Symphonie Beethoven's im Herzen, zum Befassen mit der modernen Oper, wie ich sie Ihnen als in Deutschland wirksam bezeichnet habe, sich gedrängt sieht.

Trotz einer ernst-wissenschaftlichen Erziehung war ich von frühester Jugend an in steter naher Berührung mit dem Theater. Diese erste Jugend fiel in die letzten Lebensjahre Karl Maria von Weber's, welcher in der gleichen Stadt, Dresden, periodisch seine Opern aufführte. Meine ersten Eindrücke von der Musik erhielt ich von diesem Meister, dessen Weisen mich mit schwärmerischem Ernst erfüllten, dessen Persönlichkeit mich enthusiastisch fascinirte. Sein Tod im fernen Lande erfüllte mein kindliches

Herz mit Grauen. Von Beethoven erfuhr ich zuerst, als man mir auch von seinem Tode erzählte, der nicht lange nach Weber's Hinscheiden erfolgte; dann lernte ich auch *seine* Musik kennen, gleichsam angezogen von der räthselhaften Nachricht seines Sterbens. Von so ernsten Eindrücken angeregt, bildete sich in mir immer stärker der Hang zur Musik aus. Erst später jedoch, nachdem meine anderweitigen Studien mich namentlich in das klassische Alterthum eingeführt und in mir den Trieb zu dichterischen Versuchen erweckt hatten, gelangte ich dazu, die Musik gründlicher zu studiren. Zu einem von mir verfaßten Trauerspiele wollte ich eine Musik schreiben. Rossini soll einst seinen Lehrmeister gefragt haben, ob er zum Opernkomponiren die Erlernung des Kontrapunktes nöthig habe? Da dieser, mit dem Hinblick auf die moderne italienische Oper, die Frage verneinte, stand der Schüler gern ab. Nachdem mein Lehrer mich die schwierigsten kontrapunktistischen Künste gelehrt hatte, sagte er mir: „Wahrscheinlich werden sie nie in den Fall kommen, eine *Fuge* zu schreiben; allein daß Sie sie schreiben können, wird Ihnen technische Selbständigkeit geben und alles Übrige Ihnen leicht machen." So geschult, betrat ich die praktische Laufbahn eines Musikdirektors beim Theater, und begann von mir verfaßte Operntexte zu komponiren.

Diese kleine biographische Notiz genüge Ihnen. Nach dem, was ich Ihnen vom Zustand der Oper, in Deutschland gesagt, werden sie leicht weiter auf meinen Entwickelungsgang schließen können. Das ganz eigenthümliche, nagende Wehgefühl, das mich beim Dirigiren unserer gewöhnlichen Opern befiel, wurde oft wieder durch ein ganz unsägliches, enthusiastisches Wohlgefühl unterbrochen, wenn hier und da, bei Aufführungen edlerer Werke, mir die ganz unvergleichliche Wirkung dramatischer Musikkombinationen, eben im Momente der Darstellung, wie zum innerlichsten Bewußtsein kam, eine Wirkung von solcher Tiefe, Innigkeit und zugleich unmittelbarster Lebhaftigkeit, wie keine andere Kunst sie hervorzubringen vermag. Daß solche Eindrücke, welche blitzartig mir ungeahnte Möglichkeiten erhellten, immer wieder sich mir bieten konnten, das war es, was immer wieder mich an das Theater fesselte, so heftig auch andererseits der typisch gewordene Geist unserer Opernaufführungen mich mit Ekel erfüllte. Unter derartigen Eindrücken von besonders leb-

hafter Natur entsinne ich mich der Anhörung einer Oper Spontini's in Berlin, unter des Meisters eigener Leitung; ganz gehoben und veredelt fühlte ich mich eine Zeit lang, als ich einer kleinen Operngesellschaft Méhul's herrlichen „Joseph" einstudirte. Als ich vor etwa zwanzig Jahren mich für längere Zeit nach Paris gewandt, konnten die Aufführungen der Großen Oper durch die Vollendung der musikalischen und plastischen Mise en scène nicht verfehlen, einen höchst blendenden und anfeuernden Eindruck auf mich hervorzubringen. Im höchsten Grade bestimmend hatten aber schon in früherer Jugend die Kunstleistungen einer dramatischen Sängerin von — für mich — ganz unübertroffenem Werthe, der Schröder-Devrient, gewirkt. Auch Paris, vielleicht Sie selbst, lernten diese große Künstlerin zu ihrer Zeit kennen. Das ganz unvergleichliche dramatische Talent dieser Frau, die ganz unnachahmliche Harmonie und die individuelle Charakteristik ihrer Darstellungen, die ich wirklich mit leibhaftigen Augen und Ohren wahrnahm, erfüllten mich mit einem für meine ganze künstlerische Richtung entscheidenden Zauber. Die Möglichkeit solcher Leistungen hatte sich mir erschlossen, und, sie im Auge, bildete sich in mir eine gesetzmäßige Anforderung nicht nur für die musikalisch-dramatische Darstellung, sondern auch für die dichterisch-musikalische Konzeption eines Kunstwerkes aus, dem ich kaum noch den Namen „Oper" geben mochte. Ich war betrübt, diese Künstlerin genöthigt zu sehen, um Stoff für ihr Darstellungstalent zu gewinnen, sich die unbedeutendsten Produktionen auf dem Felde der Opernkomposition anzueignen, und war ich wiederum erstaunt darüber, welche Innigkeit und welch' hinreißende Schönheit sie in die Darstellung des Romeo in Bellini's schwachem Werke zu legen wußte, so sagte ich mir zugleich, welch' unvergleichliches Kunstwerk dasjenige sein müßte, das in allen seinen Theilen des Darstellungstalentes einer solchen Künstlerin und überhaupt eines Vereines von ihr gleichen Künstlern vollkommen würdig wäre.

Je höher nun unter solchen Eindrücken sich in mir die Idee von dem im Operngenre zu Leistenden spannte, und je mehr ich die Ausführung dieser Idee mir namentlich dadurch als wirklich zu ermöglichen vorstellte, daß der ganze reiche Strom, zu welchem Beethoven die deutsche Musik hatte anschwellen lassen, in das Bett dieses musikalischen Drama's geleitet würde, um so

niederschlagender und abstoßender mußte der tägliche Verkehr mit dem eigentlichen Opernwesen, das so unendlich fern von dem erkannten inneren Ideale ablag, auf mich wirken. Erlassen Sie mir die Schilderung des endlich bis zur Unerträglichkeit wachsenden inneren Mismuthes, der die Seele des Künstlers erfüllte, welcher, die Möglichkeiten der Verwirklichung eines unvergleichlich vollkommenen Kunstwerkes immer deutlicher gewahrend, zugleich sich in den undurchbrechlichen Kreis einer täglichen Beschäftigung mit dem Kunstgenre gebannt sah, das in seiner gewöhnlichen, handwerksmäßigen Ausübung ihm gerade nur das volle Gegentheil von dem ihn erfüllenden Ideale zeigte. Alle meine Versuche, auf Reform im Operninstitute selbst hinzuwirken, meine Vorschläge, durch eine fest ausgesprochene Tendenz diesem Institute selbst die Richtung zur Verwirklichung meiner idealeren Wünsche zu geben, indem das nur höchst selten sich zeigende Vortreffliche zum Maaßstabe für alle Leistungen gemacht würde, — alle diese Bemühungen scheiterten. Mit deutlichster Bestimmtheit mußte ich endlich einsehen lernen, worauf es in der Kultur des modernen Theaters, und namentlich in der Oper, abgesehen ist, und diese unleugbare Erkenntniß war es, die mich mit Ekel und Verzweiflung in dem Maaße erfüllte, daß ich, jeden Reformversuch aufgebend, mich gänzlich vom Befassen mit jenem frivolen Institute zurückzog.

Ich hatte die dringendste und intimste Veranlassung erhalten, die unabänderliche Beschaffenheit des modernen Theaters mir aus seiner sozialen Stellung selbst zu erklären zu suchen. Es war nicht zu leugnen, daß es ein thörichtes Trachten sei, ein Institut, welches in seiner öffentlichen Wirksamkeit fast ausschließlich auf Zerstreuung und Unterhaltung einer aus Langeweile genußsüchtigen Bevölkerung bestimmt und außerdem auf Geldgewinn zur Erschwingung der Kosten der hierfür berechneten Schaustellungen angewiesen ist, zu dem geradesweges entgegengesetzten Zwecke zu verwenden, nämlich eine Bevölkerung ihren gemeinen Tagesinteressen zu entreißen, um sie zur Andacht und zum Erfassen des Höchsten und Innigsten, was der menschliche Geist faßt, zu stimmen. Ich hatte Zeit, über die Gründe jener Stellung des Theaters zu unserer Öffentlichkeit nachzudenken und dagegen die Grundlagen derjenigen sozialen Verhältnisse zu erwägen, die aus sich das von mir gemeinte Theater mit eben

der Nothwendigkeit bedingen würden, wie jenes aus unseren modernen Verhältnissen hervorgeht. Wie ich für den Charakter meines dramatisch-musikalischen Ideales in den seltenen einzelnen Leistungen genialer Künstler einen realen Anhalt gewonnen hatte, gewährte mir die Geschichte auch für das von mir gedachte ideale Verhältniß des Theaters zur Öffentlichkeit ein typisches Modell. Ich fand es im Theater des alten Athen, dort, wo das Theater seine Räume nur an besonderen heiligen Festtagen öffnete, wo mit dem Genusse der Kunst zugleich eine religiöse Feier begangen ward, an welcher die ausgezeichnetsten Männer des Staates sich selbst als Dichter und Darsteller betheiligten, um gleich Priestern vor der versammelten Bevölkerung der Stadt und des Landes zu erscheinen, welche mit so hoher Erwartung von der Erhabenheit des vorzuführenden Kunstwerkes erfüllt war, daß ein Aischylos, ein Sophokles die tiefsinnigsten aller Dichtungen, sicher ihres Verständnisses, dem Volke vorführen konnten.

Die Gründe des Verfalles dieses unvergleichlichen Kunstwerkes, nach denen ich voll Trauer mich fragen mußte, stellten sich mir alsbald dar. Zunächst fesselten meine Aufmerksamkeit die sozialen Ursachen dieses Verfalles, und ich glaubte sie in den Gründen des Verfalles des antiken Staates selbst zu finden. Demzufolge suchte ich auf die sozialen Grundlagen derjenigen staatlichen Gestaltung des menschlichen Geschlechtes zu schließen, welche die Fehler des antiken Staates verbessernd, einen Zustand begründen könnte, in welchem das Verhältniß der Kunst zum öffentlichen Leben, wie es einst in Athen bestand, sich in wo möglich noch edlerer und jedenfalls dauernderer Weise wiederherstellen müßte. Die hierauf bezüglichen Gedanken legte ich in einem Schriftchen: „Die Kunst und die Revolution" betitelt, nieder; meinen ursprünglichen Wunsch, es in einer Folge von Artikeln in einer französischen politischen Zeitschrift zu veröffentlichen, gab ich auf, als man mir versicherte, die damalige Periode (es war im Jahre 1849) sei nicht geeignet, die Aufmerksamkeit des Pariser Publikums für einen solchen Gegenstand zu gewinnen. Gegenwärtig bin ich es, der es für zu weit führend halten würde, Sie mit dem Inhalte jenes Libells näher bekannt zu machen, und gewiß danken Sie mir es, daß ich Sie mit dem Versuche hierzu verschone. Genug, daß ich Ihnen mit dem Obigen

andeutete, bis in welche anscheinend so abliegenden Meditationen ich mich erging, um meinem künstlerischen Ideale einen Boden in einer wiederum doch wohl nur idealen Realität zu gewinnen.

Anhaltender fesselte mich sodann die Erforschung des Charakters jener beklagten Auflösung des großen griechischen Kunstwerkes. Hier gewahrte ich zunächst die auffallende Erscheinung der Auflösung und Trennung der zuvor im vollendeten Drama vereinigten einzelnen Kunstzweige. Aus dem allmächtigen Vereine, in welchem sie, gemeinschaftlich zu einem Zwecke wirkend, es ermöglicht hatten, dem gesammten Volke die erhabensten und tiefsten Absichten der Menschheit allgemein verständlich zu erschließen, lösten die einzelnen Kunstbestandtheile sich los, um fortan nicht mehr die begeisternden Lehrer der Öffentlichkeit, sondern der tröstliche Zeitvertreib des speziellen Kunstliebhabers zu werden, so daß, während der Volksmenge Gladiatorenkämpfe und Thiergefechte zur öffentlichen Belustigung vorgeführt wurden, der Gebildetere sich in der Einsamkeit mit Litteratur und Malerei beschäftigte. Wichtig war es mir nun vor Allem, daß ich erkennen zu müssen glaubte, wie die einzelnen, getrennt fortgebildeten Kunstarten, so sehr auch von großen Genie's ihre Ausdrucksfähigkeit schließlich entwickelt und gesteigert wurde, dennoch, ohne in Widernatürlichkeit und entschiedene Fehlerhaftigkeit zu verfallen, nie darauf abzielen konnten, in irgendwelcher Weise jenes allvermögende Kunstwerk zu ersetzen, welches eben nur ihrer Vereinigung hervorzubringen möglich war. Mit den Aussagen der bedeutendsten Kunstkritiker, mit den Untersuchungen z. B. eines Lessing über die Gränzen der Malerei und der Dichtkunst an der Hand, glaubte ich zu der Einsicht zu gelangen, daß jeder einzelne Kunstzweig nach einer Ausdehnung seines Vermögens hin sich entwickelt, die ihn schließlich an die Gränze desselben führt, und daß er diese Gränze, ohne die Gefahr, sich in das Unverständliche und absolut Phantastische, ja Absurde zu verlieren, nicht überschreiten kann. An diesem Punkte glaubte ich in ihm deutlich das Verlangen zu erkennen, der anderen, von diesem Punkte aus einzig vermögenden, verwandten Kunstart die Hand zu bieten; und mußte es mich, im Hinblick auf mein Ideal, lebhaft interessiren, diese Tendenzen in jeder besonderen Kunstart zu verfolgen, so glaubte ich schließlich im Verhältniß

der Poesie zur Musik diese Tendenz am deutlichsten und (namentlich in Gegenwart der ungemeinen Bedeutung der neueren Musik) am auffallendsten nachweisen zu können. Indem ich mir auf diese Weise dasjenige Kunstwerk vorzustellen suchte, in welchem alle einzelnen Kunstarten, zu ihrer eigenen höchsten Vervollkommnung, sich zu vereinigen hätten, traf ich von selbst auf den bewußten Anblick desjenigen Ideals, das unbewußt sich allmählich in mir gebildet und dem verlangenden Künstler vorgeschwebt hatte. Da ich, namentlich in Erinnerung der von mir erkannten, durchaus fehlerhaften Stellung des Theaters zur Öffentlichkeit, die Ermöglichung einer vollendeten Erscheinung dieses idealen Kunstwerkes nicht in die Gegenwart setzen konnte, bezeichnete ich mein Ideal als „das Kunstwerk der Zukunft". Unter diesem Titel veröffentlichte ich eine bereits ausführlichere Schrift, in welcher ich die soeben bezeichneten Gedanken näher darlegte, und diesem Titel verdanken wir (im Vorbeigehen sei es erwähnt) die Erfindung des Gespenstes einer „Musik der Zukunft", welches auf so populäre Weise auch in französischen Kunstberichten seinen Spuk treibt und von dem Sie leicht nun errathen werden, aus welchem Misverständniß und zu welchem Zwecke es erfunden worden ist.

Auch mit der näheren Vorführung der Details dieser Schrift verschone ich Sie, verehrter Freund! Ich messe ihr selbst keinen anderen Werth bei, als den sie für Diejenigen haben kann, denen es nicht uninteressant dünken muß, zu erfahren, wie und in welcher Ausdrucksweise einst ein produzirender Künstler bemüht war, vor Allem sich selbst Aufschlüsse über Probleme zu gewinnen, die sonst nur den Kritiker von Fach zu beschäftigen pflegen, diesem aber kaum in der eigenthümlichen Weise sich aufdringen können als jenem. Ebenso will ich Ihnen von einer dritten, ausgearbeiteteren Kunstschrift, welche ich bald nach der letztgenannten unter dem Titel: „Oper und Drama" veröffentlichte, nur einen allgemeinen Grundriß seines Inhaltes geben, da ich nicht anders glauben kann, als daß die darin sehr bis in das feinste Detail gehenden Darlegungen meines Hauptgedankens mehr für mich selbst Interesse haben konnten, als sie jetzt und in Zukunft für Andere es haben können. Es waren intime Meditationen, die ich, vom ungemein lebhaften Interesse an dem Gegenstande gestachelt, zum Theil in polemischem Charakter vor-

trug. Dieser Gegenstand war eine nähere Erforschung des Verhältnisses der Dichtkunst und der Musik zu einander, dießmal im ganz bestimmten Hinblick auf das dramatische Kunstwerk.

Hier glaubte ich vor Allem die irrige Meinung Derjenigen zu widerlegen zu haben, welche in dem eigentlichen Operngenre das Ideal, wenn nicht erreicht, doch unmittelbar vorbereitet wähnten. Schon in Italien, mehr aber in Frankreich und Deutschland, hat dieses Problem die bedeutendsten Geister der Litteratur beschäftigt. Der Kampf der Gluckisten und Piccinisten in Paris war nichts Anderes als ein, seiner Natur nach unentscheidbarer, Kontrovers darüber, ob das Ideal des Drama's in der Oper zu erreichen sei; Diejenigen, welche diese These bejahend aufrecht erhalten zu dürfen glaubten, wurden trotz ihrer anscheinenden Siege durch die Gegner im bedenklichen Schach gehalten, sobald diese in der Oper die Musik in der Weise prädominirend bezeichneten, daß dieser allein und nicht der Poesie ihre Erfolge beizumessen seien. Voltaire, der theoretisch der ersteren Ansicht geneigt war, sah dem konkreten Falle gegenüber sich doch wieder zu dem niederschlagenden Ausspruche genöthigt: „Ce qui est trop sot pour être dit, on le chante". In Deutschland, wo, von Lessing zuerst angeregt, zwischen Schiller und Goethe das gleiche Problem, und zwar mit entschiedener Neigung zur günstigsten Erwartung von der Oper, diskutirt wurde, bestätigte der Letztere, Goethe, im schlagendsten Widerspruch zu seiner theoretischen Meinung, ganz unwillkürlich den Ausspruch Voltaire's; er selbst verfaßte nämlich verschiedene Operntexte, und, um sich auf das Niveau des Genre's zu stellen, hielt er es für gut, in Erfindung wie Ausführung sich so trivial wie möglich zu halten, so daß wir nur mit Bedauern diese höchst seichten Stücke unter die Zahl seiner Dichtungen aufgenommen sehen können.

Daß diese günstige Meinung von geistreichen Köpfen so oft wieder aufgenommen werden, nie aber sich erfüllen konnte, zeigte mir einerseits die anscheinend nahe liegende Möglichkeit, durch eine vollgiltige Vereinigung der Poesie und Musik im Drama das Höchste zu erreichen, andererseits aber eben die fundamentale Fehlerhaftigkeit des eigentlichen Operngenre's, eine Fehlerhaftigkeit, die der Natur der Sache nach nicht dem Musiker zuerst zum Bewußtsein kommen konnte, und sonst auch dem litterarischen Dichter nothwendig entgehen mußte. Der Dichter,

der eben nicht selbst Musiker war, traf in der Oper ein festgezimmertes Gerüst musikalischer Formen an, welches ihm von vornherein ganz bestimmte Gesetze für die Erfindung und Ausführung der zu liefernden dramatischen Unterlage gab. An diesen Formen konnte nicht er, sondern nur der Musiker Etwas ändern; welcher Art ihr Gehalt war, das deckte der zu Hilfe gerufene Dichter, ohne es zu wollen, aber dadurch auf, daß er in Erfindung des Sujets und der Verse sich zu einer auffallenden Herabstimmung seines poetischen Vermögens, bis zur offenbaren, und von Voltaire deßhalb gegeiselten, Trivialität veranlaßt sah. In Wahrheit wird es nicht nöthig sein, die Mislichkeit und Flachheit, ja Lächerlichkeit des Genre's des Opernlibretto's aufzudecken; selbst in Frankreich bestanden die besten Versuche dieser Art mehr darin, diesen Übelstand eher zu verdecken, als ihn zu heben. Das eigentliche Gerüst der Oper blieb somit dem Dichter stets ein unantastbarer, fremder Gegenstand, zu dem er sich fremd und nur gehorchend verhielt, und es haben sich deshalb, mit seltenen und ungünstigen Ausnahmen, wahrhaft große Dichter nie mit der Oper zu thun gemacht.

Es fragt sich jetzt nur, wie es dem Musiker möglich gewesen sein sollte, der Oper die ideale Bedeutung zu geben, wenn der Dichter, in seiner praktischen Berührung mit ihr, nicht einmal die Anforderungen, die wir an jedes vernünftige Schauspiel machen, aufrecht erhalten konnte? Dem Musiker, der, stets nur in der Ausbildung eben jener rein musikalischen Formen begriffen, nichts Anderes als ein Feld zur Ausübung seines spezifischen musikalischen Talentes vor sich sah? Das Widerspruchsvolle und Verkehrte in den Erwartungen, die man hierin von dem Musiker hegte, glaube ich in dem ersten Theile meiner letztgenannten Schrift: „Oper und Drama" genau dargelegt zu haben. Indem ich meine höchste Bewunderung des Schönen und Hinreißenden, was große Meister in diesem Gebiete leisteten, ausdrückte, hatte ich, wenn ich die Schwächen ihrer Leistungen aufdeckte, nicht nöthig, ihren anerkannten Kunstruhm zu schmälern, weil ich den Grund dieser Schwächen eben in der Fehlerhaftigkeit des Genre's selbst nachweisen konnte. Worauf es mir nach dieser immerhin unerfreulichen Darstellung eigentlich ankam, war aber, den Beweis davon zu liefern, daß die vielen geistreichen Köpfen vorgeschwebte ideale Vollendung der Oper zu allernächst nur in

einer gänzlichen Veränderung des Charakters der Theilnahme des Dichters an dem Kunstwerke bedingt sein könnte.

Um die für ihre Wirksamkeit so entscheidend gedachte Theilnahme des Dichters mir als eine freiwillige und von diesem selbst ersehnte darzustellen, beachtete ich vor Allem die oben bereits berührten, wiederholt und bedeutungsvoll ausgesprochenen Hoffnungen und Wünsche großer Dichter, in der Oper ein ideales Kunstgenre erreicht zu sehen. Ich suchte den Sinn dieser Neigung mir zu erklären und glaubte ihn in dem natürlichen Verlangen des Dichters zu finden, welches für die Konzeption wie für die Form ihn bestimmt, das Material des abstrakten Begriffes, die Sprache, in einer Weise zu verwenden, daß es auf das Gefühl selbst wirke. Wie diese Tendenz bereits in der Erfindung des dichterischen Stoffes selbst vorherrschend ist und erst dasjenige Lebensbild der Menschheit ein poetisches genannt wird, in welchem alle nur der abstrakten Vernunft erklärlichen Motive verschwinden, um sich dagegen als Motive des rein menschlichen Gefühles darzustellen, so ist sie unverkennbar auch einzig maaßgebend für die Form und den Ausdruck der dichterischen Darstellung; in seiner Sprache sucht der Dichter der abstrakten, konventionellen Bedeutung der Worte ihre ursprünglich sinnliche unterzustellen, und durch rhythmische Anordnung, sowie endlich durch den fast schon musikalischen Schmuck des Reimes im Verse, sich einer Wirkung seiner Phrase zu versichern, die das Gefühl wie durch Zauber gefangen nehmen und bestimmen soll. In dieser seinem eigensten Wesen nothwendigen Tendenz des Dichters sehen wir ihn endlich an der Gränze seines Kunstzweiges anlangen, auf welcher die Musik unmittelbar bereits berührt wird, und als das gelungenste Werk des Dichters müßte uns daher dasjenige gelten, welches in seiner letzten Vollendung gänzlich Musik würde.

Als den idealen Stoff des Dichters glaubte ich daher den „Mythos" bezeichnen zu müssen, dieses ursprünglich namenlos entstandene Gedicht des Volkes, das wir zu allen Zeiten von den großen Dichtern der vollendeten Kulturperioden immer wieder neu behandelt antreffen; denn bei ihm verschwindet die konventionelle, nur der abstrakten Vernunft erklärliche Form der menschlichen Verhältnisse fast vollständig, um dafür nur das ewig Verständliche, rein Menschliche, aber eben in der unnachahmlichen

konkreten Form zu zeigen, welche jedem ächten Mythos seine so schnell erkenntliche individuelle Gestalt verleiht. Den hierher gehörigen Untersuchungen widmete ich den zweiten Theil meines Buches und führte meine Darstellung bis zu der Frage, welche die vollendetste Darstellungsform dieses idealen dichterischen Stoffes sein müsse?

In einem dritten Theile nun versenkte ich mich in die Untersuchung der hier berührten technischen Möglichkeiten der Form und gewann, als Ergebniß dieser Untersuchung, daß nur die ungemein reiche, früheren Jahrhunderten gänzlich unbekannte Entwickelung, welche die Musik in unseren Zeiten erlangt hat, die Aufdeckung jener Möglichkeiten herbeiführen konnte.

Ich fühle die Wichtigkeit dieser Behauptung zu stark, um nicht bedauern zu müssen, hier nicht den Ort ersehen zu dürfen, an welchem eine umfassende Begründung dieser These mir erlaubt sein könnte. In dem genannten dritten Theile glaube ich diese Begründung, wenigstens für meine Überzeugung genügend, niedergelegt zu haben, und wenn ich daher hier unternehme, in wenigen Zügen Ihnen meine Ansicht über diesen Gegenstand mitzutheilen, so ersuche ich Sie, auf Treu' und Glauben annehmen zu wollen, daß, was Ihnen paradox erscheinen sollte, an jenem Orte wenigstens näher belegt sich vorfindet.

Unleugbar haben seit der Wiedergeburt der schönen Künste unter den christlichen Völkern Europa's zwei Kunstarten eine ganz neue und so vollendete Entwickelung erhalten, wie sie im klassischen Alterthume sie noch nicht gefunden hatten; ich meine die Malerei und die Musik. Die wundervolle ideale Bedeutung, welche die Malerei bereits im ersten Jahrhunderte der Renaissance gewann, steht so außer allem Zweifel, und das Charakteristische dieser Kunstbedeutung ist so wohl ergründet worden, daß wir hier eben nur auf die Neuheit dieser Erscheinung im Gebiete der allgemeinen Kunstgeschichte sowie darauf hinweisen wollten, daß diese Erscheinung der neueren Kunst ganz eigenthümlich angehört. In einem noch höheren und — ich glaube — noch bedeutungsvolleren Grade haben wir dasselbe von der modernen Musik zu behaupten. Die dem Alterthume gänzlich unbekannte Harmonie, ihre undenklich reiche Erweiterung und

Anwendung durch Polyphonie sind die Erfindung und das eigenthümlichste Werk der neueren Jahrhunderte.

Bei den Griechen kennen wir die Musik nur als Begleiterin des Tanzes; die Bewegung des Tanzes gab ihr, wie dem vom Sänger zur Tanzweise gesungenen Gedichte, die Gesetze des Rhythmus, welche Vers und Melodie so entschieden bestimmten, daß die griechische Musik (unter welcher die Poesie fast immer mit verstanden war) nur als der in Tönen und Worten sich aussprechende Tanz angesehen werden kann. Diese im Volke lebenden, ursprünglich der heidnischen Götterfeier angehörenden Tanzweisen waren es, welche, den Inbegriff aller antiken Musik ausmachend, von den frühesten christlichen Gemeinden zur Feier auch ihres allmählich sich ausbildenden Gottesdienstes verwendet wurden. Diese ernste Feier, welche den Tanz als weltlich und gottlos völlig ausschloß, ließ natürlich auch das Wesentliche der antiken Melodie, den ungemein lebhaften und wechselvollen Rhythmus, ausfallen, wodurch die Melodie den rhythmisch gänzlich unaccentuirten Charakter des noch heute in unseren Kirchen gebräuchlichen Chorales annahm. Offenbar war mit der Entziehung der rhythmischen Beweglichkeit dieser Melodie aber das ihr eigenthümliche Motiv des Ausdruckes geraubt und von dem ungemein geringen Ausdruck der antiken Melodie, sobald ihr eben dieser Schmuck des Rhythmus genommen war, hätten wir somit noch heute Gelegenheit, uns zu überzeugen, sobald wir sie uns nämlich auch ohne die jetzt ihr untergelegte Harmonie denken. Den Ausdruck der Melodie, seinem innersten Sinne gemäß, zu heben, erfand nun aber der christliche Geist die vielstimmige Harmonie auf der Grundlage des vierstimmigen Akkordes, welcher durch seinen charakteristischen Wechsel den Ausdruck der Melodie fortan motivirte, wie zuvor ihn der Rhythmus bedungen hatte. Zu welch' wundervoll innigem, bis dahin nie und in keiner Weise gekanntem Ausdrucke die melodische Phrase hierdurch gelangte, ersehen wir mit stets neuer Ergriffenheit aus den ganz unvergleichlichen Meisterwerken der italienischen Kirchenmusik. Die verschiedenen Stimmen, welche ursprünglich nur bestimmt waren, den untergelegten harmonischen Akkord mit der Note der Melodie zugleich zu Gehör zu bringen, erhielten hier endlich selbst eine frei und ausdrucksvoll fortschreitende Entwickelung, so daß mit Hilfe der sogenannten kontrapunktischen Kunst

jede dieser, der eigentlichen Melodie (dem sogenannten Canto fermo) untergelegten Stimmen mit selbständigem Ausdruck sich bewegte, wodurch, eben in den Werken der hochgeweihtesten Meister, ein solcher kirchlicher Gesang in seinem Vortrage eine so wunderbare, das Herz bis in das tiefste Innere erregende Wirkung hervorbrachte, daß durchaus keine ähnliche Wirkung irgend einer anderen Kunst sich ihr vergleichen kann.

Den Verfall dieser Kunst in Italien, und die gleichzeitig eintretende Ausbildung der Opernmelodie von Seiten der Italiener, kann ich nicht anders als einen Rückfall in den Paganismus nennen. Als mit dem Verfall der Kirche das weltliche Verlangen auch für die Anwendung der Musik beim Italiener die Oberhand gewann, half man sich am leichtesten dadurch, daß man der Melodie ihre ursprüngliche rhythmische Eigenschaft wiedergab und für den Gesang sie ebenso wie früher für den Tanz verwandte. Die auffallenden Inkongruenzen des modernen, im Einklange mit der christlichen Melodie entwickelten Verses mit dieser ihm aufgelegten Tanzmelodie, übergehe ich hier besonders nachzuweisen und möchte Sie nur darauf aufmerksam machen, daß diese Melodie gegen diesen Vers sich fast ganz indifferent verhielt und ihre variationenhafte Bewegung endlich einzig vom Gesangsvirtuosen sich diktiren ließ. Was uns jedoch am meisten bestimmt, die Ausbildung dieser Melodie als einen Rückfall, nicht aber als einen Fortschritt zu bezeichnen, ist, daß sie ganz unleugbar die ungemein wichtige Erfindung der christlichen Musik, die Harmonie und die sie verkörpernde Polyphonie, für sich nicht zu verwenden wußte. Auf einer harmonischen Grundlage von solcher Dürftigkeit, daß sie der Begleitung füglich ganz entbehren kann, hat die italienische Opernmelodie auch in Bezug auf die Fügung und Verbindung ihrer Theile sich mit einem so ärmlichen periodischen Bau begnügt, daß der gebildete Musiker unserer Zeit mit traurigem Erstaunen vor dieser kärglichen, fast kindischen Kunstform steht, deren enge Gränzen selbst den genialsten Tonsetzer, wenn er sich mit ihr befaßt, zu einer vollkommenen formellen Stabilität verurtheilen.

Eine eigenthümliche neue Bedeutung gewann dagegen derselbe Trieb nach Verweltlichung der christlichen Kirchenmusik in Deutschland. Auch deutsche Meister gingen wieder auf die ursprüngliche rhythmische Melodie zurück, wie sie neben der Kirchen-

musik im Volke als nationale Tanzweise ununterbrochen fortgelebt hatte. Statt aber die reiche Harmonie der christlichen Kirchenmusik fahren zu lassen, suchten diese Meister vielmehr im Vereine mit der lebhaft bewegten rhythmischen Melodie auch die Harmonie zugleich neu auszubilden, und zwar in der Weise, daß Rhythmus und Harmonie gleichmäßig im Ausdruck der Melodie zusammentrafen. Hierbei ward die selbständig sich bewegende Polyphonie nicht nur beibehalten, sondern bis zu der Höhe ausgebildet, wo jede der Stimmen, vermöge der kontrapunktischen Kunst, selbständig am Vortrage der rhythmischen Melodie theilnahm, so daß die Melodie nicht mehr nur im ursprünglichen Canto fermo, sondern in jeder der begleitenden Stimmen ebenfalls sich vortrug. Wie hierdurch selbst im kirchlichen Gesang da, wo der lyrische Schwung zur rhythmischen Melodie drängte, eine ganz unerhört mannigfaltige und durchaus nur der Musik eigene Wirkung von hinreißendster Gewalt erzielt werden konnte, erfährt Derjenige leicht, dem es vergönnt ist, eine schöne Aufführung Bach'scher Vokalkompositionen zu hören, und ich verweise hier unter Anderem namentlich auf eine achtstimmige Motette von Sebastian Bach: „Singet dem Herrn ein neues Lied!", in welcher der lyrische Schwung der rhythmischen Melodie wie durch ein Meer von harmonischen Wogen braust.

Aber eine noch freiere und bis zum feinsten, mannigfaltigsten Ausdruck gesteigerte Entwickelung sollte die hier bezeichnete Ausbildung der rhythmischen Melodie auf der Grundlage der christlichen Harmonie, endlich in der Instrumentalmusik gewinnen. Ohne zunächst auf die intensive Bedeutung des Orchesters Rücksicht zu nehmen, erlaube ich mir, Ihre Aufmerksamkeit hier zuerst nur auf die formelle Erweiterung der ursprünglichen Tanzmelodie zu lenken. Durch die Ausbildung des Quartettes der Streichinstrumennte bemächtigte sich die polyphone Richtung der selbständigen Behandlung der verschiedenen Stimmen, in gleicher Weise wie der Gesangstimmen in der Kirchenmusik, auch des Orchesters, und emanzipirte dieses somit aus der unterwürfigen Stellung, in der es bis dahin, wie noch heute in der italienischen Oper, eben nur zur rhythmisch-harmonischen Begleitung verwendet wurde. Höchst interessant und über das Wesen aller musikalischen Form einzig aufklärend ist es nun, zu beobachten, wie alles Trachten der deutschen Meister darauf ausging, der ein-

fachen Tanzmelodie, von Instrumenten selbständig vorgetragen, eine allmählich immer reichere und breitere Entwickelung zu geben. Diese Melodie bestand ursprünglich nur aus einer kurzen Periode von wesentlichen vier Takten, welche verdoppelt oder auch vervierfacht wurden; ihr eine größere Ausdehnung zu geben, und so zu einer breiteren Form zu gelangen, in welcher auch die Harmonie sich reicher entwickeln könne, scheint die Grundtendenz unserer Meister gewesen zu sein. Die eigenthümliche Kunstform der Fuge, auf die Tanzmelodie angewandt, gab Veranlassung zur Erweiterung auch der Zeitdauer des Stückes dadurch, daß diese Melodie in allen Stimmen abwechselnd vorgetragen, bald in Verkürzungen, bald in Verlängerungen, durch harmonische Modulation in wechselndem Lichte gezeigt, durch kontrapunktische Neben- und Gegenthemen in interessanter Bewegung erhalten wurde. Ein zweites Verfahren bestand darin, daß man mehrere Tanzmelodieen an einander fügte, sie je nach ihrem charakteristischen Ausdrucke mit einander abwechseln ließ, und ihre Verbindungen durch Übergänge, in welchen die kontrapunktische Kunst sich besonders hilfreich zeigte, herstellte. Auf dieser einfachen Grundlage bildete sich das eigenthümliche Kunstwerk der Symphonie aus. Haydn war der geniale Meister, der diese Form zuerst zu breiter Ausdehnung entwickelte und ihr durch unerschöpflichen Wechsel der Motive, sowie ihrer Verbindungen und Verarbeitungen, eine tief ausdrucksvolle Bedeutung gab. Während die italienische Opernmelodie bei ihrem dürftigen formellen Bau verblieben war, hatte sie jedoch im Munde der begabtesten und gefühlvollsten Sänger, getragen vom Athem des edelsten Musikorganes, eine den deutschen Meistern bis dahin unbekannte sinnlich-anmuthige Färbung erhalten, deren süßer Wohllaut ihren Instrumentalmelodieen abging. Mozart war es, der dieses Zaubers inne ward und, indem er der italienischen Oper die reichere Entwickelung der deutschen Instrumentalkompositionsweise zuführte, den vollen Wohllaut der italienischen Gesangsweise der Orchestermelodie wiederum mittheilte. Das reiche, vielverheißende Erbe der beiden Meister trat Beethoven an; er bildete das symphonische Kunstwerk zu einer so fesselnden Breite der Form aus, und erfüllte diese Form mit einem so unerhört mannigfaltigen und hinreißenden melodischen Inhalt, daß wir heute vor der Beethoven'schen Symphonie wie vor dem Mark-

steine einer ganz neuen Periode der Kunstgeschichte überhaupt stehen; denn durch sie ist eine Erscheinung in die Welt getreten, von welcher die Kunst keiner Zeit und keines Volkes etwas auch nur annähernd Ähnliches aufzuweisen hat.

In dieser Symphonie wird von Instrumenten eine Sprache gesprochen, von welcher man insofern zu keiner Zeit vorher eine Kenntniß hatte, als hier mit einer bisher unbekannten Andauer der rein musikalische Ausdruck in den undenklich mannigfaltigsten Nüancen den Zuhörer fesselt, sein Innerstes in einer, keiner anderen Kunst erreichbaren Stärke anregt, in seinem Wechsel ihm eine so freie und kühne Gesetzmäßigkeit offenbarend, daß sie uns mächtiger als alle Logik dünken muß, ohne daß jedoch die Gesetze der Logik im Mindesten in ihr enthalten wären, vielmehr das vernunftmäßige, am Leitfaden von Grund und Folge sich bewegende Denken hier gar keinen Anhalt findet. So muß uns die Symphonie geradesweges als eine Offenbarung aus einer anderen Welt erscheinen; und in Wahrheit deckt sie uns einen von dem gewöhnlichen logischen Zusammenhang durchaus verschiedenen Zusammenhang der Phänomene der Welt auf, von welchem das eine zuvörderst unleugbar ist, nämlich, daß er mit der überwältigendsten Überzeugung sich uns aufdrängt und unser Gefühl mit einer solchen Sicherheit bestimmt, daß die logisirende Vernunft vollkommen dadurch verwirrt und entwaffnet wird.

Die metaphysische Nothwendigkeit der Auffindung dieses ganz neuen Sprachvermögens gerade in unseren Zeiten scheint mir in der immer konventionelleren Ausbildung der modernen Wortsprachen zu liegen. Betrachten wir die Geschichte der Entwickelung dieser Sprachen näher, so treffen wir noch heute in den sogenannten Wortwurzeln auf einen Ursprung, der uns deutlich zeigt, wie im ersten Anfange die Bildung des Begriffes von einem Gegenstande fast ganz mit dem subjektiven Gefühle davon zusammenfiel, und die Annahme, daß die erste Sprache der Menschen eine große Ähnlichkeit mit dem Gesange gehabt haben muß, dürfte vielleicht nicht lächerlich erscheinen. Von einer jedenfalls ganz sinnlich subjektiv gefühlten Bedeutung der Worte aus entwickelte sich die menschliche Sprache in einem immer abstrakteren Sinne in der Weise, daß endlich eine nur noch konventionelle Bedeutung der Worte übrig blieb, welche dem Gefühl allen Antheil an dem Verständnisse derselben entzog, wie auch ihre

Fügung und Konstruktion gänzlich nur noch von zu erlernenden Regeln abhängig gemacht wurde. Im nothwendiger Übereinstimmung mit der sittlichen Entwickelung der Menschen bildete sich in Sitte und Sprache gleichmäßig die Konvention aus, deren Gesetze nicht mehr dem natürlichen Gefühle verständlich waren, sondern durch einzig der Reflexion begreifliche Maximen der Erziehung auferlegt wurden. Seitdem nun die modernen europäischen Sprachen, noch dazu in verschiedene Stämme getheilt, mit immer ersichtlicherer Tendenz ihrer rein konventionellen Ausbildung folgten, entwickelte sich andererseits die Musik zu einem bisher der Welt unbekannten Vermögen des Ausdruckes. Es ist, als ob das durch die Kompression seitens der konventionellen Civilisation gesteigerte rein menschliche Gefühl sich einen Ausweg zur Geltendmachung seiner ihm eigenthümlichen Sprachgesetze gesucht hätte, durch welche es, frei vom Zwange der logischen Denkgesetze, sich selbst verständlich sich ausdrücken könnte. Die ganz ungemeine Popularität der Musik in unserer Zeit, die stets wachsende und bis in alle Schichten der Gesellschaft sich ausbreitende Theilnahme an den Produktionen der tiefsinnigsten Musikgenre's, der immer gesteigerte Eifer, die musikalische Ausbildung zu einem wesentlichen Theile der Erziehung zu bestimmen, dieß Alles, wie es klar ersichtlich und unleugbar ist, bezeugt zugleich die Richtigkeit der Annahme, daß mit der modernen Entwickelung der Musik einem tief innerlichen Bedürfnisse der Menschheit entsprochen worden ist, und die Musik, so unverständlich ihre Sprache nach den Gesetzen der Logik ist, eine überzeugendere Nöthigung zu ihrem Verständnisse in sich schließen muß, als eben jene Gesetze sie enthalten.

Gegenüber dieser unabweislichen Erkenntniß dürften der Poesie fortan nur noch zwei Entwickelungswege offen stehen. Entweder gänzliches Übertreten in das Feld der Abstraktion, reine Kombination von Begriffen und Darstellung der Welt durch Erklärung der logischen Gesetze des Denkens. Und dieß leistet sie als Philosophie. Oder innige Verschmelzung mit der Musik, und zwar mit derjenigen Musik, deren unendliches Vermögen uns durch die Symphonie Beethoven's erschlossen worden ist.

Den Weg hierzu wird die Poesie leicht finden und ihr letztes Aufgehen in die Musik als ihr eigenes, innigstes Verlangen

erkennen, sobald sie an der Musik selbst ein Bedürfniß inne wird, welches wiederum nur die Dichtkunst stillen kann. Um dieses Bedürfniß zu erklären, bestätigen wir zunächst die unvertilgbare Eigenthümlichkeit des menschlichen Wahrnehmungsprozesses, welche ihn zum Auffinden der Gesetze der Kausalität drängte, und vermöge welcher vor jeder eindrucksvollen Erscheinung er sich unwillkürlich fragt: Warum? Auch die Anhörung eines symphonischen Tonstückes bringt diese Frage nicht gänzlich zum Schweigen; da es ihr vielmehr nicht zu antworten vermag, bringt sie in das kausale Vorstellungsvermögen des Zuhörers eine Verwirrung, die ihn nicht nur zu beunruhigen im Stande ist, sondern auch der Grund eines gänzlich falschen Urtheiles wird. Diese störende und doch so unerläßliche Frage in einem Sinne zu beantworten, daß sie von vornherein durch Beschwichtigung gewissermaßen eludirt wird, kann nur das Werk des Dichters sein. Nur aber demjenigen Dichter kann dieß gelingen, welcher die Tendenz der Musik und ihres unerschöpflichen Ausdrucksvermögens vollkommen inne hat und sein Gedicht daher so entwirft, daß es in die feinsten Fasern des musikalischen Gewebes eindringen und der ausgesprochene Begriff gänzlich in das Gefühl sich auflösen kann. Ersichtlich kann daher keine Dichtungsform hierzu tauglich sein als diejenige, in welcher der Dichter nicht mehr beschreibt, sondern seinen Gegenstand zur wirklichen, sinnfällig überzeugenden Darstellung bringt; und dieß ist nur das Drama. Das Drama, im Moment seiner wirklichen scenischen Darstellung, erweckt im Zuschauer sofort die intime Theilnahme an einer vorgeführten, dem wirklichen Leben, wenigstens der Möglichkeit nach, so treu nachgeahmten Handlung, daß in dieser Theilnahme das sympathische Gefühl des Menschen bereits selbst in den Zustand von Ekstase geräth, wo es jenes verhängnißvolle Warum? vergißt, und somit in höchster Anregung willig sich der Leitung jener neuen Gesetze überläßt, nach welchen die Musik sich so wunderbar verständlich macht und — in einem tiefen Sinne — zugleich einzig richtig jenes Warum? beantwortet.

Die technischen Gesetze, nach welchen diese innige Verschmelzung der Musik mit der Poesie im Drama sich zu bewerkstelligen habe, versuchte ich schließlich in jenem dritten Theile der zuletzt genannten Schrift näher zu bezeichnen. Einen Versuch, Ihnen hier diese Darstellung zu wiederholen, verlangen Sie gewiß nicht

von mir, denn bereits habe ich Sie wohl mit den vorangehenden Grundzügen nicht minder ermüdet als mich selbst, und an der eigenen Ermüdung gewahre ich, daß ich ganz gegen Willen mich wieder demjenigen Zustande nähere, der mich gefangen hielt, als ich vor Jahren jene theoretischen Schriften ausarbeitete, und der mein Gehirn so fremdartig krankhaft bedrückte, daß ich zuvor ihn als einen abnormen bezeichnete, in welchen zurückzufallen ich eine lebhafte Scheu trage. —

Abnorm nannte ich jenen Zustand, weil ich das in der künstlerischen Anschauung und Produktion mir unmittelbar gewiß und unzweifellos Gewordene, um es auch meinem reflektirenden Bewußtsein ganz klar zu machen, als ein theoretisches Problem zu behandeln mich gedrängt fühlte, und hierzu der abstrakten Meditation nöthig hatte. Nichts kann aber der künstlerischen Natur fremder und peinigender sein als ein solches, seinem gewöhnlichen durchaus entgegengesetztes, Denkverfahren. Er giebt sich ihm daher nicht mit der nöthigen kühlen Ruhe hin, die dem Theoretiker von Fach zu eigen ist; ihn drängt vielmehr eine leidenschaftliche Ungeduld, die ihm verwehrt, die nöthige Zeit auf sorgfältige Behandlung des Styles zu verwenden; die stets das ganze Bild seines Gegenstandes in sich schließende Anschauung möchte er in jedem Satze vollständig geben; Zweifel daran, ob ihm dieß gelinge, treibt ihn zur fortgesetzten Wiederholung des Versuches, was ihn endlich mit Heftigkeit und einer Gereiztheit erfüllt, die dem Theoretiker durchaus fremd sein soll. Auch aller dieser Übel und Fehler wird er inne, und durch das Gefühl von ihnen von Neuem beunruhigt, endigt er hastig sein Werk mit dem Seufzer, doch wohl etwa nur von Dem verstanden zu werden, der mit ihm schon die gleiche künstlerische Anschauung theilt.

Somit glich mein Zustand einem Krampfe; in ihm suchte ich theoretisch Das auszusprechen, was durch unmittelbare künstlerische Produktion unfehlbar überzeugend mitzutheilen mir unter dem zuvor Ihnen bezeichneten Misverhältnisse meiner künstlerischen Tendenzen zu den Tendenzen unserer öffentlichen Kunst, namentlich des Operntheaters, verwehrt schien. Aus diesem qualvollen Zustande trieb es mich, zur normalen Ausübung meiner künstlerischen Fähigkeiten zurückzukehren. Ich entwarf und führte einen dramatischen Plan von so bedeutender Dimension aus, daß

ich, nur den Anforderungen meines Gegenstandes folgend, mit diesem Werke absichtlich mich von aller Möglichkeit entfernte, es unserem Opernrepertoire, wie es ist, einzuverleiben. Nur unter den außergewöhnlichsten Umständen sollte dieses, eine ganze ausgeführte Tetralogie umfassende musikalische Drama zu einer öffentlichen Aufführung gebracht werden können. Diese mir vorgestellte ideale Möglichkeit, bei der ich mich gänzlich von der modernen Oper entfernt hielt, schmeichelte meiner Phantasie und hob meine Geistesstimmung zu der Höhe, daß ich, alle theoretischen Grillen verjagend, durch von nun an ununterbrochene künstlerische Produktion mich, wie zu meiner Genesung nach schweren Leiden, wieder in mein eigenthümliches Naturell versenken konnte. Das Werk, von dem ich ihnen spreche und welches ich seither größtentheils bereits auch durch musikalische Komposition ausgeführt habe, heißt „Der Ring des Nibelungen". Wenn Sie der gegenwärtige Versuch, andere meiner Operndichtungen in prosaischer Übersetzung Ihnen vorzulegen, nicht verstimmt, dürften Sie mich vielleicht bereit finden, auch mit jenem Dramen-Cyklus ein Gleiches vornehmen zu lassen.

Während ich auf solche Weise, in gänzlicher Resignation auf fernere künstlerische Berührung mit der Öffentlichkeit, mich durch Ausführung neuer künstlerischer Pläne von den Leiden meines mühseligen Ausfluges in das Gebiet der spekulativen Theorie erholte und keine Veranlassung, namentlich auch nicht die thörichtesten Misverständnisse, welche meinen theoretischen Schriften allermeistens zu Theil wurden, mich wieder dazu bestimmen konnten, auf jenes Gebiet zurückzukehren, erlebte ich nun andererseits eine Wendung in meinen Beziehungen zur Öffentlichkeit, auf welche ich nicht im Mindesten gerechnet hatte. —

Meine Opern, von denen ich eine („Lohengrin") noch gar nicht, die anderen nur an dem Theater, an welchem ich zuvor selbst persönlich wirksam war, aufgeführt hatte, verbreiteten sich mit wachsendem Erfolge über eine immer größere Anzahl, endlich über alle Theater Deutschlands, und gelangten daselbst zu andauernder, unleugbarer Popularität. An dieser, im Grunde seltsam mich überraschenden Erscheinung erneuerte ich Wahrnehmungen, wie ich sie während meiner früheren praktischen Laufbahn oft gemacht, und die, wenn einerseits das Operntheater mich abstieß, andererseits mich immer wieder daran fesselten, in-

dem sie mir Ausnahmen zeigten und durch einzelne ungemein reiche Leistungen und ihre Wirkungen mir Möglichkeiten aufdeckten, die, wie ich Ihnen oben andeutete, mich zum Erfassen idealer Entwürfe bestimmten. Ich war bei keiner von allen diesen Aufführungen meiner Opern zugegen, und konnte daher nur aus den Berichten verständiger Freunde, sowie aus dem charakteristischen Erfolge der Leistungen beim Publikum selbst, auf den Geist derselben schließen. Das Bild, welches ich mir aus den Berichten meiner Freunde zu entnehmen habe, ist nicht der Art, mich über den Geist jener Aufführungen im Allgemeinen zu einer günstigeren Ansicht zu stimmen, als ich sie mir über den Charakter unserer Opernvorstellungen überhaupt hatte bilden müssen. In meinen pessimistischen Ansichten somit im Ganzen bestätigt, genoß ich nun aber den Vortheil des Pessimisten, über das hier und da auftauchende Gute, ja Ausgezeichnete, mich um so mehr zu freuen, als ich mich nicht berechtigt glaubte, es erwarten und fordern zu dürfen; während ich früher, als Optimist, das Gute und Ausgezeichnete, weil es möglich war, als strenge Forderung an Alles festgestellt hatte, was mich dann zu Intoleranz und Unerkenntlichkeit getrieben. Die einzelnen vortrefflichen Leistungen, von denen ich somit ganz unerwartet erfuhr, erfüllten mich mit neuer Wärme sowie zur dankbarsten Anerkennung; hatte ich bisher nur in einem allgemein vollkommen begründeten Zustande die Möglichkeit vollgiltiger Kunstleistungen erblickt, so stellte sich mir diese Möglichkeit jetzt als ausnahmsweise erreichbar dar.

Fast noch wichtiger regte mich aber die Wahrnehmung des außerordentlich warmen Eindruckes an, den meine Opern, und zwar selbst bei sehr zweifelhaften, oft sogar sehr entstellenden Aufführungen, dennoch auf das Publikum hervorgebracht hatten. Bedenke ich, wie abgeneigt und feindselig sich namentlich anfänglich die Kritiker, welchen meine zuvor erschienenen Kunstschriften ein Gräuel waren und die von meinen, obgleich in einer früheren Periode geschriebenen Opern hartnäckig annahmen, sie seien mit reflektirender Absichtlichkeit nach jenen Theorien verfaßt, gegen diese Opern sich auslließen, so kann ich in dem ausgesprochenen Gefallen des Publikums an Werken gerade von meiner Tendenz nichts Anderes als ein sehr wichtiges und sehr ermuthigendes Zeichen erblicken. Ein von der Kritik unbeirrtes Gefallen des größeren Publikums war leicht verständlich, wenn

einst die Kritiker, wie es in Deutschland geschah, ihm zuriefen: „Wendet euch ab von den verführerischen Sirenenklängen Rossini's, verschließt euer Ohr seinem leichten Melodieengetändel!" und das Publikum dennoch mit Vergnügen diese Melodieen hörte. Hier aber trat der Fall ein, wo die Kritiker unablässig das Publikum warnten, sein Geld nicht für Dinge auszugeben, die ihm unmöglich Vergnügen machen könnten; denn was es einzig in der Oper suche, Melodieen, Melodieen — die seien in meinem Opern ganz und gar nicht vorhanden, sondern Nichts wie die langweiligsten Rezitative und der unverständlichste musikalische Gallimathias; kurz — „Zukunftsmusik"!

Nehmen Sie an, welchen Eindruck es nun auf mich machen mußte, nicht nur die unwiderleglichsten Beweise eines wirklich populären Erfolges meiner Opern beim gesammten deutschen Publikum, sondern auch persönliche Kundgebungen einer vollständigen Umkehr des Urtheils und der Gesinnung von solchen Leuten zu erhalten, die bis dahin, nur an der lasziveſten Tendenz der Oper und des Ballets Geschmack findend, mit Verachtung und Widerwillen jede Zumuthung, einer ernsteren Tendenz der dramatisch-musikalischen Kunst ihre Aufmerksamkeit zu widmen, von sich gewiesen hatten! Diese Begegnungen sind mir nicht selten zu Theil geworden, und welche ermuthigenden, tief versöhnenden Schlüsse ich aus ihnen ziehen zu dürfen glaubte, erlaube ich mir in Kürze Ihnen hier anzudeuten.

Offenbar handelte es sich hier nicht um die größere oder geringere Stärke meines Talentes, da selbst die mir feindseligsten Kritiker nicht gegen dieses, sondern gegen die von mir befolgte Tendenz sich aussprachen und meine endlichen Erfolge dadurch zu erklären suchten, daß mein Talent besser als meine Tendenz sei. Somit hatte ich, von der mir etwa schmeichelhaften Anerkennung meiner Fähigkeiten unberührt, mich eben nur dessen zu freuen, daß ich von einem richtigen Instinkte ausgegangen war, wenn ich in der gleichmäßigen gegenseitigen Durchdringung der Poesie und der Musik dasjenige Kunstwerk mir als zu ermöglichen dachte, welches im Moment der scenischen Aufführung mit unwiderstehlich überzeugendem Eindrucke wirken müßte, und zwar in der Weise, daß alle willkürliche Reflexion vor ihm sich in das reine menschliche Gefühl auflöse. Daß ich diese Wirkung hier erreicht sah, trotz der noch jedenfalls sehr großen Schwächen der

Aufführung, auf deren vollste Richtigkeit ich andererseits so sehr viel geben muß, dieß hat mich aber zu noch kühneren Ansichten von der all-ermöglichenden Wirksamkeit der Musik bestimmt, über die ich schließlich mich Ihnen noch ausführlicher verständlich zu machen suchen werde.

Über diesen schwierigen und doch so äußerst wichtigen Punkt mich klar mitzutheilen, kann ich nur hoffen, wenn ich nichts Anderes als die Form in's Auge fasse. In meinen theoretischen Arbeiten hatte ich versucht, mit der Form zugleich den Inhalt zu bestimmen; da dieß, eben in der Theorie, nur in abstrakter, nicht in konkreter Darstellung geschehen konnte, setzte ich mich hierbei nothwendig einer großen Unverständlichkeit oder doch Misverständlichkeit aus. Ich möchte deßhalb, wie ich oben erklärte, ein solches Verfahren, auch in dieser Mittheilung an Sie, um keinen Preis gern wieder einschlagen. Dennoch erkenne ich das Mißliche, von einer Form zu sprechen, ohne ihren Inhalt in irgend einer Weise zu bezeichnen. Wie ich Ihnen anfänglich gestand, war es daher die durch Sie zugleich an mich ergangene Aufforderung, auch eine Übersetzung meiner Operndichtungen Ihnen vorzulegen, welche mich überhaupt bestimmen konnte, den Versuch zu machen, Ihnen giltige Aufklärungen über mein theoretisches Verfahren, so weit es mir selbst bewußt geworden ist, zu geben. Lassen Sie mich Ihnen daher ein Weniges über diese Dichtungen sagen; hoffentlich macht mir dieß möglich, Ihnen alsdann nur noch von der musikalischen Form zu sprechen, auf die es hier so sehr ankommt und über die sich so viel irrige Vorstellungen verbreitet haben.

Zuvörderst muß ich Sie aber um Nachsicht bitten, Ihnen diese Operndichtungen nicht anders als in prosaischer Übersetzung vorlegen zu können. Die unendlichen Schwierigkeiten, die uns die Übersetzung in Versen des „Tannhäuser", welcher nun nächstens dem Pariser Publikum durch vollständige scenische Aufführung bekannt gemacht werden soll, kostete, haben gezeigt, daß derartige Arbeiten eine Zeit erfordern, welche dießmal auf die Übersetzung meiner übrigen Stücke nicht verwendet werden konnte. Davon, daß diese Dichtungen auch durch die poetische Form einen Eindruck auf Sie machen sollten, muß ich daher gänzlich absehen und einzig mich damit begnügen, Ihnen den Charakter des Sujets, die dramatische Behandlung und ihre Tendenz zu zeigen,

um dadurch Sie auf den Antheil hinzuweisen, den der Geist der Musik an ihrer Konzeption und Gestaltung hatte. Möge hierfür diese Übersetzung genügen, die keinen anderen Anspruch macht, als den ursprünglichen Text so wortgetreu wie möglich wiederzugeben.

Die drei ersten dieser Dichtungen: „Der fliegende Holländer", „Tannhäuser" und „Lohengrin", waren von mir bereits vor der Abfassung meiner theoretischen Schriften verfaßt, komponiert und, mit Ausnahme des „Lohengrin", auch scenisch aufgeführt. An ihnen (wenn dieß an der Hand des Süjets vollständig möglich wäre) könnte ich Ihnen daher den Gang der Entwickelung meiner künstlerischen Produktivität bis zu dem Punkte nachweisen, wo ich mich veranlaßt sah, mir theoretisch Rechenschaft über mein Verfahren zu geben. Doch erwähne ich dieß nur, um Sie darauf aufmerksam zu machen, wie sehr man sich irrt, wenn man diesen drei Arbeiten unterlegen zu müssen glaubt, ich habe sie mit bewußter Absicht nach mir gebildeten abstrakten Regeln abgefaßt. Lassen Sie sich vielmehr sagen, daß selbst meine kühnsten Schlüsse auf die zu ermöglichende dramatisch-musikalische Form mir dadurch sich aufdrängten, daß ich zu gleicher Zeit den Plan zu meinem großen Nibelungen-Drama, von welchem ich sogar schon einen Theil gedichtet hatte, im Kopfe trug und dort in der Weise ausbildete, daß meine Theorie fast nichts Anderes als ein abstrakter Ausdruck des in mir sich bildenden künstlerisch-produktiven Prozesses war. Mein eigentlichstes System, wenn Sie es so nennen wollen, findet daher in jenen drei ersten Dichtungen nur erst eine sehr bedingte Anwendung.

Anders verhält es sich jedoch mit dem letzten der Gedichte, welches ich Ihnen vorlege, „Tristan und Isolde". Dieses entwarf ich und führte es aus, nachdem ich bereits den größeren Theil der Nibelungenstücke vollständig in Musik gesetzt hatte. Die äußerliche Veranlassung zu dieser Unterbrechung in jener großen Arbeit war der Wunsch, ein seiner scenischen Anforderungen und seines kleineren Umfanges wegen leichter und eher aufführbares Werk zu liefern; ein Wunsch, zu dem mich einerseits das Bedürfniß, endlich wieder Etwas von mir auch hören zu können, trieb, sowie andererseits die zuvor Ihnen bezeichneten ermuthigenden und versöhnenden Erfahrungen von den Aufführ-

rungen meiner älteren Werke in Deutschland, mir diesen Wunsch jetzt wiederum als erreichbar darstellten. An dieses Werk nun erlaube ich die strengsten, aus meinen theoretischen Behauptungen fließenden Anforderungen zu stellen: nicht weil ich es nach meinem System geformt hätte, denn alle Theorie war vollständig von mir vergessen; sondern weil ich hier endlich mit der vollsten Freiheit und mit der gänzlichsten Rücksichtslosigkeit gegen jedes theoretische Bedenken in einer Weise mich bewegte, daß ich während der Ausführung selbst inne ward, wie ich mein System weit überflügelte. Glauben Sie mir, es giebt kein größeres Wohlgefühl als diese vollkommenste Unbedenklichkeit des Künstlers beim Produziren, die ich bei der Ausführung meines „Tristan" empfand. Sie ward mir vielleicht nur dadurch möglich, daß eine vorhergehende Periode der Reflexion mich ungefähr in der gleichen Weise gestärkt hatte, wie einst mein Lehrer durch Erlernung der schwierigsten kontrapunktischen Künste mich gestärkt zu haben behauptete, nämlich nicht für das Fugenschreiben, sondern für das, was man allein durch strenge Übung sich aneignet: Selbständigkeit, Sicherheit!

In Kürze lassen Sie mich einer Oper gedenken, welche noch dem „Fliegenden Holländer" voranging: „Rienzi", ein Werk voll jugendlichen Feuers, welches mir meinen ersten Erfolg in Deutschland verschaffte, und nicht nur an dem Theater, wo ich es zuerst aufführte, in Dresden, sondern seitdem auch auf vielen anderen Theatern fortgesetzt neben meinen übrigen Opern gegeben wird. Ich lege auf dieses Werk, welches seine Konzeption und formelle Ausführung den zur Nacheiferung auffordernden frühesten Eindrücken der heroischen Oper Spontini's sowie des glänzenden, von Paris ausgehenden Genre's der Großen Oper Auber's, Meyerbeer's und Halévy's, verdankte, — ich lege, sage ich, auf dieses Werk heute und Ihnen gegenüber keinen besonderen Nachdruck, weil in ihm noch kein wesentliches Moment meiner später sich geltend machenden Kunstanschauung ersichtlich enthalten ist, und es mir hier nicht darauf ankommen kann, mich Ihnen als glücklicher Opernkomponist darzustellen, sondern Sie über eine problematische Richtung meiner Tendenzen aufzuklären. Dieser „Rienzi" ward während meines ersten Aufenthaltes in Paris vollendet, ich hatte die glänzende Große Oper vor mir und war vermessen genug, mir mit dem Wunsche zu schmeicheln,

mein Werk dort aufgeführt zu sehen. Sollte dieser Jugendwunsch je noch in Erfüllung gehen, so müßten Sie mit mir die Schicksalsführungen gewiß sehr wunderlich nennen, die zwischen Wunsch und Erfüllung einen so langen Zeitraum, und von ihm so gänzlich ablenkende Erfahrungen, eintreten ließen.

Auf diese fünfaktige, in den allerbreitesten Dimensionen ausgeführte Oper, folgte unmittelbar „Der fliegende Holländer", den ich ursprünglich nur in einem Akte aufgeführt wissen wollte. Sie sehen, daß der Glanz des Pariser Ideals vor mir verblich, und ich die Gesetze der Form für meine Konzeptionen aus einem anderem Quelle zu schöpfen begann, als aus dem vor mir ausgebreiteten Meere der giltigen Öffentlichkeit. Der Inhalt meiner Stimmung liegt Ihnen vor: in dem Gedichte liegt es deutlich ausgesprochen. Welcher dichterische Werth ihr zugesprochen werden dürfe, weiß ich nicht; doch weiß ich, daß ich namentlich schon bei der Abfassung des Gedichtes mich anders fühlte, als bei der Aufzeichnung meines Libretto's zu „Rienzi", wo ich eben nur noch einen „Operntext" im Sinne hatte, der es mir ermöglichen sollte, alle die vorgefundenen, gesetzgebenden Formen der eigentlichen großen Oper, als da sind: Introduktionen, Finale's, Chöre, Arien, Duetten, Terzetten u. s. w., so reichlich als möglich auszufüllen.

Mit diesem und allen folgenden Entwürfen wendete ich mich auch für die Wahl des Stoffes vom historischen Gebiete ein- für allemal zum Gebiete der Sage. Ich unterlasse hier, Ihnen die inneren Tendenzen zu bezeichnen, welche mich bei dieser Entscheidung leiteten, und hebe dafür nur dieses hervor: welchen Einfluß diese Stoffwahl auf die Bildung der poetischen und namentlich musikalischen Form übte.

Alles nöthige Detail zur Beschreibung und Darstellung des Historisch-konventionellen, was eine bestimmte, entlegene Geschichtsepoche, um den Vorgang genau verständlich zu machen, erfordert, und was vom historischen Roman- oder Dramendichter in unseren Zeiten deßhalb so umständlich breit ausgeführt wird, konnte ich übergehen. Und hiermit war, wie der Dichtung, so namentlich der Musik, die Nöthigung zu einer ihnen ganz fremden, und der Musik vor Allem ganz unmöglichen Behandlungsweise benommen. Die Sage, in welche Zeit und welche Nation sie auch fällt, hat den Vorzug, von dieser Zeit und dieser Nation

nur den rein menschlichen Inhalt aufzufassen und diesen Inhalt in einer nur ihr eigenthümlichen, äußerst prägnanten und deßhalb schnell verständlichen Form zu geben. Eine Ballade, ein volksthümlicher Refrain genügt, augenblicklich uns diesen Charakter mit größter Eindringlichkeit bekannt zu machen. Diese sagenhafte Färbung, in welcher sich uns ein rein menschlicher Vorgang darstellt, hat namentlich auch den wirklichen Vorzug, die oben von mir dem Dichter zugewiesene Aufgabe, der Frage nach dem Warum? beschwichtigend vorzubeugen, ganz ungemein zu erleichtern. Wie durch die charakteristische Scene, so durch den sagenhaften Ton wird der Geist sofort in denjenigen träumerischen Zustand versetzt, in welchem er bald bis zu dem völligen Hellsehen gelangen soll, wo er dann einen neuen Zusammenhang der Phänomene der Welt gewahrt, und zwar einen solchen, den er mit dem Auge des gewöhnlichen Wachens nicht gewahren konnte, weßhalb er da auch stets nach dem Warum frug, gleichsam um seine Scheu vor dem Unbegreiflichen der Welt zu überwinden, der Welt, die ihm nun so klar und hell verständlich wird. Wie diesen hellsehend machenden Zauber endlich die Musik vollständig ausführen soll, begreifen Sie nun leicht. —

Schon für die dichterische Ausführung des Stoffes giebt dessen sagenhafter Charakter aus dem angeführten Grunde aber den wesentlichen Vortheil, daß, während der einfache, seinem äußeren Zusammenhange nach leicht übersichtliche Gang der Handlung kein Verweilen zur äußerlichen Erklärung des Vorganges nöthig macht, dagegen nun der allergrößte Raum des Gedichtes auf die Kundgebung der inneren Motive der Handlung verwendet werden kann, dieser inneren Seelenmotive, welche schließlich einzig uns die Handlung als nothwendig erklären sollen, und zwar dadurch, daß wir selbst im innersten Herzen an diesen Motiven sympathisch theilnehmen.

Sie bemerken beim Überblick der Ihnen vorgelegten Dichtungen leicht, daß ich des hiermit bezeichneten Vortheiles mir erst allmählich bewußt wurde, und erst allmählich seiner mich zu bedienen lernte. Schon das mit jedem Gedichte zunehmende äußere Volumen bezeugt Ihnen dieses. Sie werden bald ersehen, daß meine anfängliche Befangenheit dagegen, der Dichtung eine breitere Entwickelung zu geben, namentlich auch mit daher rührte, daß ich zunächst immer noch zu sehr die herkömm-

liche Form der Opernmusik im Auge hatte, welche bisher ein Gedicht unmöglich machte, das nicht zahlreiche Wortwiederholungen erlaubte. Im „Fliegenden Holländer" hatte ich im Allgemeinen nur erst darauf Acht, die Handlung in ihren einfachsten Zügen zu erhalten, alles unnütze Detail, wie die dem gemeinen Leben entnommene Intrigue auszuschließen, und dafür diejenigen Züge breiter auszuführen, welche eben die charakteristische Farbe des sagenhaften Stoffes, da sie mir hier mit der Eigenthümlichkeit der inneren Handlungsmotive ganz zusammenzufallen schien, in das rechte Licht zu setzen hatten, in der Art, daß jene Farbe selbst zur Aktion wurde.

Ungleich stärker finden Sie vielleicht schon die Handlung des „Tannhäuser" aus ihren inneren Motiven entwickelt. Die entscheidende Katastrophe geht hier ohne den mindesten Zwang aus einem lyrisch-poetischen Wettkampfe hervor, in welchem keine andere Macht als die der verborgensten inneren Seelenstimmung in einer Weise zur Entscheidung treibt, daß selbst die Form dieser Entscheidung dem rein lyrischen Elemente angehört.

Das ganze Interesse des „Lohengrin" beruht auf einem alle Geheimnisse der Seele berührenden inneren Vorgange im Herzen Elsa's: das Bestehen eines wunderbar beglückenden, die ganze Umgebung mit überzeugender Wahrhaftigkeit erfüllenden Zaubers, hängt einzig von der Enthaltung von der Frage nach seinem Woher? ab. Aus der innersten Noth des weiblichen Herzens ringt sich diese Frage wie ein Schrei los, und — der Zauber ist verschwunden. Sie ahnen, wie eigenthümlich dieses tragische Woher? mit dem zuvor von mir bezeichneten theoretischen Warum? zusammenfällt!

Auch ich, wie ich Ihnen erzählt, fühlte mich zu dem Woher? und Warum? gedrängt, vor welchem für längere Zeit der Zauber meiner Kunst mir verschwand. Doch meine Bußzeit lehrte mich die Frage überwinden. Jeder Zweifel war mir endlich entnommen, als ich mich dem „Tristan" hingab. Mit voller Zuversicht versenkte ich mich hier nur noch in die Tiefen der inneren Seelenvorgänge, und gestaltete zaglos aus diesem intimsten Centrum der Welt ihre äußere Form. Ein Blick auf das Volumen dieses Gedichtes zeigt Ihnen sofort, daß ich dieselbe ausführliche Bestimmtheit, die vom Dichter eines historischen Stoffes auf die Erklärung der äußeren Zusammenhänge der Handlung, zum

Nachtheil der deutlichen Kundmachung der inneren Motive angewendet werden mußte, nun auf diese letzteren einzig anzuwenden mich getraute. Leben und Tod, die ganze Bedeutung und Existenz der äußeren Welt, hängt hier allein von der inneren Seelenbewegung ab. Die ganze ergreifende Handlung kommt nur dadurch zum Vorschein, daß die innerste Seele sie fordert, und sie tritt so an das Licht, wie sie von innen aus vorgebildet ist.

Vielleicht werden Sie an der Ausführung dieses Gedichtes Vieles zu weit in das intime Detail gehend finden, und, sollten Sie diese Tendenz als dem Dichter erlaubt anerkennen wollen, doch nicht begreifen, wie dieser es wagen konnte, alle diese feinen Details dem Musiker zur Ausführung zu übergeben. Sie würden demnach hiermit dieselbe Befangenheit einnehmen, die mich noch bei der Konzeption des „Fliegenden Holländer" bestimmte, in der Dichtung nur sehr allgemeine Kontouren zu entwerfen, welche nur einer absolut musikalischen Ausführung in die Hand arbeiten sollten. Lassen Sie mich Ihnen hierauf aber sogleich Eines erwidern, nämlich: daß, wenn dort die Verse darauf berechnet waren, durch zahlreiche Wiederholung der Phrasen und der Worte, als Unterlage unter die Opernmelodie, zu der dieser Melodie nöthigen Breite ausgedehnt zu werden, in der musikalischen Ausführung des „Tristan" gar keine Wortwiederholung mehr stattfindet, sondern im Gewebe der Worte und Verse bereits die ganze Ausdehnung der Melodie vorgezeichnet, nämlich diese Melodie dichterisch bereits konstruirt ist.

Sollte mein Verfahren mir durchgehends gelungen sein, so dürften Sie vielleicht einzig schon hiernach mir das Zeugniß geben, daß bei diesem Verfahren eine bei Weitem innigere Verschmelzung des Gedichtes mit der Musik zu Stande kommen müsse, als bei dem früheren; und wenn ich zu gleicher Zeit hoffen dürfte, daß Sie meiner dichterischen Ausführung des „Tristan" an sich mehr Werth beilegen können als der bei meinen früheren Arbeiten mir möglichen, so müßten Sie schon aus diesem Umstande schließen, daß die im Gedichte vollständig bereits vorgebildete musikalische Form zunächst mindestens eben der dichterischen Arbeit vortheilhaft gewesen wäre. Wenn demnach die vollständige Vorbildung der musikalischen Form dem Gedichte selbst bereits einen besonderen Werth und zwar ganz im Sinne des dichterischen Willens zu geben vermag, so früge es sich nur

noch, ob hierdurch die musikalische Form der Melodie selbst nicht etwa einbüße, indem sie für ihre Bewegung und Entwickelung ihrer Freiheit verlustig ginge?

Hierauf lassen Sie sich nun vom Musiker antworten, und Ihnen, mit dem tiefsten Gefühle von der Richtigkeit derselben, die Behauptung zurufen: daß bei diesem Verfahren die Melodie und ihre Form einem Reichthum und einer Unerschöpflichkeit zugeführt werden, von denen man sich ohne dieses Verfahren gar keine Vorstellung machen konnte.

Mit der theoretischen Beweisführung für diese Behauptung glaube ich am besten meine Mittheilung an Sie nun abschließen zu können. Ich will es versuchen, indem ich endlich nur noch die musikalische Form, die Melodie in's Auge fasse.

In dem so oft und grell gehörten Rufe unserer oberflächlichen Musikdilettanten nach „Melodie, Melodie" liegt für mich die Bestätigung dafür, daß sie ihren Begriff der Melodie Musikwerken entnehmen, in denen neben der Melodie anhaltende Melodieenlosigkeit vorkommt, welche die von ihnen gemeinte Melodie erst in das ihnen so theuere Licht setzt. In der Oper versammelte sich in Italien ein Publikum, welches seinen Abend mit Unterhaltung zubrachte; zu dieser Unterhaltung gehörte auch die auf der Scene gesungene Musik, der man von Zeit zu Zeit in Pausen der Unterbrechung der Konversation zuhörte; während der Konversation und der gegenseitigen Besuche in den Logen fuhr die Musik fort, und zwar mit der Aufgabe, welche man bei großen Diners der Tafelmusik stellt, nämlich durch ihr Geräusch die sonst schüchterne Unterhaltung zum lauteren Ausbruch zu bringen. Die Musik, welche zu diesem Zwecke und während dieser Konversation gespielt wird, füllt die eigentliche Breite einer italienischen Opernpartitur aus, wogegen diejenige Musik, der man wirklich zuhört, vielleicht den zwölften Theil derselben ausmacht. Eine italienische Oper muß wenigstens eine Arie enthalten, der man gern zuhört; soll sie Glück machen, so muß wenigstens sechsmal die Konversation unterbrochen und mit Theilnahme zugehört werden können; der Komponist, der aber ein ganzes dutzendmal die Aufmerksamkeit der Zuhörer auf seine Musik zu ziehen weiß, wird als ein unerschöpfliches melodisches Genie gefeiert. Wie sollte es nun diesem Publikum verdacht werden können, wenn es, plötzlich einem Werke sich gegenüber befindend, welches

während seiner ganzen Dauer und für alle seine Theile eine gleiche Aufmerksamkeit in Anspruch nimmt, aus allen seinen Gewohnheiten bei musikalischen Aufführungen sich gerissen sieht und unmöglich Dasjenige mit der geliebten Melodie für identisch erklären kann, was ihm im glücklichsten Falle nur als eine Veredelung des musikalischen Geräusches gelten mag, welches in seiner naiveren Anwendung sonst ihm die angenehmste Konversation erleichterte, während es jetzt ihm mit der Prätension sich aufdrängt, wirklich gehört zu werden? Es würde wiederholt nach seinen sechs bis zwölf Melodieen rufen, schon um in der Zwischenzeit Veranlassung und Schutz für die Konversation, den Hauptzweck des Opernabends, zu gewinnen.

Wirklich muß, was aus einer sonderbaren Befangenheit für Reichthum gehalten wird, dem gebildeteren Geiste als Armuth erscheinen. Die auf diesen Irrthum begründeten lauten Forderungen kann man dem eigentlichen großen Publikum verzeihen, nicht aber dem Kunstkritiker. Suchen wir daher, so weit dieß möglich, über den Irrthum und dessen Grund zu belehren.

Setzen wir zuerst fest, daß die einzige Form der Musik die Melodie ist, daß ohne Melodie die Musik gar nicht denkbar ist, und Musik und Melodie durchaus untrennbar sind. Eine Musik habe keine Melodie, kann daher, im höheren Sinne genommen, nur aussagen: der Musiker sei nicht zur vollen Bildung einer ergreifenden, das Gefühl sicher bestimmenden Form gelangt, was dann einfach die Talentlosigkeit des Komponisten anzeigt, seinen Mangel an Originalität, der ihn nöthigte, sein Stück aus bereits oft gehörten und daher das Ohr gleichgiltig lassenden melodischen Phrasen zusammenzusetzen. Im Munde des ungebildeteren Opernfreundes, und einer wirklichen Musik gegenüber, bekennt dieser Ausspruch aber, daß nur eine bestimmte, enge Form der Melodie gemeint sei, welche, wie wir zum Theil bereits sahen, der Kindheit der musikalischen Kunst angehört, weßhalb das ausschließliche Gefallen an ihr uns auch wirklich kindisch erscheinen muß. Hier handelt es sich daher weniger um die Melodie, als um die beschränkte erste reine Tanzform derselben.

In Wahrheit will ich hier nichts Geringschätzendes über diesen ersten Ursprung der melodischen Form ausgesagt haben. Daß sie die Grundlage der vollendeten Kunstform der Beet-

hoven'schen Symphonie ist, glaube ich nachgewiesen zu haben, und somit wäre ihr etwas ganz Erstaunliches zu danken. Aber nur dieß Eine ist zu beachten, daß diese Form, welche sich in der italienischen Oper in primitiver Unentwickeltheit erhalten, in der Symphonie eine Erweiterung und Ausbildung erhalten hat, durch welche sie zu jener ursprünglichen sich wie die blüthengekrönte Pflanze zum Schößling verhält. Ich acceptire demnach die Bedeutung der ursprünglichen melodischen Form als Tanzform vollständig, und, getreu dem Grundsatze, daß jede noch so entwickelte Form ihren Ursprung noch erkenntlich in sich tragen muß, wenn sie nicht unverständlich werden soll, will ich diese Tanzform in der Beethoven'schen Symphonie noch wiederfinden, ja diese Symphonie, als melodischen Komplex, für nichts Anderes als für die idealisirte Tanzform selbst angesehen wissen.

Zunächst aber beachten wir, daß diese Form sich über alle Theile der Symphonie erstreckt, und hierin das Gegenstück zur italienischen Oper insofern bildet, als dort die Melodie gänzlich vereinzelt steht und die Zwischenräume zwischen den einzelnen Melodieen durch eine Verwendung der Musik ausgefüllt werden, die wir einzig als absolut unmelodisch bezeichnen müssen, weil in ihr die Musik noch nicht aus dem Charakter des bloßen Geräusches heraustritt. Noch bei den Vorgängern Beethoven's sehen wir diese bedenklichen Leeren zwischen den melodischen Hauptmotiven selbst in symphonischen Sätzen sich ausbreiten: wenn Haydn namentlich zwar schon diesen Zwischensätzen eine meist sehr interessante Bedeutung zu geben vermochte, so war Mozart, der sich hierin bei Weitem mehr der italienischen Auffassung der melodischen Form näherte, oft, ja fast für gewöhnlich, in diejenige banale Phrasenbildung zurückgefallen, die uns seine symphonischen Sätze häufig im Lichte der sogenannten Tafelmusik zeigt, nämlich einer Musik, welche zwischen dem Vortrage anziehender Melodieen auch anziehendes Geräusch für die Konversation bietet: mir ist es wenigstens bei den so stabil wiederkehrenden und lärmend sich breitmachenden Halbschlüssen der Mozart'schen Symphonie, als hörte ich das Geräusch des Servirens und Deservirens einer fürstlichen Tafel in Musik gesetzt. Das ganz eigenthümliche und hochgeniale Verfahren Beethoven's ging hiergegen nun eben dahin, diese fatalen Zwischensätze gänzlich verschwinden zu lassen, und dafür den Verbindungen

der Hauptmelodieen selbst den vollen Charakter der Melodie zu geben.

Dieses Verfahren näher zu beleuchten, so ungemein interessant es wäre, müßte hier zu weit führen. Doch kann ich nicht umhin, Sie namentlich auf die Konstruktion des ersten Satzes der Beethoven'schen Symphonie aufmerksam zu machen. Hier sehen wir die eigentliche Tanzmelodie bis in ihre kleinsten Bestandtheile zerlegt, deren jeder, oft sogar nur aus zwei Tönen bestehend, durch bald vorherrschend rhythmische, bald harmonische Bedeutung interessant und ausdrucksvoll erscheint. Diese Theile fügen sich nun wieder zu immer neuen Gliederungen, bald in konsequenter Reihung stromartig anwachsend, bald wie im Wirbel sich zertheilend, immer durch eine so plastische Bewegung fesselnd, daß der Zuhörer keinen Augenblick sich ihrem Eindrucke entziehen kann, sondern, zu höchster Theilnahme gespannt, jedem harmonischen Tone, ja, jeder rhythmischen Pause eine melodische Bedeutung zuerkennen muß. Der ganze neue Erfolg dieses Verfahrens war somit die Ausdehnung der Melodie durch reichste Entwickelung aller in ihr liegenden Motive zu einem großen, andauernden Musikstücke, welches nichts Anderes als eine einzige, genau zusammenhängende Melodie war.

Auffallend ist nun, daß dieses auf dem Felde der Instrumentalmusik gewonnene Verfahren von deutschen Meistern ziemlich annähernd auch auf die gemischte Choral- und Orchestermusik angewandt wurde, nie vollgiltig bisher aber auf die Oper. Beethoven hat in seiner großen Messe Chor und Orchester fast ganz wieder wie in der Symphonie verwendet: es war ihm diese symphonische Behandlung möglich, weil in den kirchlichen, allgemein bekannten, fast nur noch symbolisch bedeutungsvollen Textworten ihm, wie in der Tanzmelodie selbst, eine Form gegeben war, die er durch Trennung, Wiederholung, neue Anreihung u. s. w. fast ähnlich wie jene zerlegen und neu verbinden konnte. Unmöglich konnte ein sinnvoller Musiker aber ebenso mit den Textworten einer dramatischen Dichtung verfahren wollen, weil diese nicht mehr nur symbolische Bedeutung, sondern eine bestimmte logische Konsequenz enthalten sollen. Dieß war aber nur von denjenigen Textworten zu verstehen, die andererseits wiederum nur für die herkömmlichen Formen der Oper berechnet waren; dagegen mußte die Möglichkeit offen

bleiben, in der dramatischen Dichtung selbst ein poetisches Gegenstück zur symphonischen Form zu erhalten, welches, indem es diese reiche Form vollkommen erfüllte, zugleich den innersten Gesetzen der dramatischen Form am besten entsprach.

Über das hier berührte, theoretisch äußerst schwer zu behandelnde Problem glaube ich am besten in metaphorischer Form mich deutlich machen zu können.

Ich nannte die Symphonie das erreichte Ideal der melodischen Tanzform. Wirklich enthält noch die Beethoven'sche Symphonie in dem mit „Menuetto" oder „Scherzo" bezeichneten Theile eine ganz primitive wirkliche Tanzmusik, zu der sehr füglich auch getanzt werden könnte. Es scheint den Komponisten eine instinktive Nöthigung dazu bestimmt zu haben, einmal im Verlaufe seines Werkes die reale Grundlage desselben ganz unmittelbar zu berühren, wie um mit den Füßen nach dem Boden zu fassen, der ihn tragen soll. In den übrigen Sätzen entfernt er sich immermehr von der Möglichkeit, zu seiner Melodie einen wirklichen Tanz ausgeführt zu wissen, es müßte dieses denn ein so idealer Tanz sein, daß er zu dem primitiven Tanze sich verhielte, wie die Symphonie sich zur ursprünglichen Tanzweise verhält. Deßhalb hier auch ein gewisses Zagen des Komponisten, gewisse Gränzen des musikalischen Ausdruckes nicht zu überschreiten, namentlich die leidenschaftliche, tragische Tendenz nicht zu hoch zu stimmen, weil hierdurch Affekte und Erwartungen angeregt werden, welche im Zuhörer jene beunruhigende Frage nach dem Warum erwecken müßten, welcher der Musiker eben nicht befriedigend zu antworten vermöchte.

Der zu seiner Musik ganz entsprechend auszuführende Tanz, diese idealische Form des Tanzes, ist aber in Wahrheit die dramatische Aktion. Sie verhält sich zum primitiven Tanze wirklich ganz so wie die Symphonie zur einfachen Tanzweise. Auch der ursprüngliche Volkstanz drückt bereits eine Aktion aus, meistens die gegenseitige Liebeswerbung eines Paares; diese einfache, den sinnlichsten Beziehungen angehörige Handlung in ihrer reichsten Entwickelung bis zur Darlegung der innigsten Seelenmotive gedacht, ist nichts Anderes als die dramatische Aktion. Daß diese sich nicht genügend in unserem Ballet darstellt, erlassen Sie mir hoffentlich näher zu belegen. Das Ballet ist der vollkommen ebenbürtige Bruder der Oper, von derselben fehler-

haften Grundlage ausgehend wie diese, weßhalb wir beide, wie zur Deckung ihrer gegenseitigen Blößen, gern Hand in Hand gehend sehen.

Nicht ein Programm, welches die hinderliche Frage nach dem Warum mehr anregt als beschwichtigt, kann daher die Bedeutung der Symphonie ausdrücken, sondern nur die scenisch ausgeführte dramatische Aktion selbst.

In Bezug auf diese Behauptung, die ich schon zuvor begründete, habe ich, die melodische Form betreffend, hier nur noch anzudeuten, welche belebende und erweiternde Einwirkung auf diese Form das ganz entsprechende Gedicht auszuüben im Stande sein kann. Der Dichter, welcher das unerschöpfliche Ausdrucksvermögen der symphonischen Melodie vollkommen inne hat, wird sich veranlaßt sehen, den feinsten und innigsten Nüancen dieser Melodie, die mit einer einzigen harmonischen Wendung ihren Ausdruck auf das Ergreifendste umstimmen kann, von seinem Gebiete aus entgegenzukommen; ihn wird die früher ihm vorgehaltene enge Form der Opernmelodie nicht mehr beängstigen, etwa nur einen inhaltlosen, trockenen Kanevas zu geben; vielmehr wird er dem Musiker das diesem selbst verborgene Geheimniß ablauschen, daß die melodische Form noch zu unendlich reicherer Entwickelung fähig ist, als ihm dieß bisher in der Symphonie selbst möglich dünken durfte, und, diese Entwickelung vorahnend, bereits die poetische Konzeption mit fesselloser Freiheit entwerfen.

Wo also selbst der Symphoniker noch mit Befangenheit zur ursprünglichen Tanzform zurückgriff, und nie selbst für den Ausdruck ganz die Gränzen zu verlassen wagte, welche ihn mit dieser Form im Zusammenhang hielten, da wird ihm nun der Dichter zurufen: „Stürze dich zaglos in die vollen Wogen des Meeres der Musik; Hand in Hand mit mir, kannst du nie den Zusammenhang mit dem jedem Menschen Allerbegreiflichsten verlieren; denn durch mich stehst du jederzeit auf dem Boden der dramatischen Aktion, und diese Aktion im Moment der scenischen Darstellung ist das unmittelbar Verständlichste aller Gedichte. Spanne deine Melodie kühn aus, daß sie wie ein ununterbrochener Strom sich durch das ganze Werk ergießt: in ihr sage du, was ich verschweige, weil nur du es sagen kannst, und schweigend werde ich Alles sagen, weil ich dich an der Hand führe."

In Wahrheit ist die Größe des Dichters am meisten danach zu ermessen, was er verschweigt, um uns das Unaussprechliche selbst schweigend uns sagen zu lassen; der Musiker ist es nun, der dieses Verschwiegene zum hellen Ertönen bringt, und die untrügliche Form seines laut erklingenden Schweigens ist die unendliche Melodie.

Nothwendig wird der Symphoniker nicht ohne sein eigenthümlichstes Werkzeug diese Melodie gestalten können; dieses Werkzeug ist das Orchester. Daß er dieses hierzu in einem ganz anderen Sinne verwenden wird, als der italienische Opernkomponist, in dessen Händen das Orchester nichts Anderes als eine monströse Guitarre zum Akkompagnement der Arie war, brauche ich Ihnen nicht näher hervorzuheben.

Es wird zu dem von mir gemeinten Drama in ein ähnliches Verhältniß treten, wie ungefähr es der tragische Chor der Griechen zur dramatischen Handlung einnahm. Dieser war stets gegenwärtig, vor seinen Augen legten sich die Motive der vorgehenden Handlung dar, er suchte diese Motive zu ergründen und aus ihnen sich ein Urtheil über die Handlung zu bilden. Nur war diese Theilnahme des Chores durchgehends mehr reflektirender Art, und er selbst blieb der Handlung wie ihren Motiven fremd. Das Orchester des modernen Symphonikers dagegen wird zu den Motiven der Handlung in einen so innigen Antheil treten, daß es, wie es einerseits als verkörperte Harmonie den bestimmten Ausdruck der Melodie einzig ermöglicht, andererseits die Melodie selbst im nöthigen ununterbrochenen Flusse erhält und so die Motive stets mit überzeugendster Eindringlichkeit dem Gefühle mittheilt. Müssen wir diejenige Kunstform als die ideale ansehen, welche gänzlich ohne Reflexion begriffen werden kann, und durch welche sich die Anschauung des Künstlers am reinsten dem unmittelbaren Gefühle mittheilt, so ist, wenn wir im musikalischen Drama, unter den bezeichneten Voraussetzungen, diese ideale Kunstform erkennen wollen, das Orchester des Symphonikers das wunderbare Instrument zur einzig möglichen Darstellung dieser Form. Daß ihm und seiner Bedeutung gegenüber der Chor, der in der Oper auch bereits die Bühne selbst bestiegen hat, die Bedeutung des antiken griechischen Chores gänzlich verliert, liegt offen; er kann jetzt nur noch als handelnde Person mit begriffen werden, und wo er als

solche nicht erforderlich ist, wird er uns in Zukunft daher störend und überflüssig dünken müssen, da seine ideale Betheiligung an der Handlung gänzlich an das Orchester übergegangen ist, und von diesem in stets gegenwärtiger, nie aber störender Weise kundgegeben wird.

Ich greife von Neuem zur Metapher, um Ihnen schließlich das Charakteristische der von mir gemeinten, großen, das ganze dramatische Tonstück umfassenden Melodie zu bezeichnen, und halte mich hierzu an den Eindruck, den sie hervorbringen muß. Das unendlich reich verzweigte Detail in ihr soll sich keineswegs nur dem Kenner, sondern auch dem naivsten Laien, sobald er nur erst zur gehörigen Sammlung gekommen ist, offenbaren. Zunächst soll sie daher etwa die Wirkung auf seine Stimmung ausüben, wie sie ein schöner Wald am Sommerabend auf den einsamen Besucher hervorbringt, der soeben das Geräusch der Stadt verlassen; das Eigenthümliche dieses Eindruckes, den ich in allen seinen Seelenwirkungen auszuführen dem erfahrenen Leser überlasse, ist das Wahrnehmen des immer beredter werdenden Schweigens. Für den Zweck des Kunstwerkes kann es im Allgemeinen durchaus genügen, diesen Grundeindruck hervorgebracht zu haben, und durch ihn den Hörer unvermerkt zu lenken und der höheren Absicht nach weiter zu stimmen; er nimmt hierdurch unbewußt die höhere Tendenz in sich auf. Wie nun aber der Besucher des Waldes, wenn er sich überwältigt durch den allgemeinen Eindruck zu nachhaltender Sammlung niederläßt, seine vom Druck des Stadtgeräusches befreiten Seelenkräfte zu einer neuen Wahrnehmungsweise spannend, gleichsam mit neuen Sinnen hörend, immer inniger auflauscht, so vernimmt er nun immer deutlicher die unendlich mannigfaltigen, im Walde wach werdenden Stimmen; immer neue und unterschiedene treten hinzu, wie er sie nie gehört zu haben glaubt; wie sie sich vermehren, wachsen sie an seltsamer Stärke; lauter und lauter schallt es, und so viel der Stimmen, der einzelnen Weisen er hört, das überwältigend hell angeschwollene Tönen dünkt ihm doch wiederum nur die eine große Waldesmelodie, die ihn schon anfänglich so zur Andacht fesselte, wie sonst der tiefblaue Nachthimmel seinen Blick gefesselt hatte, der, je länger er sich in das Schauspiel versenkte, desto deutlicher, heller und immer klarer seine zahllosen Sternenheere gewahrte. Diese Melodie wird ewig in

ihm nachklingen, aber nachträllern kann er sie nicht; um sie ganz wieder zu hören, muß er wieder in den Wald gehen, und zwar am Sommerabende. Wie thöricht, wollte er sich einen der holden Waldsänger fangen, um ihn zu Hause vielleicht abrichten zu lassen, ihm ein Bruchtheil jener großen Waldmelodie vorzupfeifen! Was Anderes würde er zu hören bekommen, als etwa — welche Melodie? —

Wie unendlich viele technische Details ich bei der vorangehenden flüchtigen und doch bereits vielleicht zu ausführlichen Darstellung unberührt lasse, können Sie leicht denken, namentlich wenn Sie erwägen, daß diese Details ihrer Natur nach selbst in der theoretischen Darstellung unerschöpflich mannigfaltig sind. Um über alle Einzelnheiten der melodischen Form, wie ich sie aufgefaßt wissen will, mich klar zu machen, ihre Beziehungen zur eigentlichen Opernmelodie und die Möglichkeiten ihrer Erweiterung sowohl für den periodischen Bau als namentlich auch in harmonischer Hinsicht deutlich zu bezeichnen, müßte ich geradeswegs in meinen unfruchtbaren ehemaligen Versuch zurückfallen. Ich bescheide mich daher, dem willigen Leser nur die allgemeinsten Tendenzen zu geben, denn in Wahrheit nahen wir uns selbst in dieser Mittheilung schon dem Punkte, wo schließlich nur das Kunstwerk selbst noch vollen Aufschluß geben kann.

Sie würden irren, wenn Sie glaubten, mit dieser letzten Wendung wollte ich auf die bevorstehende Aufführung meines „Tannhäuser" hindeuten. Sie kennen meine Partitur des „Tristan", und, wenngleich es mir nicht einfällt, diese als Modell des Ideals betrachtet wissen zu wollen, so werden Sie mir doch zugestehen, daß vom „Tannhäuser" zum „Tristan" ich einen weiteren Schritt gemacht habe, als ich ihn von meinem ersten Standpunkte, dem der modernen Oper aus, bis zum „Tannhäuser" zurückgelegt hatte. Wer also diese Mittheilung an Sie eben nur für eine Vorbereitung auf die Aufführung des „Tannhäuser" ansehen wollte, würde zum Theil sehr irrige Erwartungen hegen.

Sollte mir die Frage bereitet sein, meinen „Tannhäuser" auch vom Pariser Publikum mit Gunst aufgenommen zu sehen, so bin ich sicher, diesen Erfolg zum großen Theile noch dem sehr kenntlichen Zusammenhange dieser Oper mit denen meiner Vorgänger, unter denen ich Sie vorzüglich auf Weber hinweise, zu

verdanken. Was jedoch schon diese Arbeit einigermaßen von den Werken meiner Vorgänger unterscheiden mag, gestatten Sie mir in Kürze Ihnen anzudeuten.

Offenbar hat Alles, was ich hier als strengste Konsequenz eines idealen Verfahrens bezeichnet habe, unseren großen Meistern von je auch nahe gelegen. Aus rein abstrakter Reflexion sind auch mir ja diese Folgerungen auf die Möglichkeit eines idealen Kunstwerkes nicht aufgegangen, sondern ganz bestimmt waren es meine Wahrnehmungen aus den Werken unserer Meister, die mich auf jene Folgerungen brachten. Standen dem großen Gluck nur noch die Engigkeit und Steifheit der vorgefundenen und von ihm keineswegs prinzipiell erweiterten, meist noch ganz unvermittelt neben einander stehenden Opernformen entgegen, so haben schon seine Nachfolger diese Formen Schritt für Schritt auf eine Weise zu erweitern und unter sich zu verbinden gewußt, daß sie, namentlich wenn eine bedeutende dramatische Situation hierzu Veranlassung gab, schon vollkommen für den höchsten Zweck genügten. Das Große, Mächtige und Schöne der dramatisch-musikalischen Konzeption, was wir in vielen Werken verehrter Meister vorfinden und wovon zahlreiche Kundgebungen näher zu bezeichnen mich hier unnöthig dünkt, ist Niemand williger entzückt anzuerkennen als ich, da ich mir selbst nicht verheimliche, in den schwächeren Werken frivoler Komponisten auf einzelne Wirkungen getroffen zu sein, die mich in Erstaunen setzten und über die bereits zuvor Ihnen einmal angedeutete, ganz unvergleichliche Macht der Musik belehrten, die vermöge ihrer unerschütterlichen Bestimmtheit des melodischen Ausdruckes selbst den talentlosesten Sänger so hoch über das Niveau seiner persönlichen Leistungen hinaufhebt, daß er eine dramatische Wirkung hervorbringt, welche selbst dem gewiegtesten Künstler des rezitirenden Schauspieles unerreichbar bleiben muß. Was von je mich aber desto tiefer verstimmte, war, daß ich alle diese unnachahmlichen Vorzüge der dramatischen Musik in der Oper nie zu einem alle Theile umfassenden gleichmäßig reinen Styl ausgebildet antraf. In den bedeutendsten Werken fand ich neben dem Vollendetsten und Edelsten ganz unmittelbar auch das unbegreiflich Sinnlose, ausdruckslos Konventionelle, ja Frivole zur Seite.

Wenn wir meist überall die unschöne und jeden vollendeten

Styl verwehrende Nebeneinanderstellung des absoluten Rezitatives und der absoluten Arie festgehalten, und hierdurch den musikalischen Fluß (eben auf Grundlage eines fehlerhaften Gedichtes) immer unterbrochen und verhindert sehen, so treffen wir in den schönsten Scenen unserer großen Meister diesen Übelstand oft schon ganz überwunden an; dem Rezitativ selbst ist dort bereits rhythmisch-melodische Bedeutung gegeben, und es verbindet sich unvermerkt mit dem breiteren Gefüge der eigentlichen Melodie. Der großen Wirkung dieses Verfahrens inne geworden, wie peinlich muß gerade nun es uns berühren, wenn plötzlich ganz unvermittelt der banale Akkord hineintritt, der uns anzeigt: nun wird wieder das trockene Rezitativ gesungen. Und ebenso plötzlich tritt dann auch wieder das volle Orchester mit dem üblichen Ritornell zur Ankündigung der Arie ein, dasselbe Ritornell, das anderswo unter der Behandlung desselben Meisters bereits so bedeutungsvoll innig zur Verbindung und zum Übergange verwendet worden war, daß wir in ihm selbst eine vielsagende Schönheit gewahrten, welche uns über den Inhalt der Situation den interessantesten Aufschluß gab. Wie nun aber, wenn ein geradesweges nur auf Schmeichelei für den niedrigsten Kunstgeschmack berechnetes Stück unmittelbar einer jener Blüthen der Kunst folgt? Oder gar, wenn eine ergreifend schöne, edle Phrase plötzlich in die stabile Kadenz mit den üblichen zwei Läufern und dem forcirten Schlußtone ausgeht, mit welchen der Sänger ganz unerwartet seine Stellung zu der Person, an welche jene Phrase gerichtet war, verläßt, um an der Rampe unmittelbar zur Klaque gewandt, dieser das Zeichen zum Applaus zu geben?

Es ist wahr, die zuletzt bezeichneten Inkonsequenzen kommen nicht eigentlich bei unseren wirklich großen Meistern vor, sondern vielmehr bei denjenigen Komponisten, bei denen wir uns mehr nur darüber wundern, wie sie sich auch jene hervorgehobenen Schönheiten zu eigen machen konnten. Das so sehr Bedenkliche dieser Erscheinung besteht aber eben darin, daß nach all' dem Edlen und Vollendeten, was großen Meistern bereits gelang, und wodurch sie die Oper so nahe an die Vollendung eines reinen Styles brachten, diese Rückfälle immer wieder eintreten konnten, ja die Unnatur stärker als je wieder hervorzutreten vermochte.

Unstreitig ist die demüthigende Rücksicht auf den Charakter des eigentlichen Opernpublikums, wie sie in schwächeren Künstlernaturen schließlich immer einzig in das Gewicht fällt, hiervon der Hauptgrund. Habe ich doch selbst von Weber, diesem reinen, edeln und innigen Geiste, erfahren, daß er, vor den Konsequenzen seines stylvollen Verfahrens dann und wann zurückschreckend, seiner Frau das Recht der „Gallerie", wie er es nannte, ertheilte, und im Sinne dieser Gallerie sich gegen seine Konzeptionen diejenigen Einwendungen machen ließ, die ihn bestimmen sollten, hier und da es mit dem Style nicht zu streng zu nehmen, sondern weisliche Zugeständnisse zu machen.

Diese „Zugeständnisse", die mein erstes, geliebtes Vorbild, Weber, dem Opernpublikum noch machen zu müssen glaubte, werden Sie, ich glaube mich dessen rühmen zu können, in meinem „Tannhäuser" nicht mehr antreffen, und, was die Form meines Werkes betrifft, beruht hierin vielleicht das Wesentlichste, was meine Oper von der meiner Vorgänger unterscheidet. Ich bedurfte hierzu durchaus keines besonderen Muthes; denn eben aus den wahrgenommenen Wirkungen des Gelungensten im bisherigen Operngenre auf das Publikum habe ich eine Meinung über dieses Publikum fassen lernen, die mich zu den günstigsten Ansichten geführt hat. Der Künstler, der sich mit seinem Kunstwerke nicht an die abstrakte, sondern an die intuitive Apperzeption wendet, führt tief absichtlich sein Werk nicht dem Kunstkenner, sondern dem Publikum vor. Nur inwieweit dieses Publikum das kritische Element in sich aufgenommen und dagegen die Unbefangenheit der rein menschlichen Anschauung verloren haben möchte, kann den Künstler ängstigen. Ich halte nun das bisherige Operngenre, gerade der in ihm so stark enthaltenen Konzessionen wegen, für ganz dazu gemacht, dadurch, daß es das Publikum im Unsicheren darüber läßt, wozu es sich zu halten habe, in dem Grade zu verwirren, daß ein unzeitiges und falsches Reflektiren sich ihm unwillkürlich aufdrängt, und seine Befangenheit durch das Geschwätz aller Derjenigen, die in seiner eigenen Mitte als Kenner zu ihm sprechen auf das Bedenklichste gesteigert werden muß. Beobachten wir dagegen, mit wie unendlich größerer Sicherheit sich das Publikum vor einem nur rezitirten Drama, im Schauspiel ausspricht, und Nichts in der Welt es hier bestimmen kann, eine abgeschmackte Handlung für

vernünftig, eine unpassende Rede für geeignet, einen unrichtigen Accent für treffend zu halten, so ist in dieser Thatsache der sichere Anhalt gewonnen, um auch für die Oper sich mit dem Publikum in ein sicheres, dem Verständniß unfehlbar günstiges Verhältniß zu setzen.

Als den zweiten Punkt, durch welchen schon mein „Tannhäuser" sich von der eigentlichen Oper unterscheiden dürfte, bezeichne ich Ihnen daher das ihm zu Grunde liegende dramatische Gedicht. Ohne im Mindesten einen Werth auf dieses Gedicht als eigentliches poetisches Produkt legen zu wollen, glaube ich doch hervorheben zu dürfen, daß es eine, wenn auch auf der Basis sagenhafter Wunderbarkeit beruhende, konsequente dramatische Entwickelung enthält, bei deren Entwurf und Ausführung ebenfalls keinerlei Zugeständniß an die banalen Erfordernisse eines Opernlibretto gemacht wurden. Meine Absicht ist demnach, das Publikum zu allererst an die dramatische Aktion selbst zu fesseln, und zwar in der Weise, daß es diese keinen Augenblick aus dem Auge zu verlieren genöthigt ist, im Gegentheil aller musikalische Schmuck ihm zunächst nur ein Darstellungsmittel dieser Handlung zu sein scheint. Das für das Süjet abgewiesene Zugeständniß war es daher, welches mir das Zurückweisen jedes Zugeständnisses auch bei der musikalischen Ausführung ermöglichte, und hierin zusammen dürfen Sie am richtigsten Dasjenige bezeichnet finden, worin meine „Neuerung" besteht, keineswegs aber in einem absolut musikalischen Belieben, das man mir als Tendenz einer „Zukunftsmusik" glaubte unterschieben zu dürfen.

Lassen Sie sich zum Schlusse noch sagen, daß ich, trotz der großen Schwierigkeit, welche einer vollkommen entsprechenden poetischen Übersetzung meines „Tannhäuser" entgegenstand, mit Vertrauen auch dem Pariser Publikum mein Werk vorlege. Wozu ich mich vor wenigen Jahren nur mit großer Bangigkeit entschlossen haben würde, daran gehe ich jetzt mit der Zuversicht Desjenigen, der in seinem Vorhaben weniger eine Spekulation als eine Angelegenheit des Herzens erkennt. Diese Wendung in meiner Stimmung verdanke ich zunächst einzelnen Begegnungen, die mir seit meiner letzten Übersiedelung nach Paris zu Theil wurden. Unter diesen war es eine, die mich schnell mit freudiger Überraschung erfüllte. Sie, mein verehrter Freund,

gestatteten mir, mich Ihnen als einem solchen zu nähern, der mit mir bereits bekannt und wohlvertraut war. Ohne einer Aufführung meiner Opern in Deutschland beigewohnt zu haben, hatten Sie bereits seit länger durch sorgsame Lektüre sich mit meinen Partituren, wie Sie versicherten, befreundet. Die so gewonnene Bekanntschaft mit meinen Werken hatte Ihnen den Wunsch erweckt, sie hier aufgeführt zu sehen, ja sie hatte Sie zu der Ansicht gebracht, durch diese Aufführungen sich eine günstige und nicht bedeutungslose Einwirkung auf die Empfänglichkeit des Pariser Publikums versprechen zu dürfen. Wie Sie somit namentlich dazu beitrugen, mir Vertrauen zu meinem Unternehmen zu geben, mögen Sie mir nun nicht zürnen, wenn ich Sie zum Lohn hierfür zunächst mit diesen vielleicht zu ausführlichen Mittheilungen ermüdet habe, und dagegen meinen, vielleicht zu weit gehenden Eifer, Ihrem Wunsche zu entsprechen, meinem innigen Verlangen zu Gute halten, zu gleicher Zeit den hiesigen Freunden meiner Kunst eine etwas klarere Übersicht derjenigen Ideen zu geben, welche aus meinen früheren Kunstschriften selbst zu schöpfen ich Niemand gern zumuthen will.

Paris, im September 1860.

Bericht über die Aufführung

des

„Tannhäuser“

in Paris.

(Brieflich.)

Paris, 27. März 1861.

Ich habe Ihnen versprochen, einmal genau über meine ganze Pariser Tannhäuser-Angelegenheit zu berichten; jetzt, wo diese eine so entschiedene Wendung genommen hat und von mir vollständig überblickt werden kann, ist es mir selbst eine Genugthuung, durch eine ruhige Darstellung — wie für mich selbst — darüber zum Abschluß zu kommen. Recht begreifen, welche Bewandtniß es eigentlich hiermit hatte, könnt Ihr alle nur, wenn ich zugleich berühre, was mich wirklich bestimmte, überhaupt nach Paris zu gehen. Lassen Sie mich also von da beginnen.

Nach fast zehnjähriger Entfernung von aller Möglichkeit, durch Betheiligung an guten Aufführungen meiner dramatischen Kompositionen mich — wenn auch nur periodisch — zu erfrischen, fühlte ich mich endlich gedrängt, meine Übersiedelung nach einem Ort in das Auge zu fassen, der jene nothwendigen lebendigen Berührungen mit meiner Kunst mit der Zeit mir ermöglichen könnte. Ich hoffte diesen Punkt in einer bescheidenen Ecke Deutschlands finden zu können. Den Großherzog von Baden,

der mir in rührender Wohlgeneigtheit bereits die Aufführung meines neuesten Werkes unter meiner persönlichen Mitwirkung in Karlsruhe zugesagt hatte, ging ich im Sommer 1859 auf das Inständigste an, mir statt des in Aussicht gestellten temporären Aufenthaltes sofort eine dauernde Niederlassung in seinem Lande erwirken zu mögen, da ich andernfalls nichts weiter ergreifen könnte, als nach Paris zu gehen, um dort mein dauerndes Domizil aufzuschlagen. Die Erfüllung meiner Bitte war — unmöglich.

Als ich mich nun im Herbste desselben Jahres nach Paris übersiedelte, behielt ich immer noch die Aufführung meines „Tristan" im Auge, zu der ich für den 3. Dezember nach Karlsruhe berufen zu werden hoffte; einmal unter meiner Mitwirkung zur Aufführung gelangt, glaubte ich das Werk dann den übrigen Theatern Deutschlands überlassen zu können; die Aussicht, mit meinen übrigen Arbeiten in Zukunft ebenso verfahren zu dürfen, genügte mir, und Paris behielt, in dieser Annahme, für mich das einzige Interesse, von Zeit zu Zeit dort ein vorzügliches Quartett, ein ausgezeichnetes Orchester hören, und so mich im erfrischenden Verkehre wenigstens mit den lebendigen Organen meiner Kunst erhalten zu können. Dieß änderte sich mit Einem Schlage, als man mir aus Karlsruhe meldete, daß die Aufführung des „Tristan" sich dort als unmöglich herausgestellt hätte. Meine schwierige Lage gab mir sofort den Gedanken ein, für das folgende Frühjahr mir bekannte vorzügliche deutsche Sänger nach Paris einzuladen, um mit ihnen im Saale der Italienischen Oper die von mir gewünschte Musteraufführung meines neuen Werkes zu Stande zu bringen; zu dieser wollte ich die Dirigenten und Regisseure mir befreundeter deutscher Theater ebenfalls einladen, um so Dasselbe zu erreichen, was ich zuvor mit der Karlsruher Aufführung im Auge gehabt hatte. Da ohne eine größere Betheiligung des Pariser Publikums die Ausführung meines Planes unmöglich war, mußte ich dieses selbst zuvor zur Theilnahme an meiner Musik zu bestimmen suchen, und zu diesem Zwecke unternahm ich die bekannt gewordenen drei im Italienischen Theater gegebenen Konzerte. Der in Bezug auf Beifall und Theilnahme höchst günstige Erfolg dieser Konzerte konnte leider das von mir in's Auge gefaßte Hauptunternehmen nicht fördern, da eben hierbei die Schwierigkeit eines jeden sol-

chen Unternehmens sich mir deutlich herausstellte, und andererseits schon die Unmöglichkeit, die von mir gewählten deutschen Sänger zu gleicher Zeit in Paris zu versammeln, mich zum Verzichte bestimmen mußte.

Während ich nun, nach jeder Seite hin gehemmt, nochmals schwer sorgend meinen Blick nach Deutschland wandte, erfuhr ich zu meiner vollen Überraschung, daß meine Lage am Hofe der Tuilerien zum Gegenstande eifriger Besprechung und Befürwortung geworden war. Der bis dahin mir fast ganz unbekannt gebliebenen außerordentlich freundlichen Theilnahme mehrerer Glieder der hiesigen deutschen Gesandtschaften hatte ich diese mir so günstige Bewegung zu verdanken. Diese führte so weit, daß der Kaiser, als auch eine von ihm besonders geehrte deutsche Fürstin ihm die empfehlendste Auskunft über meinen am meisten genannten „Tannhäuser" gab, sofort den Befehl zur Aufführung dieser Oper in der Académie impériale de musique erließ.

Leugne ich nun nicht, daß ich, wenn auch zunächst hoch erfreut von diesem ganz unerwarteten Zeugnisse für den Erfolg meiner Werke in gesellschaftlichen Kreisen, denen ich persönlich so fern gestanden hatte, dennoch bald nur mit großer Beklemmung an eine Aufführung des „Tannhäuser" gerade eben in jenem Theater denken konnte. Wem war es denn klarer als mir, daß dieses große Operntheater längst jeder ernstlichen künstlerischen Tendenz sich entfremdet hat, daß in ihm ganz andere Forderungen als die der dramatischen Musik sich zur Geltung gebracht haben, und daß die Oper selbst dort nur noch zum Vorwande für das Ballet geworden ist? In Wahrheit hatte ich, als ich in den letzten Jahren wiederholte Aufforderungen erhielt, an die Aufführung eines meiner Werke in Paris zu denken, nie die sogenannte Große Oper in's Auge gefaßt, sondern — für einen Versuch — vielmehr das bescheidene Théâtre lyrique, und dieß namentlich aus den beiden Gründen, weil hier keine bestimmte Klasse des Publikums tonangebend ist, und — Dank der Armuth seiner Mittel! — das eigentliche Ballet hier sich noch nicht zum Mittelpunkte der ganzen Kunstleistung ausgebildet hat. Auf eine Aufführung des „Tannhäuser" hatte aber der Direktor dieses Theaters, nachdem er wiederholt von selbst darauf verfallen war, verzichten müssen, namentlich weil er keinen Tenor fand, welcher der schwierigen Hauptpartie gewachsen gewesen wäre.

Wirklich zeigte es sich nun sogleich bei meiner ersten Unterredung mit dem Direktor der Großen Oper, daß als nöthigste Bedingung für den Erfolg der Aufführung des „Tannhäuser" die Einführung eines Ballets, und zwar im zweiten Akte, festzusetzen wäre. Hinter die Bedeutung dieser Forderung sollte ich erst kommen, als ich erklärte, unmöglich den Gang gerade dieses zweiten Aktes durch ein in jeder Hinsicht hier sinnloses Ballet stören zu können, dagegen aber im ersten Akte, am üppigen Hofe der Venus, die allergeeignetste Veranlassung zu einer choreographischen Scene von ergiebigster Bedeutung ersehen zu dürfen, hier, wo ich selbst bei meiner ersten Abfassung des Tanzes nicht entbehren zu können geglaubt hatte. Wirklich reizte mich sogar die Aufgabe, hier einer unverkennbaren Schwäche meiner früheren Partitur abzuhelfen, und ich entwarf einen ausführlichen Plan, nach welchem diese Scene im Venusberge zu einer großen Bedeutung erhoben werden sollte. Diesen Plan wies nun der Direktor entschieden zurück und entdeckte mir offen, es handele sich bei der Aufführung einer Oper nicht allein um ein Ballet, sondern namentlich darum, daß dieses Ballet in der Mitte des Theaterabends getanzt werde; denn erst um diese Zeit träten diejenigen Abonnenten, denen das Ballet fast ausschließlich angehöre, in ihre Logen, da sie erst sehr spät zu diniren pflegten; ein im Anfange ausgeführtes Ballet könne diesen daher nicht genügen, weil sie eben nie im ersten Akte zugegen wären. Diese und ähnliche Erklärungen wurden mir späterhin auch vom Staatsminister selbst wiederholt, und von der Erfüllung der darin ausgesprochenen Bedingungen jede Möglichkeit eines guten Erfolges so bestimmt abhängig dargestellt, daß ich bereits auf das ganze Unternehmen verzichten zu müssen glaubte.

Während ich so, lebhafter als je, wieder an meine Rückkehr nach Deutschland dachte und mit Sorge nach dem Punkte ausspähte, die mir zur Aufführung meiner neuen Arbeiten als Anhalt geboten werden möchte, sollte ich nun aber die günstigste Meinung von der Bedeutung des kaiserlichen Befehles gewinnen, die mir das ganze Institut der Großen Oper, sowie jedes von mir nöthig befundene Engagement, im reichsten Maaße rückhaltslos und unbedingt zur Verfügung stellte. Jede von mir gewünschte Acquisition ward, ohne irgend welche Rücksicht auf die Kosten, sofort ausgeführt; in Bezug auf Inscenesetzung

wurde mit einer Sorgfalt verfahren, von der ich zuvor noch keinen Begriff hatte. Unter so ganz mir ungewohnten Umständen nahm mich bald immermehr der Gedanke ein, die Möglichkeit einer durchaus vollständigen, ja idealen Aufführung vor mir zu sehen. Das Bild einer solchen Aufführung selbst, fast gleichviel von welchem meiner Werke, ist es, was mich seit langem, seit meinem Zurückziehen von unserem Operntheater, ernstlich beschäftigt; was mir nie und nirgends zu Gebote gestellt, sollte ganz unerwartet hier in Paris mir zur Verfügung stehen, und zwar zu einer Zeit, wo keine Bemühung im Stande gewesen, mir auch nur eine entfernt ähnliche Vergünstigung auf deutschem Boden zu verschaffen. Gestehe ich es offen, dieser Gedanke erfüllte mich mit einer seit lange nicht gekannten Wärme, welche vielleicht eine sich einmischende Bitterkeit nur zu steigern vermochte. Nichts Anderes ersah ich bald mehr vor mir, als die Möglichkeit einer vollendet schönen Aufführung, und in der andauernden, angelegentlichen Sorge, diese Möglichkeit zu verwirklichen, ließ ich alles und jedes Bedenken ohne Macht, auf mich zu wirken: gelange ich zu Dem, was ich für möglich halten darf — so sagte ich mir —, was kümmert mich dann der Jockeyklub und sein Ballet!

Von nun an kannte ich nur noch die Sorge für die Aufführung. Ein französischer Tenor, so erklärte mir der Direktor, sei für die Partie des Tannhäuser nicht vorhanden. Von dem glänzenden Talente des jugendlichen Sängers Niemann unterrichtet, bezeichnete ich ihn, den ich zwar selbst nie gehört hatte, für die Hauptrolle; da er namentlich auch einer leichten französischen Aussprache mächtig war, wurde sein auf das Sorgfältigste eingeleitetes Engagement mit großen Opfern abgeschlossen. Mehrere andere Künstler, namentlich der Barytonist Morelli, verdankten ihr Engagement einzig meinem Wunsche, sie für mein Werk zu besitzen. Im Übrigen zog ich einigen hier bereits beliebten ersten Sängern, weil mich ihre zu fertige Manier störte, jugendliche Talente vor, weil ich sie leichter für meinen Styl zu bilden hoffen durfte. Die bei uns ganz unbekannte Sorgsamkeit, mit welcher hier die Gesangsproben am Klavier geleitet werden, überraschte mich, und unter der verständigsten und feinsinnigsten Leitung des Chef du chant Vauthrot sah ich bald unsere Studien zu einer seltenen Reife gedeihen. Namentlich

freute es mich, wie nach und nach die jüngeren französischen Talente zum Verständnisse der Sache gelangten, und Lust und Liebe zur Aufgabe faßten.

So hatte auch ich selbst wieder eine neue Lust zu diesem meinen älteren Werke gefaßt: auf das Sorgfältigste arbeitete ich die Partitur von neuem durch, verfaßte die Scene der Venus sowie die vorangehende Balletscene ganz neu, und suchte namentlich auch überall den Gesang mit dem übersetzten Texte in genaueste Übereinstimmung zu bringen.

Hatte ich nun mein ganzes Augenmerk einzig auf die Aufführung gerichtet und hierüber jede andere Rücksicht aus der Acht gelassen, so begann auch endlich mein Kummer nur mit dem Innewerden Dessen, daß eben diese Aufführung sich nicht auf der von mir erwarteten Höhe halten würde. Es fällt mir schwer, Ihnen genau zu bezeichnen, in welchen Punkten ich mich schließlich enttäuscht sehen mußte. Das Bedenklichste war jedenfalls, daß der Sänger der schwierigen Hauptrolle, je mehr wir uns der Aufführung näherten, in Folge seines nöthig erachteten Verkehres mit den Rezensenten, welche ihm den unerläßlichen Durchfall meiner Oper voraussagten, in wachsende Entmuthigung verfiel. Die günstigsten Hoffnungen, die ich im Laufe der Klavierproben genährt, sanken immer tiefer, je mehr wir uns mit der Scene und dem Orchester berührten. Ich sah, daß wir wieder auf dem Niveau einer gewöhnlichen Opernaufführung ankamen, und daß alle Forderungen, die weit darüber hinausführen sollten, unerfüllt bleiben mußten. In diesem Sinne, den ich natürlich von Anfang nicht zuließ, fehlte nun aber, was einer solchen Opernleistung einzig noch zur Auszeichnung dienen kann: irgend ein bedeutendes, vom Publikum bereits lieb gewonnenes und lieb gehaltenes Talent, wogegen ich mit fast lauter Neulingen auftrat. Am meisten betrübte mich schließlich, daß ich die Direktion des Orchesters, durch welche ich noch großen Einfluß auf den Geist der Aufführung hätte ausüben können, den Händen des angestellten Orchesterchefs nicht zu entwinden vermochte; und, daß ich so mit trübseliger Resignation (denn meine gewünschte Zurückziehung der Partitur war nicht angenommen worden) in eine geist- und schwunglose Aufführung meines Werkes willigen mußte, macht noch jetzt meinen wahren Kummer aus.

Welcher Art die Aufnahme meiner Oper von Seiten des

Publikums sein würde, blieb mir unter solchen Umständen fast gleichgiltig: die glänzendste hätte mich nicht bewegen können, einer längeren Reihe von Aufführungen selbst beizuwohnen, da ich gar zu wenig Befriedigung daraus gewann. Über den Charakter dieser Aufnahme sind Sie bisher aber, wie es mir scheint, geflissentlich noch im Unklaren gehalten worden, und Sie würden sehr Unrecht thun, wenn Sie daraus über das Pariser Publikum im Allgemeinen ein dem deutschen zwar schmeichelndes, in Wahrheit aber unrichtiges Urtheil sich bilden wollten. Ich fahre dagegen fort, dem Pariser Publikum sehr angenehme Eigenschaften zuzusprechen, namentlich die einer sehr lebhaften Empfänglichkeit und eines wirklich großherzigen Gerechtigkeitsgefühles. Ein Publikum, ich sage: ein ganzes Publikum, dem ich persönlich durchaus fremd bin, das durch Journale und müßige Plauderer täglich die abgeschmacktesten Dinge über mich erfuhr, und mit einer fast beispiellosen Sorgfalt gegen mich bearbeitet wurde, ein solches Publikum viertelstundenlang wiederholt mit den anstrengendsten Beifallsdemonstrationen gegen eine Clique für mich sich schlagen zu sehen, müßte mich, und wäre ich der Gleichgiltigste, mit Wärme erfüllen. Ein Publikum, dem jeder Ruhige sofort die äußerste Eingenommenheit gegen mein Werk ansah, war aber durch eine wunderliche Fürsorge Derjenigen, welche am ersten Aufführungstage einzig die Plätze zu vergeben, und mir die Unterbringung meiner wenigen persönlichen Freunde fast gänzlich unmöglich gemacht hatten, an diesem Abende im Theater der Großen Oper versammelt; rechnen Sie hierzu die ganze Pariser Presse, welche bei solchen Gelegenheiten offiziell eingeladen wird, und deren feindseligste Tendenz gegen mich Sie einfach aus ihren Berichten entnehmen können, so glauben Sie wohl, daß ich von einem großen Siege vermeine sprechen zu dürfen, wenn ich Ihnen ganz wahrhaft zu berichten habe, daß der keineswegs hinreißenden Aufführung meines Werkes stärkerer und einstimmigerer Beifall geklatscht wurde, als ich persönlich es in Deutschland noch erlebt habe. Die eigentlichen Tonangeber der anfänglich vielleicht fast allgemeinen Opposition, mehrere, ja wohl alle hiesigen Musikrezensenten, welche bis dahin ihr Möglichstes aufgeboten hatten, die Aufmerksamkeit des Publikums vom Anhören abzuziehen, geriethen gegen Ende des zweiten Aktes offenbar in Furcht, einem vollständigen und glänzenden

Erfolge des „Tannhäuser“ beiwohnen zu müssen, und griffen nun zu dem Mittel, nach Stichworten, welche sie in den Generalproben verabredet hatten, in gröbliches Gelächter auszubrechen, wodurch sie bereits am Schlusse des zweiten Aktes eine genügend störende Diversion zu Stande brachten, um eine bedeutende Manifestation beim Falle des Vorhanges zu schwächen. Dieselben Herren hatten in den Generalproben, an deren Besuch ich sie ebenfalls nicht zu hindern vermocht hatte, jedenfalls wahrgenommen, daß der eigentliche Erfolg der Oper in der Ausführung des dritten Aktes gewahrt liege. Eine vortreffliche Dekoration des Herrn Despléchin, das Thal vor der Wartburg in herbstlicher Abendbeleuchtung darstellend, übte in den Proben bereits auf alle Anwesenden den Zauber aus, durch welchen wachsend die für die folgenden Scenen nöthige Stimmung unwiderstehlich sich erzeugte; von Seiten der Darsteller waren diese Scenen der Glanzpunkt der ganzen Leistung; ganz unübertrefflich schön wurde der Pilgerchor gesungen und scenisch ausgeführt; das Gebet der Elisabeth, von Fräulein Sax vollständig und mit ergreifendem Ausdrucke wiedergegeben, die Phantasie an den Abendstern, von Morelli mit vollendeter elegischer Zartheit vorgetragen, leiteten den besten Theil der Leistung Niemann's, die Erzählung der Pilgerfahrt, welche dem Künstler stets die lebhafteste Anerkennung gewann, so glücklich ein, daß ein ganz ausnahmsweise bedeutender Erfolg eben dieses dritten Aktes gerade auch dem feindseligsten Gegner meines Werkes gesichert erschien. Gerade an diesen Akt nun vergriffen sich die bezeichneten Häupter, und suchten jedes Aufkommen der nöthigen gesammelten Stimmung durch Ausbrüche heftigen Lachens, wozu die geringfügigsten Anlässe kindische Vorwände bieten mußten, zu hindern. Von diesen widerwärtigen Demonstrationen unbeirrt, ließen weder meine Sänger sich werfen, noch das Publikum sich abhalten, ihren tapferen Anstrengungen, denen oft reichlicher Beifall lohnte, seine theilnehmende Aufmerksamkeit zu widmen; am Schlusse aber wurde, beim stürmischen Hervorruf der Darsteller, endlich die Opposition gänzlich zu Boden gehalten.

Daß ich nicht geirrt hatte, den Erfolg dieses Abends als einen vollständigen Sieg anzusehen, bewies mir die Haltung des Publikums am Abende der zweiten Aufführung; denn hier

entschied es sich, mit welcher Opposition ich fortan es einzig nur noch zu thun haben sollte, nämlich mit dem hiesigen Jockeyklub, den ich so wohl nennen darf, da mit dem Rufe „à la porte les Jockeys" das Publikum selbst laut und öffentlich meine Hauptgegner bezeichnet hat. Die Mitglieder dieses Klubs, deren Berechtigung dazu, sich für die Herren der Großen Oper anzusehen, ich Ihnen nicht näher zu erörtern nöthig habe, und welche durch die Abwesenheit des üblichen Ballets um die Stunde ihres Eintrittes in das Theater, also gegen die Mitte der Vorstellung, in ihrem Interesse sich tief verletzt fühlten, waren mit Entsetzen inne geworden, daß der „Tannhäuser" bei der ersten Aufführung eben nicht gefallen war, sondern in Wahrheit triumphirt hatte. Von nun an war es ihre Sache, zu verhindern, daß diese balletlose Oper ihnen Abend für Abend vorgeführt würde, und zu diesem Zwecke hatte man sich, auf dem Wege vom Diner zur Oper, eine Anzahl Jagdpfeifen und ähnliche Instrumente gekauft, mit welchen alsbald nach ihrem Eintritte auf die unbefangenste Weise gegen den „Tannhäuser" manövrirt wurde. Bis dahin, nämlich während des ersten und bis gegen die Mitte des zweiten Aktes, hatte nicht eine Spur von Opposition sich mehr bemerklich gemacht, und der anhaltendste Applaus hatte ungestört die am schnellsten beliebt gewordenen Stellen meiner Oper begleitet. Von nun an half aber keine Beifallsdemonstration mehr: vergebens demonstrirte selbst der Kaiser mit seiner Gemahlin zum zweiten Male zu Gunsten meines Werkes; von Denjenigen, die sich als Meister des Saales betrachten und sämmtlich zur höchsten Aristokratie Frankreichs gehören, war die unwiderrufliche Verurtheilung des „Tannhäuser" ausgesprochen. Bis an den Schluß begleiteten Pfeifen und Flageolets jeden Applaus des Publikums.

Bei der gänzlichen Ohnmacht der Direktion gegen diesen mächtigen Klub, bei der offenbaren Scheu selbst des Staatsministers, mit den Gliedern dieses Klubs sich ernstlich zu verfeinden, erkannte ich, daß ich den mir so treu sich bewährenden Künstlern der Scene nicht zumuthen dürfe, sich länger und wiederholt den abscheulichen Aufregungen, denen man sie gewissenlos preisgab (natürlich in der Absicht, sie gänzlich zum Abtreten zu zwingen), auszusetzen. Ich erklärte der Direktion, meine Oper zurückzuziehen, und willigte in eine dritte Auf-

führung nur unter der Bedingung, daß sie an einem Sonntage, also außer dem Abonnement, somit unter Umständen, welche die Abonnenten nicht reizen, und dagegen dem eigentlichen Publikum den Saal vollständig einräumen sollten, stattfinde. Mein Wunsch, diese Vorstellung auch auf der Affiche als „letzte" zu bezeichnen, ward nicht für zulässig gehalten, und mir blieb nur übrig, meinen Bekannten persönlich sie als solche anzukündigen. Diese Vorsichtsmaßregeln hatten aber die Besorgniß des Jockeyklubs nicht zu zerstören vermocht; vielmehr glaubte derselbe in dieser Sonntagsaufführung eine kühne und für seine Interessen gefährliche Demonstration erkennen zu müssen, nach welcher, die Oper einmal mit unbestrittenem Erfolge zur Aufführung gebracht, das verhaßte Werk ihnen leicht mit Gewalt aufgedrungen werden dürfte. An die Aufrichtigkeit meiner Versicherung, gerade im Falle eines solchen Erfolges den „Tannhäuser" desto gewisser zurückziehen zu wollen, hatte man nicht zu glauben den Muth gehabt. Somit entsagten die Herren ihren anderweitigen Vergnügungen für diesen Abend, kehrten abermals mit vollster Rüstung in die Oper zurück, und erneuerten die Scenen des zweiten Abends. Dießmal stieg die Erbitterung des Publikums, welches durchaus verhindert werden sollte, der Aufführung zu folgen, auf einen, wie man mir versicherte, bis dahin ungekannten Grad, und es gehörte wohl nur die, wie es scheint, unantastbare soziale Stellung der Herren Ruhestörer dazu, sie vor thätlicher übler Behandlung zu sichern. Sage ich es kurz, daß ich, wie ich erstaunt über die zügellose Haltung jener Herren, ebenso ergriffen und gerührt von den heroischen Anstrengungen des eigentlichen Publikums, mir Gerechtigkeit zu verschaffen, bin, und nichts weniger mir in den Sinn kommen kann, als an dem Pariser Publikum, sobald es sich auf einem ihm angehörigen neutralen Terrain befindet, im Mindesten zu zweifeln.

Meine nun offiziell angekündigte Zurückziehung meiner Partitur hat die Direktion der Oper in wirkliche und große Verlegenheit gesetzt. Sie bekennt laut und offen, in dem Falle meiner Oper einen der größten Erfolge zu ersehen, denn sie kann sich nicht entsinnen, jemals das Publikum mit so großer Lebhaftigkeit für ein angefochtenes Werk Partei ergreifen gesehen zu haben. Die reichlichsten Geldeinnahmen erscheinen ihr

mit dem „Tannhäuser" gesichert, für dessen Aufführungen bereits der Saal im Voraus wiederholt verkauft ist. Ihr wird von wachsender Erbitterung des Publikums berichtet, welches sein Interesse, ein neues vielbesprochenes Werk ruhig hören und würdigen zu können, von einer der Zahl nach ungemein kleinen Partei verwehrt sieht. Ich erfahre, daß der Kaiser der Sache durchaus geneigt bleiben soll, daß die Kaiserin sich gern zur Beschützerin meiner Oper aufwerfen und Garantieen gegen fernere Ruhestörungen verlangen wolle. In diesem Augenblicke zirkulirt unter den Musikern, Malern, Künstlern und Schriftstellern von Paris eine an den Staatsminister gerichtete Protestation wegen der unwürdigen Vorfälle im Opernhause, die, wie man mir sagt, zahlreich unterzeichnet wird. Unter solchen Umständen sollte mir leicht Muth dazu gemacht werden können, meine Oper wieder aufzunehmen. Eine wichtige künstlerische Rücksicht hält mich aber davon ab. Bisher ist es noch zu keinem ruhigen und gesammelten Anhören meines Werkes gekommen; der eigentliche Charakter desselben, welcher in einer meiner Absicht entsprechenden Nöthigung zu einer, dem gewöhnlichen Opernpublikum fremden, das Ganze erfassenden Stimmung liegt, ist den Zuhörern noch nicht aufgegangen, wogegen diese bis jetzt sich nur an glänzende und leicht ansprechende äußere Momente, wie sie mir eigentlich nur als Staffage dienen, halten, diese bemerken, und, wie sie es gethan, mit lebhafter Sympathie aufnehmen konnten. Könnte und sollte es nun zum ruhigen, andächtigen Anhören meiner Oper kommen, so befürchte ich nach Dem, was ich Ihnen zuvor über den Charakter der hiesigen Aufführung andeutete, die innere Schwäche und Schwunglosigkeit dieser Aufführung, die allen Denen, die das Werk genauer kennen, kein Geheimniß geblieben und für deren Hebung persönlich zu interveniren mir verwehrt worden ist, müsse allmählich offen an den Tag treten, so daß ich einem gründlichen, nicht bloß äußerlichen Erfolge meiner Oper für dießmal nicht entgegenzusehen glauben könnte. Möge somit jetzt alles Ungenügende dieser Aufführung unter dem Staube jener drei Schlachtabende gnädig verdeckt bleiben, und möge Mancher, der meine auf ihn gesetzten Hoffnungen schmerzlich täuschte, für dießmal mit dem Glauben sich retten, er sei für eine gute Sache und um dieser Sache willen gefallen!

Somit möge für dießmal der Pariser „Tannhäuser" ausgespielt haben. Sollte der Wunsch ernster Freunde meiner Kunst in Erfüllung gehen, sollte ein Projekt, mit welchem man sich soeben von sehr sachverständiger Seite her ernstlich trägt, und welches auf nichts Geringeres als auf schleunigste Gründung eines neuen Operntheaters zur Verwirklichung der von mir auch hier angeregten Reformen ausgeht, ausgeführt werden, so hören Sie vielleicht selbst von Paris aus noch einmal auch vom „Tannhäuser".

Was sich bis heute in Bezug auf mein Werk in Paris zugetragen, seien Sie versichert, hiermit der vollständigsten Wahrheit gemäß erfahren zu haben: sei Ihnen einfach dafür Bürge, daß es mir unmöglich ist, mich mit einem Anscheine zu befriedigen, wenn mein innerster Wunsch dabei unerfüllt geblieben, und dieser ist nur durch das Bewußtsein zu stillen, einen wirklich verständnißvollen Eindruck hervorgerufen zu haben.

Die Meistersinger von Nürnberg.

(1862.)

Personen.

Hans Sachs, Schuster.
Veit Pogner, Goldschmied.
Kunz Vogelgesang, Kürschner.
Konrad Nachtigall, Spengler.
Sixtus Beckmesser, Schreiber.
Fritz Kothner, Bäcker.
Balthasar Zorn, Zinngießer.
Ulrich Eißlinger, Würzkrämer.
Augustin Moser, Schneider.
Hermann Ortel, Seifensieder.
Hans Schwarz, Strumpfwirker.
Hans Foltz, Kupferschmied.
} Meistersinger.

Walther von Stolzing, ein junger Ritter aus Franken.
David, Sachsens Lehrbube.
Eva, Pogner's Tochter.
Magdalene, Eva's Amme.
Ein Nachtwächter.
Bürger und Frauen aller Zünfte. Gesellen. Lehrbuben. Mädchen. Volk.

Nürnberg.
Um die Mitte des 16. Jahrhunderts.

Erster Aufzug.

(Die Bühne stellt das Innere der Katharinenkirche, in schrägem Durchschnitt, dar; von dem Hauptschiff, welches links ab dem Hintergrunde zu sich ausdehnend anzunehmen ist, sind nur noch die letzten Reihen der Kirchstühlbänke sichtbar; den Vordergrund nimmt der freie Raum vor dem Chore ein; dieser wird später durch einen Vorhang gegen das Schiff zu gänzlich abgeschlossen.)

(Beim Aufzug hört man, unter Orgelbegleitung, von der Gemeinde den letzten Vers eines Chorales, mit welchem der Nachmittagsgottesdienst zur Einleitung des Johannisfestes schließt, singen.)

Choral der Gemeinde.

Da zu mir der Heiland kam,
willig deine Taufe nahm,
weihte sich dem Opfertod,
gab er uns des Heil's Gebot:
daß wir durch dein' Tauf' uns weih'n,
seines Opfers werth zu sein.
Edler Täufer,
Christ's Vorläufer!
Nimm uns freundlich an,
dort am Fluß Jordan.

(Während des Chorales und dessen Zwischenspielen entwickelt sich, vom Orchester begleitet, folgende pantomimische Scene.)

(In der letzten Reihe der Kirchstühle sitzen Eva und Magdalene; Walther v. Stolzing steht, in einiger Entfernung, zur Seite an eine Säule gelehnt, die Blicke auf Eva heftend. Eva kehrt sich wiederholt seitwärts nach dem Ritter um, und erwiedert seine bald dringend, bald zärtlich durch Gebärden sich ausdrückenden Bitten und Betheuerungen schüchtern und verschämt, doch seelenvoll und ermuthigend. Magdalene unterbricht sich öfter im Gesang, um Eva zu zupfen und zur Vorsicht zu mahnen. — Als der Choral zu Ende ist, und, während eines längeren Orgelnachspieles, die Gemeinde dem Hauptausgange, welcher links dem Hintergrunde zu anzunehmen ist, sich zuwendet, um allmählich die Kirche zu verlassen, tritt Walther an die beiden Frauen, welche sich ebenfalls von ihren Sitzen erhoben haben, und dem Ausgange sich zuwenden wollen, lebhaft heran.)

Walther
(leise, doch feurig zu Eva).

Verweilt! — Ein Wort! Ein einzig Wort!

Eva
(sich rasch zu Magdalene wendend).

Mein Brusttuch! Schau'! Wohl liegt's im Ort?

Magdalene.

Vergeßlich Kind! Nun heißt es: such'!
(Sie kehrt nach den Sitzen zurück.)

Walther.

Fräulein! Verzeiht der Sitte Bruch!
Eines zu wissen, Eines zu fragen,
was nicht müßt' ich zu brechen wagen?
Ob Leben oder Tod! Ob Segen oder Fluch?
Mit einem Worte sei mir's vertraut: —
mein Fräulein, sagt —

Magdalene
(zurückkommend).

Hier ist das Tuch.

Eva.

O weh! Die Spange? . .

Magdalene.

Fiel sie wohl ab?
(Sie geht, am Boden suchend, wieder zurück.)

Walther.

Ob Licht und Luft, oder Nacht und Grab?
Ob ich erfahr', wonach ich verlange,
ob ich vernehme, wovor mir graut, —
mein Fräulein, sagt . . .

Magdalene
(wieder zurückkommend).

Da ist auch die Spange. —
Komm', Kind! Nun hast du Spang' und Tuch. —
O weh! Da vergaß ich selbst mein Buch!
(Sie kehrt wieder um.)

Walther.

Dieß eine Wort, ihr sagt mir's nicht?
Die Sylbe, die mein Urtheil spricht?
Ja, oder: Nein! — Ein flücht'ger Laut:
mein Fräulein, sagt, seid ihr schon Braut?

Magdalene
(die bereits zurückgekommen, verneigt sich vor Walther).

Sieh' da, Herr Ritter?
Wie sind wir hochgeehrt:

mit Evchen's Schutze
habt ihr euch gar beschwert?
Darf den Besuch des Helden
ich Meister Pogner melden?

Walther
(leidenschaftlich).

Betrat ich doch nie sein Haus!

Magdalene.

Ei, Junker! Was sagt ihr da aus?
In Nürnberg eben nur angekommen,
war't ihr nicht freundlich aufgenommen?
Was Küch' und Keller, Schrein und Schrank
euch bot, verdient' es keinen Dank?

Eva.

Gut Lenchen! Ach! Das meint er ja nicht.
Doch wohl von mir wünscht er Bericht —
wie sag' ich's schnell? — Versteh' ich's doch kaum! —
Mir ist, als wär' ich gar wie im Traum! —
Er frägt, — ob ich schon Braut?

Magdalene
(sich scheu umsehend).

Hilf Gott! Sprich nicht so laut!
Jetzt lass' uns nach Hause geh'n;
wenn uns die Leut' hier seh'n!

Walther.

Nicht eher, bis ich Alles weiß!

Eva.

's ist leer, die Leut' sind fort.

Magdalene.

Drum eben wird mir heiß!
Herr Ritter, an anderm Ort!

(David tritt aus der Sacristei ein, und macht sich darüber her, dunkle Vorhänge, welche so angebracht sind, daß sie den Vordergrund der Bühne nach dem Kirchenschiffe zu schräg abschließen, an einander zu ziehen.)

Walther.

Nein! Erst dieß Wort!

Eva
(Magdalene haltend).
Dieß Wort?

Magdalene
(die sich bereits umgewendet, erblickt David, hält an und ruft zärtlich für sich):
David? Ei! David hier?

Eva
(drängend).
Was sag' ich? Sag' du's mir!

Magdalene
(mit Zerstreutheit, öfters nach David sich umsehend).
Herr Ritter, was ihr die Jungfer fragt,
das ist so leichtlich nicht gesagt:
fürwahr ist Evchen Pogner Braut —

Eva
(schnell unterbrechend).
Doch hat noch Keiner den Bräut'gam erschaut.

Magdalene.
Den Bräut'gam wohl noch Niemand kennt,
bis morgen ihn das Gericht ernennt,
das dem Meistersinger ertheilt den Preis —

Eva
(wie zuvor).
Und selbst die Braut ihm reicht das Reis.

Walther.
Dem Meistersinger?

Eva
(bang).
Seid ihr das nicht?

Walther.
Ein Werbgesang?

Magdalene.
Vor Wettgericht.

Walther.
Den Preis gewinnt?

Magdalene.

Wen die Meister meinen.

Walther.

Die Braut dann wählt?

Eva
(sich vergessend).

Euch, oder Keinen!

(Walther wendet sich, in großer Aufregung auf- und abgehend, zur Seite.)

Magdalene
(sehr erschrocken).

Was? Evchen! Evchen! Bist du von Sinnen?

Eva.

Gut' Lene! Hilf mir den Ritter gewinnen!

Magdalene.

Sah'st ihn doch gestern zum ersten Mal?

Eva.

Das eben schuf mir so schnelle Qual,
daß ich schon längst ihn im Bilde sah: —
sag', trat er nicht ganz wie David nah'?

Magdalene.

Bist du toll? Wie David?

Eva.

Wie David im Bild.

Magdalene.

Ach! Mein'st du den König mit der Harfen
und langem Bart in der Meister Schild?

Eva.

Nein! Der, dess' Kiesel den Goliath warfen,
das Schwert im Gurt, die Schleuder zur Hand,
von lichten Locken das Haupt umstrahlt,
wie ihn uns Meister Dürer gemalt.

Magdalene
(laut seufzend).

Ach, David! David!

David
(der herausgegangen und jetzt wieder zurückkommt, ein Lineal im Gürtel und ein großes Stück weißer Kreide an einer Schnur in der Hand schwenkend).

Da bin ich! Wer ruft?

Magdalene.

Ach, David! Was ihr für Unglück schuft!
(Für sich.)
Der liebe Schelm! Wüßt' er's noch nicht?
(Laut.)
Ei, seht! Da hat er uns gar verschlossen?

David
(zärtlich zu Magdalene)

In's Herz euch allein!

Magdalene
(bei Seite).

Das treue Gesicht! —
(Laut.)
Mein sagt! Was treibt ihr hier für Possen?

David.

Behüt' es! Possen? Gar ernste Ding'!
Für die Meister hier richt' ich den Ring.

Magdalene.

Wie? Gäb' es ein Singen?

David.

Nur Freiung heut':
der Lehrling wird da losgesprochen,
der nichts wider die Tabulatur verbrochen!
Meister wird, wenn die Prob' nicht reu't.

Magdalene.

Da wär' der Ritter ja am rechten Ort. —
Jetzt, Evchen, komm, wir müssen fort.

Walther
(schnell sich zu den Frauen wendend).

Zu Meister Pogner laßt mich euch geleiten.

Magdalene.

Erwartet den hier: er ist bald da.

Wollt ihr euch Evchen's Hand erstreiten,
rückt Ort und Zeit das Glück euch nah'.

(Zwei Lehrbuben kommen dazu und tragen Bänke.)

Jetzt eilig von hinnen!

Walther.

Was soll ich beginnen?

Magdalene.

Laßt David euch lehren
die Freiung begehren. —
Davidchen! Hör', mein lieber Gesell,
den Ritter bewahr' hier wohl zur Stell'!
Was Fein's aus der Küch'
bewahr' ich für dich:
und morgen begehr' du noch dreister,
wird heut' der Junker hier Meister.

(Sie drängt fort.)

Eva
(zu Walther).

Seh' ich euch wieder?

Walther
(feurig).

Heut' Abend, gewiß! —
Was ich will wagen,
wie könnt' ich's sagen?
Neu ist mein Herz, neu mein Sinn,
neu ist mir Alles, was ich beginn'.
Eines nur weiß ich,
Eines begreif' ich:
mit allen Sinnen
euch zu gewinnen!
Ist's mit dem Schwert nicht, muß es gelingen,
gilt es als Meister euch zu ersingen.
Für euch Gut und Blut!
Für euch
Dichters heil'ger Muth!

Eva
(mit großer Wärme).

Mein Herz, sel'ger Gluth,
für euch
liebesheil'ge Huth!

Magdalene.

Schnell heim, sonst geht's nicht gut!

David
(Walther messend).

Gleich Meister? Oho! Viel Muth!

(Magdalene zieht Eva rasch durch die Vorhänge fort.)

(Walther hat sich, aufgeregt und brütend, in einen erhöhten, katheder-artigen Lehnstuhl geworfen, welchen zuvor zwei Lehrbuben, von der Wand ab, mehr nach der Mitte zu gerückt hatten.)

(Noch mehrere Lehrbuben sind eingetreten: sie tragen und richten Bänke, und bereiten Alles [nach der unten folgenden Angabe] zur Sitzung der Meistersinger vor.)

1. Lehrbube.

David, was steh'st?

2. Lehrbube.

Greif' an's Werk!

3. Lehrbube.

Hilf uns richten das Gemerk!

David.

Zu eifrigst war ich vor euch allen:
nun schafft für euch; hab' ander Gefallen!

2. Lehrbube.

Was der sich dünkt!

3. Lehrbube.

Der Lehrling' Muster!

1. Lehrbube.

Das macht, weil sein Meister ein Schuster.

3. Lehrbube.

Beim Leisten sitzt er mit der Feder.

2. Lehrbube.

Beim Dichten mit Draht und Pfriem'.

1. Lehrbube.
Sein' Verse schreibt er auf rohes Leder.

3. Lehrbube
(mit der entsprechenden Gebärde).
Das, dächt' ich, gerbten wir ihm!
(Sie machen sich lachend an die fernere Herrichtung.)

David
(nachdem er den sinnenden Ritter eine Weile betrachtet, ruft sehr stark):
„Fanget an!"

Walther
(verwundert aufblickend).
Was soll's?

David
(noch stärker).
„Fanget an!" — So ruft der „Merker";
nun sollt ihr singen: — wißt ihr das nicht?

Walther.
Wer ist der Merker?

David.
Wißt ihr das nicht?
War't ihr noch nie bei 'nem Sing-Gericht?

Walther.
Noch nie, wo die Richter Handwerker.

David.
Seid ihr ein „Dichter"?

Walther.
Wär' ich's doch!

David.
Waret ihr „Singer"?

Walther.
Wüßt' ich's noch?

David.
Doch „Schulfreund" war't ihr, und „Schüler" zuvor?

Walther.

Das klingt mir alles fremd vor'm Ohr.

David.

Und so grad'hin wollt ihr Meister werden?

Walther.

Wie machte das so große Beschwerden?

David.

O Lene! Lene!

Walther.

Wie ihr doch thut!

David.

O Magdalene!

Walther.

Rathet mir gut!

David.

Mein Herr, der Singer Meister-Schlag
gewinnt sich nicht in einem Tag.
In Nürenberg der größte Meister,
mich lehrt die Kunst Hans Sachs;
schon voll ein Jahr mich unterweis't er,
daß ich als Schüler wachs'.
Schuhmacherei und Poeterei,
die lern' ich da all' einerlei:
hab' ich das Leder glatt geschlagen,
lern' ich Vocal und Consonanz sagen;
wichst' ich den Draht gar fein und steif,
was sich da reimt, ich wohl begreif';
den Pfriemen schwingend,
im Stich die Ahl',
was stumpf, was klingend,
was Maaß und Zahl, —
den Leisten im Schurz —
was lang, was kurz,
was hart, was lind,
hell oder blind,

was Waisen, was Mylben,
was Kleb Sylben,
was Pausen, was Körner,
Blumen und Dörner,
das Alles lernt' ich mit Sorg' und Acht:
wie weit nun meint ihr, daß ich's gebracht?

Walther.

Wohl zu 'nem Paar recht guter Schuh'?

David.

Ja, dahin hat's noch lange Ruh'!
Ein „Bar" hat manch' Gesätz und Gebänd':
wer da gleich die rechte Regel fänd',
die richt'ge Naht,
und den rechten Draht,
mit gut gefügten „Stollen",
den Bar recht zu versohlen.
Und dann erst kommt der „Abgesang";
daß der nicht kurz, und nicht zu lang,
und auch keinen Reim enthält,
der schon im Stollen gestellt. —
Wer Alles das merkt, weiß und kennt,
wird doch immer noch nicht Meister genennt.

Walther.

Hilf Gott! Will ich denn Schuster sein? —
In die Singkunst lieber führ' mich ein.

David.

Ja, hätt' ich's nur selbst erst zum „Singer" gebracht!
Wer glaubt wohl, was das für Mühe macht?
Der Meister Tön' und Weisen,
gar viel an Nam' und Zahl,
die starken und die leisen,
wer die wüßte allzumal!
Der „kurze", „lang'" und „überlang'" Ton,
die „Schreibpapier"-, „Schwarz-Dinten"-Weis';
der „rothe", „blau'" und „grüne" Ton,
die „Hageblüh"-, „Strohhalm"-, „Fengel"-Weis';

der „zarte", der „süße", der „Rosen"-Ton,
der „kurzen Liebe", der „vergess'ne" Ton;
die „Rosmarin"-, „Gelbveiglein"-Weis',
die „Regenbogen"-, die „Nachtigal"-Weis';
die „englische Zinn"-, die „Zimmtröhren"-Weis',
„frisch' Pomeranzen"-, „grün Lindenblüh"-Weis',
die „Frösch"-, die „Kälber"-, die „Stieglitz"-Weis',
die „abgeschiedene Vielfraß"-Weis';
der „Lerchen"-, der „Schnecken"-, der „Beller"-Ton,
die „Melissenblümlein"-, die „Meiran"-Weis',
„Gelblöwenhaut"-, „treu Pelikan"-Weis',
die „buttglänzende Draht"-Weis' . . .

Walther.

Hilf Himmel! Welch' endlos Töne-Geleis'!

David.

Das sind nur die Namen: nun lernt sie singen,
recht wie die Meister sie gestellt!
Jed' Wort und Ton muß klärlich klingen,
wo steigt die Stimm', und wo sie fällt.
Fangt nicht zu hoch, zu tief nicht an,
als es die Stimm' erreichen kann;
mit dem Athem spart, daß er nicht knappt,
und gar am End' ihr überschnappt.
Vor dem Wort mit der Stimme ja nicht summt,
nach dem Wort mit dem Mund auch nicht brummt:
nicht ändert an „Blum'" und „Coloratur",
jed' Zierath fest nach des Meisters Spur.
Verwechseltet ihr, würdet gar irr',
verlör't ihr euch, und käm't in's Gewirr, —
wär' sonst euch Alles gelungen,
da hättet ihr gar „versungen"! —
Trotz großem Fleiß und Emsigkeit
ich selbst noch bracht' es nie so weit.
So oft ich's versuch', und 's nicht gelingt,
die „Knieriem-Schlag-Weis'" der Meister mir singt;
wenn dann Jungfer Lene nicht Hilfe weiß,
sing' ich die „eitel-Brod-und-Wasser"-Weis'! —

Nehmt euch ein Beispiel dran,
und laßt von dem Meister-Wahn;
denn „Singer" und „Dichter" müßt ihr sein,
eh' ihr zum „Meister" kehret ein.

Walther.

Wer ist nun Dichter?

Lehrbuben
(während der Arbeit).

David! Kommst' her?

David.

Wartet nur, gleich! —
Wer Dichter wär'?
Habt ihr zum „Singer" euch aufgeschwungen,
und der Meister Töne richtig gesungen,
füget ihr selbst nun Reim und Wort',
daß sie genau an Stell' und Ort
paßten zu einem Meister-Ton,
dann trüg't ihr den Dichterpreis davon.

Lehrbuben.

He, David! Soll man's dem Meister klagen?
Wirst dich bald des Schwatzens entschlagen?

David.

Oho! — Ja wohl! Denn helf' ich euch nicht,
ohne mich wird Alles doch falsch gericht'!

Walther.

Nun dieß noch: wer wird „Meister" genannt?

David.

Damit, Herr Ritter, ist's so bewandt: —
der Dichter, der aus eig'nem Fleiße
zu Wort' und Reimen, die er erfand,
aus Tönen auch fügt eine neue Weise,
der wird als „Meistersinger" erkannt.

Walther
(rasch).

So bleibt mir nichts als der Meisterlohn!

Soll ich hier singen,
kann's nur gelingen,
find' ich zum Vers auch den eig'nen Ton.

David
(der sich zu den Lehrbuben gewendet).

Was macht ihr denn da? — Ja, fehl' ich beim Werk,
verkehrt nur richtet ihr Stuhl' und Gemerk'! —
Ist denn heut' „Singschul'"? — daß ihr's wißt,
das kleine Gemerk'! — nur „Freiung" ist!

(Die Lehrbuben, welche Anstalt getroffen hatten, in der Mitte der Bühne ein größeres Gerüste mit Vorhängen aufzuschlagen, schaffen auf David's Weisung dieß schnell bei Seite und stellen dafür ebenso eilig ein geringeres Brettbodengerüste auf; darauf stellen sie einen Stuhl mit einem kleinen Pult davor, daneben eine große schwarze Tafel, daran die Kreide am Faden aufgehängt wird; um das Gerüste sind schwarze Vorhänge angebracht, welche zunächst hinten und an beiden Seiten, dann auch vorn ganz zusammengezogen werden.)

Die Lehrbuben
(während der Herrichtung).

Aller End' ist doch David der Allergescheit'st!
Nach hohen Ehren gewiß er geitzt:
's ist Freiung heut';
gar sicher er freit,
als vornehmer „Singer" schon er sich spreitzt!
Die „Schlag"-reime fest er inne hat,
„Arm-Hunger"-Weise singt er glatt;
die „harte-Tritt"-Weis' doch kennt er am best',
die trat ihm sein Meister hart und fest!

(Sie lachen.)

David.

Ja, lacht nur zu! Heut' bin ich's nicht;
ein And'rer stellt sich zum Gericht;
der war nicht „Schüler", ist nicht „Singer",
den „Dichter", sagt er, überspring' er;
denn er ist Junker,
und mit einem Sprung er
denkt ohne weit're Beschwerden
heut' hier „Meister" zu werden.
D'rum richtet nur fein
das Gemerk' dem ein!

Dorthin! — Hierher! — Die Tafel an die Wand,
so daß sie recht dem Merker zu Hand!
(Sich zu Walther umwendend.)
Ja, ja! — Dem „Merker"! — Wird euch wohl bang?
Vor ihm schon mancher Werber versang.
Sieben Fehler giebt er euch vor,
die merkt er mit Kreide dort an;
wer über sieben Fehler verlor,
hat versungen und ganz verthan!
Nun nehmt euch in Acht!
Der Merker wacht.
Glück auf zum Meistersingen!
Mögt ihr euch das Kränzlein erschwingen!
Das Blumenkränzlein aus Seiden fein,
wird das dem Herrn Ritter beschieden sein?

Die Lehrbuben
(welche das Gemerk zugleich geschlossen, fassen sich an und tanzen einen verschlungenen Reihen darum).

„Das Blumenkränzlein aus Seiden fein,
wird das dem Herrn Ritter beschieden sein?"

(Die Einrichtung ist nun folgender Maaßen beendigt: — Zur Seite rechts sind gepolsterte Bänke in der Weise aufgestellt, daß sie einen schwachen Halbkreis nach der Mitte zu bilden. Am Ende der Bänke, in der Mitte der Scene befindet sich das „Gemerk" benannte Gerüste, welches zuvor hergerichtet worden. Zur linken Seite steht nur der erhöhte katheder artige Stuhl [„der Singstuhl"] der Versammlung gegenüber. Im Hintergrunde, den großen Vorhang entlang, steht eine lange niedere Bank für die Lehrlinge. — Walther, verdrießlich über das Gespött der Knaben, hat sich auf die vordere Bank niedergelassen.)

(Pogner und Beckmesser kommen im Gespräch aus der Sacristei; allmählich versammeln sich immer mehrere der Meister. Die Lehrbuben, als sie die Meister eintreten sahen, sind sogleich zurückgegangen und harren ehrerbietig an der hinteren Bank. Nur David stellt sich anfänglich am Eingang bei der Sacristei auf.)

Pogner
(zu Beckmesser).

Seid meiner Treue wohl versehen;
was ich bestimmt, ist euch zu nutz:
im Wettgesang müßt ihr bestehen;
wer böte euch als Meister Trutz?

Beckmesser.

Doch wollt ihr von dem Punkt nicht weichen,
der mich — ich sag's — bedenklich macht;
kann Evchen's Wunsch den Werber streichen,
was nützt mir meine Meister-Pracht?

Pogner.

Ei sagt! Ich mein', vor allen Dingen
sollt' euch an dem gelegen sein?
Könnt ihr der Tochter Wunsch nicht zwingen,
wie möchtet ihr wohl um sie frei'n?

Beckmesser.

Ei ja! Gar wohl! D'rum eben bitt' ich,
daß bei dem Kind ihr für mich sprecht,
wie ich geworben, zart und sittig,
und wie Beckmesser grad' euch recht.

Pogner.

Das thu' ich gern.

Beckmesser
(bei Seite).

Er läßt nicht nach!
Wie wehrt' ich da 'nem Ungemach?

Walther
(der, als er Pogner gewahrt, aufgestanden und ihm entgegengegangen ist, verneigt sich vor ihm).

Gestattet, Meister!

Pogner.

Wie! Mein Junker!
Ihr sucht mich in der Singschul' hie?
(Sie begrüßen sich.)

Beckmesser
(immer bei Seite, für sich).

Verstünden's die Frau'n! Doch schlechtes Geflunker
Gilt ihnen mehr als all' Poesie.

Walther.

Hie eben bin ich am rechten Ort.
Gesteh' ich's frei, vom Lande fort
was mich nach Nürnberg trieb,
war nur zur Kunst die Lieb'.
Vergaß ich's gestern euch zu sagen,
heut' muß ich's laut zu künden wagen:

ein Meistersinger möcht' ich sein.
Schließt, Meister, in die Zunft mich ein!

(Andere Meister sind gekommen und herangetreten.)

Pogner
(zu den nächsten).

Kunz Vogelgesang! Freund Nachtigal!
Hört doch, welch' ganz besonderer Fall!
Der Ritter hier, mir wohlbekannt,
hat der Meisterkunst sich zugewandt.

(Begrüßungen.)

Beckmesser
(immer noch für sich).

Noch such' ich's zu wenden: doch sollt's nicht gelingen,
versuch' ich des Mädchens Herz zu ersingen;
in stiller Nacht, von ihr nur gehört,
erfahr' ich, ob auf mein Lied sie schwört.

(Er wendet sich.)

Wer ist der Mensch?

Pogner
(zu Walther).

Glaubt, wie mich's freut!
Die alte Zeit dünkt mich erneu't.

Beckmesser
(immer noch für sich).

Er gefällt mir nicht!

Pogner
(fortfahrend).

Was ihr begehrt,
so viel an mir, euch sei's gewährt.

Beckmesser
(ebenso).

Was will der hier? — Wie der Blick ihm lacht!

Pogner
(ebenso).

Half ich euch gern zu des Gut's Verkauf,
in die Zunft nun nehm' ich euch gleich gern auf.

Beckmesser
(ebenso).

Holla! Sixtus! Auf den hab' Acht!

Walther
(zu Pogner).

Habt Dank der Güte
aus tiefstem Gemüthe!
Und darf ich denn hoffen,
steht heut mir noch offen
zu werben um den Preis,
daß ich Meistersinger heiß'?

Beckmesser.

Oho! Fein sacht'! Auf dem Kopf steht kein Kegel!

Pogner.

Herr Ritter, dieß geh' nun nach der Regel.
Doch heut' ist Freiung: ich schlag' euch vor;
mir leihen die Meister ein willig Ohr.
(Die Meistersinger sind nun alle angelangt, zuletzt auch Hans Sachs.)

Sachs.

Gott grüß' euch, Meister!

Vogelgesang.

Sind wir beisammen?

Beckmesser.

Der Sachs ist ja da!

Nachtigal.

So ruft die Namen!

Fritz Kothner
(zieht eine Liste hervor, stellt sich zur Seite auf und ruft):

Zu einer Freiung und Zunftberathung
ging an die Meister ein' Einladung:
bei Nenn' und Nam',
ob jeder kam,
ruf' ich nun auf, als letzt-entbot'ner,
der ich mich nenn' und bin Fritz Kothner.
Seid ihr da, Veit Pogner?

Pogner.

Hier zur Hand.

(Er setzt sich.)

Kothner.

Kunz Vogelgesang?

Vogelgesang.

Ein sich fand.

(Setzt sich.)

Kothner.

Hermann Ortel?

Ortel.

Immer am Ort.

(Setzt sich.)

Kothner.

Balthasar Zorn?

Zorn.

Bleibt niemals fort.

(Setzt sich.)

Kothner.

Konrad Nachtigal?

Nachtigal.

Treu seinem Schlag.

(Setzt sich.)

Kothner.

Augustin Moser?

Moser.

Nie fehlen mag.

(Setzt sich.)

Kothner.

Niklaus Vogel? — Schweigt?

Ein Lehrbube

(sich schnell von der Bank erhebend).

Ist krank.

Kothner.

Gut' Bess'rung dem Meister!

Alle Meister.
Walt's Gott!

Der Lehrbube.
Schön Dank!
(Setzt sich wieder.)

Kothner.
Hans Sachs?

David
(vorlaut sich erhebend).
Da steht er!

Sachs
(drohend zu David).
Juckt dich das Fell? —
Verzeiht, Meister! — Sachs ist zur Stell'.
(Er setzt sich.)

Kothner.
Sixtus Beckmesser?

Beckmesser.
Immer bei Sachs,
daß den Reim ich lern' von „blüh' und wachs'".
(Er setzt sich neben Sachs. Dieser lacht.)

Kothner.
Ulrich Eißlinger?

Eißlinger.
Hier!
(Setzt sich.)

Kothner.
Hans Foltz?

Foltz.
Bin da.
(Setzt sich.)

Kothner.
Hans Schwarz?

Schwarz.
Zuletzt: Gott wollt's!
(Setzt sich.)

Kothner.

Zur Sitzung gut und voll die Zahl.
Beliebt's, wir schreiten zur Merkerwahl?

Vogelgesang.

Wohl eh'r nach dem Fest.

Beckmesser
(zu Kothner).

Pressirt's den Herrn?
Mein' Stell' und Amt lass' ich ihm gern.

Pogner.

Nicht doch, ihr Meister! Laßt das jetzt fort.
Für wicht'gen Antrag bitt' ich um's Wort.

(Alle Meister stehen auf und setzen sich wieder.)

Kothner.

Das habt ihr, Meister! Sprecht!

Pogner.

Nun hört, und versteht mich recht! —
Das schöne Fest, Johannis-Tag,
ihr wißt, begeh'n wir morgen:
auf grüner Au', am Blumenhag,
bei Spiel und Tanz im Lustgelag,
an froher Brust geborgen,
vergessen seiner Sorgen,
ein Jeder freut sich wie er mag.
Die Singschul' ernst im Kirchenchor
die Meister selbst vertauschen;
mit Kling und Klang hinaus zum Thor
auf off'ne Wiese zieh'n sie vor,
bei hellen Festes Rauschen,
das Volk sie lassen lauschen
dem Frei-Gesang mit Laien-Ohr.
Zu einem Werb'- und Wett-Gesang
gestellt sind Siegespreise,
und beide rühmt man weit und lang,
die Gabe wie die Weise.

Nun schuf mich Gott zum reichen Mann;
und giebt ein Jeder wie er kann,
so mußt' ich fleißig sinnen,
was ich gäb' zu gewinnen,
daß ich nicht käm' zu Schand':
so höret, was ich fand. —
In deutschen Landen viel gereis't,
hat oft es mich verdrossen,
daß man den Bürger wenig preis't,
ihn karg nennt und verschlossen:
an Höfen, wie an nied'rer Statt,
des bitt'ren Tadels ward ich satt,
daß nur auf Schacher und Geld
sein Merk' der Bürger stellt'.
Daß wir im weiten deutschen Reich
die Kunst einzig noch pflegen,
d'ran dünkt' ihnen wenig gelegen:
doch wie uns das zur Ehre gereich',
und daß mit hohem Muth
wir schätzen, was schön und gut,
was werth die Kunst, und was sie gilt,
das ward ich der Welt zu zeigen gewillt.
D'rum hört, Meister, die Gab',
die als Preis bestimmt ich hab': —
dem Singer, der im Kunst-Gesang
vor allem Volk den Preis errang
am Sankt Johannistag,
sei er wer er auch mag,
dem geb' ich, ein Kunst-gewog'ner,
von Nürenberg Veit Pogner
mit all' meinem Gut, wie's geh' und steh',
Eva, mein einziges Kind, zur Eh'.

Die Meister

(sehr lebhaft durcheinander).

Das nenn' ich ein Wort! Ein Wort, ein Mann!
Da sieht man, was ein Nürnberger kann!
D'rob preis't man euch noch weit und breit,
den wack'ren Bürger Pogner Veit!

Die Lehrbuben
(lustig aufspringend).

Alle Zeit, weit und breit:
Pogner Veit!

Vogelgesang.

Wer möchte da nicht ledig sein!

Sachs.

Sein Weib gäb' gern wohl mancher d'rein!

Nachtigal.

Auf, ledig' Mann!
Jetzt macht euch d'ran!

Pogner.

Nun hört noch, wie ich's ernstlich mein'!
Ein' leblos' Gabe stell' ich nicht:
ein Mägdlein sitzt mit zu Gericht.
Den Preis erkennt die Meister-Zunft;
doch gilt's der Eh', so will's Vernunft,
daß ob der Meister Rath
die Braut den Ausschlag hat.

Beckmesser
(zu Kothner).

Dünkt euch das klug?

Kothner
(laut).

Versteh' ich gut,
ihr gebt uns in des Mägdleins Huth?

Beckmesser.

Gefährlich das!

Kothner.

Stimmt es nicht bei,
wie wär' dann der Meister Urtheil frei?

Beckmesser.

Laßt's gleich wählen nach Herzens Ziel,
und laßt den Meistergesang aus dem Spiel!

Pogner.

Nicht so! Wie doch? Versteht mich recht!
Wem ihr Meister den Preis zusprecht,
die Maid kann dem verwehren,
doch nie einen And'ren begehren:
ein Meistersinger muß er sein:
nur wen ihr krönt, den soll sie frei'n.

Sachs.

Verzeiht!
Vielleicht schon ginget ihr zu weit.
Ein Mädchenherz und Meisterkunst
erglüh'n nicht stets von gleicher Brunst;
der Frauen Sinn gar unbelehrt,
dünkt mich dem Sinn des Volks gleich werth.
Wollt ihr nun vor dem Volke zeigen,
wie hoch die Kunst ihr ehrt;
und laßt ihr dem Kind die Wahl zu eigen,
wollt' nicht, daß dem Spruch es wehrt':
so laßt das Volk auch Richter sein;
mit dem Kinde sicher stimmt's überein.

Die Meister
(unruhig durcheinander).

Oho! Das Volk? Ja, das wäre schön!
Ade dann Kunst und Meistertön'!

Nachtigal.

Nein, Sachs! Gewiß, das hat keinen Sinn!
Gäb't ihr dem Volk die Regeln hin?

Sachs.

Vernehmt mich recht! Wie ihr doch thut!
Gesteht, ich kenn' die Regeln gut;
und daß die Zunft die Regeln bewahr',
bemüh' ich mich selbst schon manches Jahr,
Doch einmal im Jahre fänd' ich's weise,
daß man die Regeln selbst probir',
ob in der Gewohnheit trägem G'leise
ihr' Kraft und Leben sich nicht verlier':

und ob ihr der Natur
noch seid auf rechter Spur,
daß sagt euch nur
wer nichts weiß von der Tabulatur.

(Die Lehrbuben springen auf und reiben sich die Hände.)

Beckmesser.

Hei! wie sich die Buben freuen!

Hans Sachs
(eifrig fortfahrend).

D'rum mocht's euch nie gereuen,
daß jährlich am Sankt Johannisfest,
statt daß das Volk man kommen läßt,
herab aus hoher Meister-Wolk'
ihr selbst euch wendet zu dem Volk'.
Dem Volke wollt ihr behagen;
nun dächt' ich, läg' es nah,
ihr ließ't es selbst euch auch sagen,
ob das ihm zur Lust geschah?
Daß Volk und Kunst gleich blüh' und wachs',
bestellt ihr so, mein' ich, Hans Sachs.

Vogelgesang.

Ihr meint's wohl recht!

Kothner.

Doch steht's d'rum faul.

Nachtigal.

Wenn spricht das Volk, halt' ich das Maul.

Kothner.

Der Kunst droht allweil' Fall und Schmach,
läuft sie der Gunst des Volkes nach.

Beckmesser.

D'rin bracht' er's weit, der hier so dreist:
Gassenhauer dichtet er meist.

Pogner.

Freund Sachs, was ich mein', ist schon neu:

zu viel auf einmal brächte Reu'! —
So frag' ich, ob den Meistern gefällt
Gab' und Regel, wie ich's gestellt?
(Die Meister erheben sich.)

Sachs.

Mir genügt der Jungfer Ausschlag-Stimm'.

Beckmesser
(für sich).

Der Schuster weckt doch stets mir Grimm!

Kothner.

Wer schreibt sich als Werber ein?
Ein Jung-Gesell muß es sein.

Beckmesser.

Vielleicht auch ein Wittwer? Fragt nur den Sachs!

Sachs.

Nicht doch, Herr Merker! Aus jüng'rem Wachs
als ich und ihr muß der Freier sein,
soll Evchen ihm den Preis verleih'n.

Beckmesser.

Als wie auch ich? — Grober Gesell!

Kothner.

Begehrt wer Freiung, der komm' zur Stell'!
Ist Jemand gemeld't, der Freiung begehrt?

Pogner.

Wohl, Meister! Zur Tagesordnung kehrt!
Und nehmt von mir Bericht,
wie ich auf Meister-Pflicht
einen jungen Ritter empfehle,
der wünscht, daß man ihn wähle,
und heut' als Meistersinger frei'. —
Mein Junker von Stolzing, kommt herbei!

Walther
(tritt vor, und verneigt sich).

Beckmesser
(für sich).
Dacht' ich mir's doch! Geht's da hinaus, Veit?
(Laut.)
Meister, ich mein', zu spät ist's der Zeit.

Die Meister
(durcheinander).
Der Fall ist neu. — Ein Ritter gar?
Soll man sich freu'n? — Oder wär' Gefahr?
Immerhin hat's ein groß' Gewicht,
daß Meister Pogner für ihn spricht.

Kothner.
Soll uns der Junker willkommen sein,
zuvor muß er wohl vernommen sein.

Pogner.
Vernehmt ihn gut! Wünsch' ich ihm Glück,
nicht bleib' ich doch hinter der Regel zurück.
Thut, Meister, die Fragen!

Kothner.
So mög' uns der Junker sagen:
ist er frei und ehrlich geboren?

Pogner.
Die Frage gebt verloren,
da ich euch selbst dess' Bürge steh',
daß er aus frei' und edler Eh',
von Stolzing Walther aus Frankenland,
nach Brief' und Urkund' mir wohlbekannt.
Als seines Stammes letzter Sproß,
verließ er neulich Hof und Schloß,
und zog nach Nürnberg her,
daß er hier Bürger wär'.

Beckmesser
(zum Nachbar).
Neu-Junker-Unkraut! Thut nicht gut.

Nachtigal
(laut).
Freund Pogner's Wort Genüge thut.

Sachs.
Wie längst von den Meistern beschlossen ist,
ob Herr, ob Bauer, hier nichts beschließt:
hier fragt sich's nach der Kunst allein,
wer will ein Meistersinger sein.

Kothner.
D'rum nun frag' ich zur Stell':
welch' Meisters seid ihr Gesell'?

Walther.
Am stillen Herd in Winterszeit,
wenn Burg und Hof mir eingeschnei't,
wie einst der Lenz so lieblich lacht',
und wie er bald wohl neu erwacht',
ein altes Buch, vom Ahn' vermacht,
gab das mir oft zu lesen:
Herr Walther von der Vogelweid',
der ist mein Meister gewesen.

Sachs.
Ein guter Meister!

Beckmesser.
Doch lang' schon todt:
wie lehrt' ihm der wohl der Regel Gebot?

Kothner.
Doch in welcher Schul' das Singen
mocht' euch zu lernen gelingen?

Walther.
Wann dann die Flur vom Frost befreit,
und wiederkehrt die Sommerszeit,
was einst in langer Winternacht
das alte Buch mir kund gemacht,
das schallte laut in Waldespracht,
das hört' ich hell erklingen:

im Wald dort auf der Vogelweid',
da lernt' ich auch das Singen.

Beckmesser.

Oho! Von Finken und Meisen
lerntet ihr Meister-Weisen?
Das mag denn wohl auch darnach sein!

Vogelgesang.

Zwei art'ge Stollen faßt' er da ein.

Beckmesser.

Ihr lobt ihn, Meister Vogelgesang?
Wohl weil er vom Vogel lernt' den Gesang?

Kothner
(bei Seite zu den Meistern).

Was meint ihr, Meister! Frag' ich noch fort?
Mich dünkt, der Junker ist fehl am Ort.

Sachs.

Das wird sich bäldlich zeigen:
wenn rechte Kunst ihm eigen,
und gut er sie bewährt,
was gilt's, wer sie ihn gelehrt?

Kothner.

Meint, Junker, hier in Sang' und Dicht'
euch rechtlich unterwiesen,
und wollt ihr, daß im Zunftgericht
zum Meister wir euch kiesen:
seid ihr bereit, ob euch gerieth
mit neuer Find' ein Meisterlied,
nach Dicht' und Weis' eu'r eigen
zur Stunde jetzt zu zeigen?

Walther.

Was Winternacht,
was Waldes Pracht,
was Buch und Hain mich wiesen;
was Dichter-Sanges Wundermacht
mir heimlich wollt' erschließen;

was Rosses Schritt
beim Waffenritt,
was Reihen-Tanz
bei heit'rem Schanz
mir sinnend gab zu lauschen:
gilt es des Lebens höchsten Preis
um Sang mir einzutauschen,
zu eig'nem Wort und eig'ner Weis'
will einig mir es fließen,
als Meistersang, ob den ich weiß,
euch Meistern sich ergießen.

Beckmesser.

Entnahm't ihr 'was der Worte Schwall?

Vogelgesang.

Ei nun, er wagt's.

Nachtigal.

Merkwürd'ger Fall!

Kothner.

Nun, Meister, wenn's gefällt,
werd' das Gemerk bestellt. —
Wählt der Herr einen heil'gen Stoff?

Walther.

Was heilig mir,
der Liebe Panier
schwing' und sing' ich mir zu Hoff'.

Kothner.

Das gilt uns weltlich: d'rum allein,
Merker Beckmesser, schließt euch ein!

Beckmesser
(aufstehend und dem Gemerk zuschreitend).

Ein sau'res Amt, und heut' zumal;
wohl giebt's mit der Kreide manche Qual. —
Herr Ritter, wißt:
Sixtus Beckmesser Merker ist;
hier im Gemerk

verrichtet er still sein strenges Werk.
Sieben Fehler giebt er euch vor,
die merkt er mit Kreide dort an:
wenn er über sieben Fehler verlor,
dann versang der Herr Rittersmann. —
Gar fein er hört;
doch daß er euch den Muth nicht stört,
säh't ihr ihm zu,
so giebt er euch Ruh',
und schließt sich gar hier ein, —
läßt Gott euch befohlen sein.

(Er hat sich in das Gemerk gesetzt, streckt mit dem Letzten den Kopf höhnisch freundlich nickend heraus und zieht den vorderen Vorhang, den zuvor einer der Lehrbuben geöffnet hatte, wieder ganz zusammen, so daß er unsichtbar wird.)

Kothner

(hat die von den Lehrbuben aufgehängten „Leges Tabulaturae" von der Wand genommen).

Was euch zum Liede Richt' und Schnur,
vernehmt nun aus der Tabulatur. —

(Er liest.)

„Ein jedes Meistergesanges Bar
stell' ordentlich ein Gemäße dar
aus unterschiedlichen Gesetzen,
die Keiner soll verletzen.
Ein Gesetz besteht aus zweenen Stollen,
die gleiche Melodei haben sollen,
der Stoll' aus etlicher Vers' Gebänd',
der Vers hat seinen Reim am End'.
Darauf so folgt der Abgesang,
der sei auch etlich' Verse lang,
und hab' sein' besondere Melodei,
als nicht im Stollen zu finden sei.
Derlei Gemäßes mehre Baren
soll ein jed' Meisterlied bewahren;
und wer ein neues Lied gericht',
das über vier der Sylben nicht
eingreift in and'rer Meister Weis',
dess' Lied erwerb' sich Meister-Preis." —
Nun setzt euch in den Singestuhl!

Walther.

Hier in den Stuhl?

Kothner.

Wie's Brauch der Schul'.

Walther
(besteigt den Stuhl, und setzt sich mit Misbehagen).

Für dich, Geliebte, sei's gethan!

Kothner
(sehr laut).

Der Sänger sitzt.

Beckmesser
(im Gemerk, sehr grell).

Fanget an!

Walther
(nach einiger Sammlung).

Fanget an!
So rief der Lenz in den Wald,
daß laut es ihn durchhallt:
und wie in fern'ren Wellen
der Hall von dannen flieht,
von weither nah't ein Schwellen,
das mächtig näher zieht;
es schwillt und schallt,
es tönt der Wald
von holder Stimmen Gemenge;
nun laut und hell
schon nah' zur Stell',
wie wächst der Schwall!
Wie Glockenhall
ertos't des Jubels Gedränge!
Der Wald,
wie bald
antwortet' er dem Ruf,
der neu ihm Leben schuf,
stimmte an
das süße Lenzes-Lied! —

(Man hat aus dem Gemerk wiederholt unmuthige Seufzer des Merkers und heftiges Anstreichen mit der Kreide vernommen. Auch Walther hat es bemerkt, und fährt, dadurch für eine kurze Weile gestört, fort.)

In einer Dornenhecken,
von Neid und Gram verzehrt,
mußt' er sich da verstecken,
der Winter, Grimm-bewehrt:
von dürrem Laub umrauscht
er lauert da und lauscht,
wie er das frohe Singen
zu Schaden könnte bringen. —
(Unmuthig vom Stuhl aufstehend.)
Doch: fanget an!
So rief es mir in die Brust,
als noch ich von Liebe nicht wußt'.
Da fühlt' ich's tief sich regen,
als weckt' es mich aus dem Traum;
mein Herz mit bebenden Schlägen
erfüllte des Busens Raum:
das Blut, es wall't
mit Allgewalt,
geschwellt von neuem Gefühle;
aus warmer Nacht
mit Übermacht
schwillt mir zum Meer
der Seufzer Heer
in wildem Wonne-Gefühle:
die Brust,
mit Lust
antwortet sie dem Ruf;
der neu ihr Leben schuf:
stimmt nun an
das hehre Liebes-Lied!

Beckmesser
(der immer unruhiger geworden, reißt den Vorhang auf).
Seid ihr nun fertig?

Walther.
Wie fraget ihr?

Beckmesser
(die ganz mit Kreidestrichen bedeckte Tafel heraushaltend).
Mit der Tafel ward ich fertig schier.
(Die Meister müssen lachen.)

Walther.

Hört doch! Zu meiner Frauen Preis
gelang' ich jetzt erst mit der Weis'.

Beckmesser
(das Gemerk verlassend).

Singt, wo ihr wollt! Hier habt ihr verthan. —
Ihr Meister, schaut die Tafel euch an:
so lang' ich leb', ward's nicht erhört;
ich glaubt's nicht, wenn ihr's all' auch schwört!
(Die Meister sind im Aufstand durcheinander.)

Walther.

Erlaubt ihr's, Meister, daß er mich stört?
Blieb' ich von Allem ungehört?

Pogner.

Ein Wort, Herr Merker! Ihr seid gereizt!

Beckmesser.

Sei Merker fortan, wer danach geizt!
Doch daß der Ritter versungen hat,
beleg' ich erst noch vor der Meister Rath.
Zwar wird's 'ne harte Arbeit sein:
wo beginnen, da wo nicht aus noch ein?
Von falscher Zahl, und falschem Gebänd'
schweig' ich schon ganz und gar;
zu kurz, zu lang, wer ein End' da fänd'!
Wer meint hier im Ernst einen Bar?
Auf „blinde Meinung" klag' ich allein:
sagt, konnt ein Sinn unsinniger sein?

Mehrere Meister.

Man ward nicht klug! Ich muß gesteh'n,
ein Ende konnte Keiner ersch'n.

Beckmesser.

Und dann die Weis'! Welch' tolles Gekreis'
aus „Abenteuer"-, „blau Ritterspor n"-Weis',
„hoch Tannen"- und „stolz Jüngling"-Ton!

Kothner.

Ja, ich verstand gar nichts davon!

Beckmesser

Kein Absatz wo, kein' Coloratur,
von Melodei auch nicht eine Spur!

Mehrere Meister

(durcheinander).

Wer nennt das Gesang?
's ward einem bang'!
Eitel Ohrgeschinder!
Gar nichts dahinter!

Kothner.

Und gar vom Singstuhl ist er gesprungen!

Beckmesser.

Wird erst auf die Fehlerprobe gedrungen?
Oder gleich erklärt, daß er versungen?

Sachs

(der vom Beginne an Walther mit zunehmendem Ernste zugehört).

Halt! Meister! Nicht so geeilt!
Nicht jeder eure Meinung theilt. —
Des Ritters Lied und Weise,
sie fand ich neu, doch nicht verwirrt;
verließ er uns're G'leise,
schritt er doch fest und unbeirrt.
Wollt ihr nach Regeln messen,
was nicht nach eurer Regeln Lauf,
der eig'nen Spur vergessen,
sucht davon erst die Regeln auf!

Beckmesser.

Aha! Schon recht! Nun hört ihr's doch:
den Stümpern öffnet Sachs ein Loch,
da aus und ein nach Belieben
ihr Wesen leicht sie trieben.
Singet dem Volk auf Markt und Gassen;
hier wird nach den Regeln nur eingelassen.

Sachs.

Herr Merker, was doch solch' ein Eifer?
Was doch so wenig Ruh'?
Eu'r Urtheil, dünkt mich, wäre reifer,
hörtet ihr besser zu.
Darum, so komm ich jetzt zum Schluß,
daß den Junker zu End' man hören muß.

Beckmesser.

Der Meister Zunft, die ganze Schul',
gegen den Sachs da sind sie Null.

Sachs.

Verhüt' es Gott, was ich begehr',
daß das nicht nach den Gesetzen wär'!
Doch da nun steht's geschrieben,
der Merker werde so bestellt,
daß weder Haß noch Lieben
das Urtheil trüben, das er fällt.
Geht er nun gar auf Freiers-Füßen,
wie sollt' er da die Lust nicht büßen,
den Nebenbuhler auf dem Stuhl
zu schmähen vor der ganzen Schul'?

(Walther flammt auf.)

Nachtigal.

Ihr geht zu weit!

Kothner.

Persönlichkeit!

Pogner

(zu den Meistern).

Vermeidet, Meister, Zwist und Streit!

Beckmesser.

Ei was kümmert's doch Meister Sachsen,
auf was für Füßen ich geh'?
Ließ' er d'rob lieber Sorge sich wachsen,
daß nichts mir drück' die Zeh'!
Doch seit mein Schuster ein großer Poet,

gar übel es um mein Schuhwerk steht;
da seht, wie es schlappt,
und überall klappt!
All' seine Vers' und Reim'
ließ' ich ihm gern daheim,
Historien, Spiel' und Schwänke dazu,
brächt' er mir morgen die neuen Schuh'!

Sachs.

Ihr mahnt mich da gar recht:
doch schickt sich's, Meister, sprecht,
daß, find' ich selbst dem Eseltreiber
ein Sprüchlein auf die Sohl',
dem hochgelahrten Herrn Stadtschreiber
ich nichts d'rauf schreiben soll?
Das Sprüchlein, das eu'r würdig sei,
mit all' meiner armen Poeterei
fand ich noch nicht zur Stund':
doch wird's wohl jetzt mir kund,
wenn ich des Ritters Lied gehört:
d'rum sing' er nun weiter ungestört!

(Walther, in großer Aufregung, stellt sich auf den Singstuhl.)

Die Meister.

Genug! zum Schluß!

Sachs
(zu Walther).

Singt, dem Herrn Merker zum Verdruß!

Beckmesser

(holt, während Walther beginnt, aus dem Gemerk die Tafel herbei, und hält sie während des Folgenden, von Einem zum Andern sich wendend, zur Prüfung den Meistern vor, die er schließlich zu einem Kreis um sich zu vereinigen bemüht ist, welchem er immer die Tafel zur Einsicht vorhält).

[Zugleich mit dem Folgenden bis zum Schlusse des Aufzuges.]

Was sollte man da wohl noch hören?
Wär's nicht nur uns zu bethören?
Jeden der Fehler groß und klein,
seht genau auf der Tafel ein. —
„Falsch Gebänd", „unredbare Worte",
„Kleb-Sylben", hier „Laster" gar;

„Aequivoca", „Reim am falschen Orte",
„verkehrt", „verstellt" der ganze Bar;
ein „Flickgesang" hier zwischen den Stollen;
„blinde Meinung" allüberall;
„unklare Wort'", „Differenz", hie „Schrollen",
da „falscher Athem", hier „Überfall".
Ganz unverständliche Melodei!
Aus allen Tönen ein Mischgebräu'!
Scheu'tet ihr nicht das Ungemach,
Meister, zählt mir die Striche nach!
Verloren hätt' er schon mit dem acht':
doch so weit wie der hat's noch Keiner gebracht!
Wohl über fünfzig, schlecht gezählt!
Sagt, ob ihr euch den zum Meister wählt?

Die Meister
(durcheinander).

Ja wohl, so ist's! Ich seh' es recht!
Mit dem Herrn Ritter steht es schlecht.
Mag Sachs von ihm halten, was er will,
hier in der Singschul' schweig' er still!
Bleibt einem Jeden doch unbenommen,
wen er zum Genossen begehrt?
Wär' uns der erste Best' willkommen,
was blieben die Meister dann werth? —
Hei! wie sich der Ritter da quält!
Der Sachs hat ihn sich erwählt. —
's ist ärgerlich gar! D'rum macht ein End'!
Auf, Meister, stimmt und erhebt die Händ'!

Pogner
(für sich).

Ja wohl, ich seh's, was mir nicht recht:
mit meinem Junker steht es schlecht! —
Weiche ich hier der Übermacht,
mir ahnet, daß mir's Sorge macht.
Wie gern säh' ich ihn angenommen,
als Eidam wär' er mir gar werth:
nenn' ich den Sieger nun willkommen,

wer weiß, ob ihn mein Kind begehrt!
Gesteh' ich's, daß mich das quält,
ob Eva den Meister wählt!

Walther
(in übermüthig verzweifelter Begeisterung, hoch auf dem Singstuhle aufgerichtet, und auf die unruhig durcheinander sich bewegenden Meister herabblickend).

Aus finst'rer Dornenhecken
die Eule rauscht' hervor,
thät rings mit Kreischen wecken
der Raben heis'ren Chor:
in nächt'gem Heer zu Hauf
wie krächzen all' da auf,
mit ihren Stimmen, den hohlen,
die Elstern, Kräh'n und Dohlen!
Auf da steigt
mit gold'nem Flügelpaar
ein Vogel wunderbar:
sein strahlend hell Gefieder
licht in den Lüften blinkt;
schwebt selig hin und wieder,
zu Flug und Flucht mir winkt.
Es schwillt das Herz
von süßem Schmerz,
der Noth entwachsen Flügel:
es schwingt sich auf
zum kühnen Lauf,
zum Flug durch die Luft
aus der Städte Gruft,
dahin zum heim'schen Hügel,
dahin zur grünen Vogelweid',
wo Meister Walther einst mich freit';
da sing' ich hell und hehr
der liebsten Frauen Ehr':
auf da steigt,
ob Meister-Kräh'n ihm ungeneigt,
das stolze Minne-Lied. —
Ade, ihr Meister, hienied'!

(Er verläßt mit einer stolz verächtlichen Gebärde den Stuhl und wendet sich zum Fortgehen.)

Sachs
(Walther's Gesang folgend).

Ha, welch' ein Muth!
Begeist'rungs-Gluth! —
Ihr Meister, schweigt doch und hört!
Hört, wenn Sachs euch beschwört! —
Herr Merker da! Gönnt doch nur Ruh'!
Laßt And're hören! Gebt das nur zu! —
Umsonst! All' eitel Trachten!
Kaum vernimmt man sein eigen Wort!
Des Junkers will Keiner achten: —
das heiß' ich Muth, singt der noch fort!
Das Herz auf den rechten Fleck:
ein wahrer Dichter-Reck'! —
Mach' ich, Hans Sachs, wohl Vers' und Schuh',
ist Ritter der und Poet dazu.

Die Lehrbuben
(welche längst sich die Hände rieben und von der Bank aufsprangen, schließen jetzt gegen das Ende wieder ihren Reihen und tanzen um das Gemerk).

Glück auf zum Meistersingen,
mögt ihr euch das Kränzlein erschwingen:
das Blumenkränzlein aus Seiden fein,
wird das dem Herrn Ritter beschieden sein?

Beckmesser.

Nun, Meister, kündet's an!
(Die Mehrzahl hebt die Hände auf.)

Alle Meister.

Versungen und verthan!

(Alles geht in Aufregung auseinander; lustiger Tumult der Lehrbuben, welche sich des Gemerkes und der Meisterbänke bemächtigen, wodurch Gedränge und Durcheinander der nach dem Ausgange sich wendenden Meister entsteht. — Sachs, der allein im Vordergrunde verblieben, blickt noch gedankenvoll nach dem leeren Singstuhl; als die Lehrbuben auch diesen erfassen, und Sachs darob mit humoristisch-unmuthiger Gebärde sich abwendet, fällt der Vorhang.)

Zweiter Aufzug.

(Die Bühne stellt im Vordergrunde eine Straße im Längendurchschnitte dar, welche in der Mitte von einer schmalen Gasse, nach dem Hintergrunde zu krumm abbiegend, durchschnitten wird, so daß sich im Front zwei Eckhäuser darbieten, von denen das eine, reichere, rechts — das Haus Pogner's, das andere, einfachere, links — das des Hans Sachs ist. — Zu Pogner's Hause führt von der vorderen Straße aus eine Treppe von mehreren Stufen; vertiefte Thüre, mit Steinsitzen in den Nieschen. Zur Seite ist der Raum, ziemlich nahe an Pogner's Hause, durch eine dickstämmige Linde abgegränzt; grünes Gesträuch umgiebt sie am Fuße, vor welchem auch eine Steinbank angebracht ist. — Der Eingang zu Sachsens Hause ist ebenfalls nach der vorderen Straße zu gelegen: eine getheilte Ladenthüre führet hier unmittelbar in die Schusterwerkstatt; dicht dabei steht ein Fliederbaum, dessen Zweige bis über den Laden hereinhängen. Nach der Gasse zu hat das Haus noch zwei Fenster, von welchen das eine zur Werkstatt, das andere zu einer dahinter liegenden Kammer gehört.) [Alle Häuser, namentlich auch die der engeren Gasse, müssen praktikabel sein.]

(Heiterer Sommerabend; im Verlaufe der ersten Auftritte allmählig einbrechende Nacht.)

(David ist darüber her, die Fensterläden nach der Gasse zu von außen zu schließen. Andere Lehrbuben thuen das Gleiche bei anderen Häusern.)

Lehrbuben
(während der Arbeit).

Johannistag! Johannistag!
Blumen und Bänder so viel man mag!

David
(für sich).

„Das Blumenkränzlein von Seiden fein,
möcht' es mir balde beschieden sein!"

Magdalene
(ist mit einem Korbe am Arme aus Pogner's Hause gekommen und sucht David unbemerkt sich zu nähern).

Bst! David!

David
(nach der Gasse zu sich umwendend).

Ruft ihr schon wieder?
Singt allein eure dummen Lieder!

Lehrbuben.

David, was soll's?
Wär'st nicht so stolz,
schaut'st besser um,
wär'st nicht so dumm!
„Johannistag! Johannistag!"
Wie der nur die Jungfer Lene nicht kennen mag!

Magdalene.

David! Hör' doch! Kehr' dich zu mir!

David.

Ach, Jungfer Lene! Ihr seid hier?

Magdalene
(auf ihren Korb deutend).

Bring' dir 'was Gut's; schau' nur hinein!
Das soll für mein lieb' Schätzel sein. —
Erst aber schnell, wie ging's mit dem Ritter?
Du rietheſt ihm gut? Er gewann den Kranz?

David.

Ach, Jungfer Lene! Da steht's bitter;
der hat verthan und versungen ganz!

Magdalene.

Versungen? Verthan?

David.

Was geht's euch nur an?

Magdalene
(den Korb, nach welchem David die Hand ausstreckt, heftig zurückziehend).

Hand von der Taschen!
Nichts da zu naschen! —
Hilf Gott! Unser Junker verthan!
(Sie geht mit Gebärden der Trostlosigkeit nach dem Hause zurück.)

David
(sieht ihr verblüfft nach).

Die Lehrbuben
(welche unvermerkt näher geschlichen waren, gelauscht hatten und sich jetzt, wie glückwünschend, David präsentiren).

Heil, Heil zur Eh' dem jungen Mann!
Wie glücklich hat er gefrei't!
Wir hörten's All', und sahen's an:
der er sein Herz geweih't,
für die er läßt sein Leben,
die hat ihm den Korb nicht gegeben.

David
(auffahrend).

Was steht ihr hier faul?
Gleich haltet eu'r Maul!

Die Lehrbuben
(David umtanzend).

Johannistag! Johannistag!
Da frei't ein Jeder wie er mag.
Der Meister frei't,
der Bursche frei't,
da giebt's Geschlamb' und Geschlumbfer!
Der Alte frei't
die junge Maid,
der Bursche die alte Jumbfer! —
Juchhei! Juchhei! Johannistag!

(David ist im Begriff wüthend drein zu schlagen, als Sachs, der aus der Gasse hervorgekommen, dazwischen tritt. Die Buben fahren auseinander.)

Sachs.

Was giebt's? Treff' ich dich wieder am Schlag?

David.

Nicht ich! Schandlieder singen die.

Sachs.

Hör' nicht d'rauf! Lern's besser wie sie!
Zur Ruh'! In's Haus! Schließ' und mach' Licht!

David.

Hab' ich noch Singstund'?

Sachs.

Nein, sing'st nicht!
Zur Straf' für dein heutig' frech' Erdreisten. —
Die neuen Schuh' steck' auf den Leisten!

(Sie sind Beide in die Werkstatt eingetreten und gehen durch innere Thüren ab. Die Lehrbuben haben sich ebenfalls zerstreut.)

(Pogner und Eva, wie vom Spaziergange heimkehrend, die Tochter leicht am Arme des Vaters eingehenkt, sind, beide schweigsam und in Gedanken, die Gasse heraufgekommen.)

Pogner
(noch auf der Gasse, durch eine Klinze im Fensterladen von Sachsens Werkstatt spähend).

Lass' seh'n, ob Nachbar Sachs zu Haus? —
Gern spräch' ich ihn. Trät' ich wohl ein?

(David kommt mit Licht aus der Kammer, setzt sich damit an den Werktisch am Fenster und macht sich über die Arbeit her.)

Eva.

Er scheint daheim: kommt Licht heraus.

Pogner.

Thu' ich's? — Zu was doch! — Besser, nein!
(Er wendet sich ab.)
Will Einer Selt'nes wagen,
was ließ' er da sich sagen? — —
(Nach einigem Sinnen.)
War er's nicht, der meint', ich ging' zu weit? . . .
Und blieb ich nicht im Geleise,
war's nicht in seiner Weise? —
Doch war's vielleicht auch — Eitelkeit? —
(Zu Eva.)
Und du, mein Kind, du sag'st mir nichts?

Eva.

Ein folgsam Kind, gefragt nur spricht's.

Pogner.

Wie klug! Wie gut! — Komm', setz' dich hier
ein Weil' noch auf die Bank zu mir.
(Er setzt sich auf die Steinbank unter der Linde.)

Eva.

Wird's nicht zu kühl?
's war heut' gar schwül.

Pogner.

Nicht doch, 's ist mild und labend;
gar lieblich lind der Abend.
(Eva setzt sich beklommen.)
Das deutet auf den schönsten Tag,
der morgen dir soll scheinen.
O Kind, sagt dir kein Herzensschlag,
welch' Glück dich morgen treffen mag,
wenn Nürenberg, die ganze Stadt
mit Bürgern und Gemeinen,
mit Zünften, Volk und hohem Rath,
vor dir sich soll vereinen,
daß du den Preis,
das edle Reis,

ertheilest als Gemahl
dem Meister deiner Wahl.

Eva.

Lieb' Vater, muß es ein Meister sein?

Pogner.

Hör' wohl: ein Meister deiner Wahl.
(Magdalene erscheint an der Thür und winkt Eva.)

Eva
(zerstreut).

Ja, — meiner Wahl. — Doch tritt nun ein —
Gleich, Lene, gleich! — zum Abendmahl.

Pogner
(ärgerlich aufstehend).

's giebt doch keinen Gast?

Eva
(wie oben).

Wohl den Junker?

Pogner
(verwundert).

Wie so?

Eva.

Sah'st ihn heut' nicht?

Pogner
(halb für sich.)

Ward sein' nicht froh. —
Nicht doch! — Was denn? — Ei! werd' ich dumm?

Eva.

Lieb' Väterchen, komm'! Geh', kleid' dich um!

Pogner
(voran in das Haus gehend).

Hm! — Was geht mir im Kopf doch 'rum?
(Ab.)

Magdalene
(heimlich).

Hast' was heraus?

Eva
(ebenso).
Blieb still und stumm.

Magdalene.
Sprach David: meint', er habe verthan.

Eva.
Der Ritter? — Hilf Gott, was fing' ich an!
Ach, Lene! die Angst: wo 'was erfahren?

Magdalene.
Vielleicht vom Sachs?

Eva.
Ach, der hat mich lieb!
Gewiß, ich geh' hin.

Magdalene.
Lass' d'rin nichts gewahren!
Der Vater merkt' es, wenn man jetzt blieb'. —
Nach dem Mahl: dann hab' ich dir noch 'was zu sagen,
Was Jemand geheim mir aufgetragen.

Eva.
Wer denn? Der Junker?

Magdalene.
Nichts da! Nein!
Beckmesser.

Eva.
Das mag 'was rechtes sein!
(Sie gehen in das Haus.)

(Sachs ist, in leichter Hauskleidung, in die Werkstatt zurückgekommen. Er wendet sich zu David, der an seinem Werktische verblieben ist.)

Sachs.
Zeig' her! — 's ist gut. — Dort an der Thür'
rück' mir Tisch und Schemel herfür! —
Leg' dich zu Bett! Wach' auf bei Zeit,
verschlaf' die Dummheit, sei morgen gescheit!

David
(richtet Tisch und Schemel).

Schafft ihr noch Arbeit?

Sachs.

Kümmert dich das?

David
(für sich).

Was war nur der Lene? — Gott weiß, was! —
Warum wohl der Meister heute wacht?

Sachs.

Was steh'st noch?

David.

Schlaft wohl, Meister!

Sachs.

Gut' Nacht!

(David geht in die Kammer ab.)

Sachs
(legt sich die Arbeit zurecht, setzt sich an der Thüre auf den Schemel, läßt dann die Arbeit wieder liegen, und lehnt, mit dem Arm auf dem geschlossenen Untertheil des Ladens gestützt, sich zurück).

Wie duftet doch der Flieder
so mild, so stark und voll!
Mir löf't es weich die Glieder,
will, daß ich 'was sagen soll. —
Was gilt's, was ich dir sagen kann?
Bin gar ein arm einfältig Mann?
Soll mir die Arbeit nicht schmecken,
gäb'st, Freund, lieber mich frei:
thät' besser das Leder zu strecken,
und ließ' alle Poeterei! —
(Er versucht wieder zu arbeiten. Läßt ab und sinnt.)
Und doch, 's will halt nicht geh'n. —
Ich fühl's — und kann's nicht versteh'n; —
kann's nicht behalten, — doch auch nicht vergessen;
und faß' ich es ganz, — kann ich's nicht messen. —
Doch wie auch wollt' ich's fassen,
was unermeßlich mir schien?
Kein' Regel wollte da passen,
und war doch kein Fehler drin. —

Es klang so alt, und war doch so neu, —
wie Vogelsang im süßen Mai: —
wer ihn hört,
und wahnbethört
fänge dem Vogel nach,
dem brächt' es Spott und Schmach. —
Lenzes Gebot,
die süße Noth,
die legten's ihm in die Brust:
nun sang er, wie er mußt'!
Und wie er mußt', so konnt' er's;
das merkt' ich ganz besonders.
Dem Vogel, der heut' sang,
dem war der Schnabel hold gewachsen;
macht' er den Meistern bang,
gar wohl gefiel er doch Hans Sachsen.

(Eva ist auf die Straße getreten, hat schüchtern spähend sich der Werkstatt genähert, und steht jetzt unvermerkt an der Thüre bei Sachs.)

Eva.

Gut'n Abend, Meister! Noch so fleißig?

Sachs

(ist angenehm überrascht aufgefahren).

Ei, Kind! Lieb' Evchen? Noch so spät?
Und doch, warum so spät noch, weiß ich:
die neuen Schuh'?

Eva.

Wie fehl er räth!
Die Schuh' hab' ich noch gar nicht probirt;
sie sind so schön, so reich geziert,
daß ich sie noch nicht an die Füß' mir getraut.

Sachs.

Doch sollst sie morgen tragen als Braut?

Eva

(hat sich dicht bei Sachs auf den Steinsitz gesetzt).

Wer wäre denn Bräutigam?

Sachs.

Weiß ich das?

Eva.

Wie wißt denn ihr, ob ich Braut?

Sachs.

Ei was!

Das weiß die Stadt.

Eva.

Ja, weiß es die Stadt,
Freund Sachs gute Gewähr dann hat.
Ich dacht', er wüßt' mehr.

Sachs.

Was sollt' ich wissen?

Eva.

Ei seht doch! Werd' ich's ihm sagen müssen?
Ich bin wohl recht dumm?

Sachs.

Das sag' ich nicht.

Eva.

Dann wär't ihr wohl klug?

Sachs.

Das weiß ich nicht.

Eva.

Ihr wißt nichts? Ihr sagt nichts? — Ei, Freund Sachs,
Jetzt merk' ich wahrlich, Pech ist kein Wachs,
Ich hätt' euch für feiner gehalten.

Sachs.

Kind!
Beid', Wachs und Pech, vertraut mir sind.
Mit Wachs strich ich die Seidenfäden,
damit ich die zieren Schuh' dir gefaßt:
heut' faß' ich die Schuh' mit dicht'ren Drähten,
da gilt's mit Pech für den derben Gast.

Eva.

Wer ist denn der? Wohl 'was recht's?

Sachs.

Das mein' ich!

Ein Meister stolz auf Freiers Fuß,
denkt morgen zu siegen ganz alleinig:
Herrn Beckmesser's Schuh' ich richten muß.

Eva.

So nehmt nur tüchtig Pech dazu:
da kleb' er d'rin und lass' mir Ruh'!

Sachs.

Er hofft, dich sicher zu ersingen.

Eva.

Wie so denn der!

Sachs.

Ein Junggesell:
's giebt deren wenig dort zur Stell'.

Eva.

Könnt's einem Wittwer nicht gelingen?

Sachs.

Mein Kind, der wär' zu alt für dich.

Eva.

Ei was, zu alt! Hier gilt's der Kunst,
wer sie versteht, der werb' um mich!

Sachs.

Lieb' Evchen! Mach'st mir blauen Dunst?

Eva.

Nicht ich! Ihr seid's; ihr macht mir Flausen!
Gesteht nur, daß ihr wandelbar;
Gott weiß, wer jetzt euch im Herzen mag hausen!
Glaubt' ich mich doch drin so manches Jahr.

Sachs.

Wohl, da ich dich gern in den Armen trug?

Eva.

Ich seh', 's war nur, weil ihr kinderlos.

Sachs.

Hatt' einst ein Weib und Kinder genug.

Eva.

Doch starb eure Frau, so wuchs ich groß.

Sachs.

Gar groß und schön!

Eva.

D'rum dacht' ich aus,
ihr nähm't mich für Weib und Kind in's Haus.

Sachs.

Da hätt' ich ein Kind und auch ein Weib:
's wär' gar ein lieber Zeitvertreib!
Ja, ja! Das hast du dir schön erdacht.

Eva.

Ich glaub', der Meister mich gar verlacht?
Am End' gar ließ' er sich auch gefallen,
daß unter der Nas' ihm weg von Allen
der Beckmesser morgen mich ersäng'?

Sachs.

Wie sollt' ich's wehren, wenn's ihm geläng'?
Dem wüßt' allein dein Vater Rath.

Eva.

Wo so ein Meister den Kopf nur hat!
Käm' ich zu euch wohl, fänd' ich's zu Haus?

Sachs.

Ach, ja! Hast Recht! 's ist im Kopf mir kraus.
hab' heut' manch Sorg' und Wirr' erlebt;
da mag's dann sein, daß 'was drin klebt.

Eva.

Wohl in der Singschul'? 's war heut' Gebot.

Sachs.

Ja, Kind: eine Freiung machte mir Noth.

Eva.

Ja, Sachs! Das hättet ihr gleich soll'n sagen;
plagt' euch dann nicht mit unnützen Fragen. —
Nun sagt, wer war's, der Freiung begehrt'?

Sachs.

Ein Junker, Kind, gar unbelehrt.

Eva.

Ein Junker? Mein, sagt! — und ward er gefrei't?

Sachs.

Nichts da, mein Kind! 's gab gar viel Streit.

Eva.

So sagt! Erzählt, wie ging es zu?
Macht's euch Sorg', wie ließ' mir es Ruh'? —
So bestand er übel und hat verthan?

Sachs.

Ohne Gnad' versang der Herr Rittersmann.

Magdalene
(kommt zum Hause heraus und ruft leise):

Bst! Evchen! Bst!

Eva.

Ohne Gnade? Wie?
Kein Mittel gäb's, das ihm gedieh'?
Sang er so schlecht, so fehlervoll,
daß nichts mehr zum Meister ihm helfen soll?

Sachs.

Mein Kind, für den ist Alles verloren.
und Meister wird der in keinem Land;
denn wer als Meister ward geboren,
der hat unter Meistern den schlimmsten Stand.

Magdalene
(näher).

Der Vater verlangt.

Eva.

So sagt mir noch an,
ob keinen der Meister zum Freund er gewann?

Sachs.

Das wär' nicht übel! Freund ihm noch sein!
Ihm, vor dem All' sich fühlten so klein!
Den Junker Hochmuth, laßt ihn laufen,

mag er durch die Welt sich raufen:
was wir erlernt mit Noth und Müh',
dabei laßt uns in Ruh' verschnaufen!
Hier renn' er nichts uns über'n Haufen:
sein Glück ihm anderswo erblüh'!

Eva
(erhebt sich heftig).

Ja, anderswo soll's ihm erblüh'n,
als bei euch garst'gen, neid'schen Mannsen:
wo warm die Herzen noch erglüh'n,
trotzt allen tück'schen Meister Hansen! —
Ja, Lene! Gleich! Ich komme schon!
Was trüg' ich hier für Trost davon?
Da riecht's nach Pech, daß Gott erbarm'!
Brennt' er's lieber, da würd' er doch warm!

(Sie geht heftig mit Magdalene hinüber, und verweilt sehr aufgeregt dort unter der Thüre.)

Sachs
(nickt bedeutungsvoll mit dem Kopfe).

Das dacht' ich wohl. Nun heißt's: schaff' Rath!

(Er ist während des Folgenden damit beschäftigt, auch die obere Ladenthür so weit zu schließen, daß sie nur ein wenig Licht noch durchläßt; er selbst verschwindet so fast ganz).

Magdalene.

Hilf Gott! Was bliebst du nur so spat?
Der Vater rief.

Eva.

Geh' zu ihm ein:
ich sei zu Bett im Kämmerlein.

Magdalene.

Nicht doch! Hör' nur! Komm' ich dazu?
Beckmesser fand mich; er läßt nicht Ruh',
zur Nacht sollst du dich an's Fenster neigen,
er will dir 'was Schönes singen und geigen,
mit dem er dich hofft zu gewinnen, das Lied,
ob dir das zu Gefallen gerieth.

Eva.

Das fehlte auch noch! — Käme nur Er!

Magdalene.

Hast' David gesehn?

Eva.

Was soll mir der?

Magdalene
(halb für sich).

Ich war zu streng; er wird sich grämen.

Eva.

Sieh'st du noch nichts?

Magdalene.

's ist als ob Leut' dort kämen.

Eva.

Wär' er's?

Magdalene.

Mach' und komm' jetzt hinan.

Eva.

Nicht eh'r, bis ich sah den theuersten Mann!

Magdalene.

Ich täuschte mich dort: er war es nicht. —
Jetzt komm', sonst merkt der Vater die G'schicht'!

Eva.

Ach! meine Angst!

Magdalene.

Auch lass' uns berathen,
wie wir des Beckmesser's uns entladen.

Eva.

Zum Fenster geh'st du für mich.

Magdalene.

Wie, ich? —
Das machte wohl David eiferlich?
Er schläft nach der Gassen! Hihi! 's wär' fein! —

Eva.

Dort hör' ich Schritte.

Magdalene.

Jetzt komm', es muß sein!

Eva.

Jetzt näher!

Magdalene.

Du irr'st! 's ist nichts, ich wett'.
Ei, komm'! Du mußt, bis der Vater zu Bett.

(Man hört innen)

Pogner's Stimme.

He! Lene! Eva!

Magdalene.

's ist höchste Zeit!
Hör'st du's? Komm'! Der Ritter ist weit.

(Walther ist die Gasse heraufgekommen; jetzt biegt er um Pogner's Haus herum: Eva, die bereits von Magdalenen am Arm hineingezogen worden war, reißt sich mit einem leisen Schrei los, und stürzt Walther entgegen.)

Eva.

Da ist er!

Magdalene
(hineingehend).

Nun haben wir's! Jetzt heißt's: gescheit!

(Ab.)

Eva
(außer sich).

Ja, ihr seid es!
Nein, du bist es!
Alles sag' ich,
denn ihr wißt es;
Alles klag' ich,
denn ich weiß es,
ihr seid Beides,
Held des Preises,
und mein einz'ger Freund!

Walther
(leidenschaftlich).

Ach, du irr'st! Bin nur dein Freund,
doch des Preises
noch nicht würdig,
nicht den Meistern

ebenbürtig:
mein Begeistern
fand Verachten,
und ich weiß es,
darf nicht trachten
nach der Freundin Hand!

Eva.

Wie du irr'st! Der Freundin Hand,
ertheilt nur sie den Preis,
wie deinen Muth ihr Herz erfand,
reicht sie nur dir das Reis.

Walther.

Ach nein, du irr'st! Der Freundin Hand,
wär' Keinem sie erkoren,
wie sie des Vaters Wille band,
mir wär' sie doch verloren.
„Ein Meistersinger muß er sein:
nur wen ihr krönt, den darf sie frei'n!"
So sprach er festlich zu den Herrn,
kann nicht zurück, möcht' er's auch gern!
Das eben gab mir Muth;
wie ungewohnt mir Alles schien,
ich sang mit Lieb' und Gluth,
daß ich den Meisterschlag verdien'.
Doch diese Meister!
Ha, diese Meister!
Dieser Reim-Gesetze
Leimen und Kleister!
Mir schwillt die Galle,
das Herz mir stockt,
denk' ich der Falle,
darein ich gelockt! —
Fort in die Freiheit!
Dorthin gehör' ich,
da, wo ich Meister im Haus!
Soll ich dich frei'n heut',
dich nun beschwör' ich,
flieh', und folg' mir hinaus! —

Keine Wahl ist offen,
nichts steht zu hoffen!
Überall Meister,
wie böse Geister,
seh' ich sich rotten
mich zu verspotten:
mit den Gewerken,
aus den Gemerken,
aus allen Ecken,
auf allen Flecken,
seh' ich zu Haufen
Meister nur laufen,
mit höhnendem Nicken
frech auf dich blicken,
in Kreisen und Ringeln
dich umzingeln,
näselnd und kreischend
zur Braut dich heischend,
als Meisterbuhle
auf dem Singstuhle,
zitternd und bebend,
hoch dich erhebend: —
und ich ertrüg' es, sollt' es nicht wagen
grad' aus tüchtig drein zu schlagen?

(Man hört den starken Ruf eines Nachtwächterhornes. Walther legt mit emphatischer Gebärde die Hand an sein Schwert, und starrt wild vor sich hin.)

Ha! . . .

Eva
(faßt ihn besänftigend bei der Hand).

Geliebter, spare den Zorn!
's war nur des Nachtwächters Horn. —
Unter der Linde
birg dich geschwinde:
hier kommt der Wächter vorbei.

Magdalene
(an der Thüre leise).

Evchen! 's ist Zeit: mach' dich frei!

Walther.

Du flieh'st?

Eva.

Muß ich denn nicht?

Walther.

Entweich'st?

Eva.

Dem Meistergericht.

(Sie verschwindet mit Magdalene im Hause.)

Der Nachtwächter

(ist während dem in der Gasse erschienen, kommt singend nach vorn, biegt um die Ecke von Pogner's Haus, und geht nach links zu weiter ab).

„Hört ihr Leut' und laßt euch sagen,
die Glock' hat Zehn geschlagen:
bewahrt das Feuer und auch das Licht,
damit Niemand kein Schad' geschicht!
Lobet Gott den Herrn!"

(Als er hiermit abgegangen, hört man ihn abermals blasen.)

Sachs

(welcher hinter der Ladenthüre dem Gespräche gelauscht, öffnet jetzt, bei eingezogenem Lampenlichte, ein wenig mehr).

Üble Dinge, die ich da merk';
eine Entführung gar im Werk!
Aufgepaßt: das darf nicht sein!

Walther

(hinter der Linde).

Käm' sie nicht wieder? O der Pein! —
Doch ja! Sie kommt dort! — Weh' mir, nein!
Die Alte ist's! — Doch aber — ja!

Eva

(ist in Magdalena's Kleidung zurückgekommen, und geht auf Walther zu).

Das thör'ge Kind: da hast du's! da!

(Sie sinkt ihm an die Brust.)

Walther.

O Himmel! Ja! Nun wohl ich weiß,
daß ich gewann den Meisterpreis.

Eva.

Doch nun kein Besinnen!

Von hinnen! Von hinnen!
O wären wir weit schon fort!

Walther.

Hier durch die Gasse: dort
finden wir vor dem Thor
Knecht und Rosse vor.

(Als sich Beide wenden, um in die Gasse einzubiegen, läßt Sachs, nachdem er die Lampe hinter eine Glaskugel gestellt, einen hellen Lichtschein, durch die ganz wieder geöffnete Ladenthüre, quer über die Straße fallen, so daß Eva und Walther sich plötzlich hell beleuchtet sehen.)

Eva

(Walther hastig zurückziehend).

O weh', der Schuster! Wenn der uns säh'!
Birg dich! Komm' ihm nicht in die Näh'!

Walther.

Welch' and'rer Weg führt uns hinaus?

Eva

(nach rechts deutend).

Dort durch die Straße: doch der ist kraus,
ich kenn' ihn nicht gut; auch stießen wir dort
auf den Wächter.

Walther.

Nun denn: durch die Gasse!

Eva.

Der Schuster muß erst vom Fenster fort.

Walther.

Ich zwing' ihn, daß er's verlasse.

Eva.

Zeig' dich ihm nicht: er kennt dich!

Walther.

Der Schuster?

Eva.

's ist Sachs!

Walther.

Hans Sachs? Mein Freund?

Eva.

Glaub's nicht!
Von dir zu sagen Übles nur wußt' er.

Walther.

Wie, Sachs? Auch er? — Ich lösch' ihm das Licht!

(Beckmesser ist, dem Nachtwächter in einiger Entfernung nachschleichend, die Gasse heraufgekommen, hat nach den Fenstern von Pogner's Hause gespäht, und, an Sachsens Haus angelehnt, zwischen den beiden Fenstern einen Steinsitz sich ausgesucht, auf welchem er sich, immer nur nach dem gegenüber liegenden Fenster aufmerksam lugend, niedergelassen hat: jetzt stimmt er eine mitgebrachte Laute.)

Eva

(Walther zurückhaltend).

Thu's nicht! — Doch horch!

Walther.

Einer Laute Klang!

Eva.

Ach, meine Noth!

Walther.

Wie wird dir bang?
Der Schuster, sieh', zog ein das Licht: —
so sei's gewagt!

Eva.

Weh'! Hör'st du denn nicht?
Ein And'rer kam, und nahm dort Stand.

Walther.

Ich hör's und seh's: ein Musikant.
Was will der hier so spät des Nachts?

Eva.

's ist Beckmesser schon!

Sachs

(als er den ersten Ton der Laute vernommen, hat, von einem plötzlichen Einfall erfaßt, das Licht wieder etwas eingezogen, leise auch den unteren Theil des Ladens geöffnet, und seinen Werktisch ganz unter die Thüre gestellt. Jetzt hat er Eva's Ausruf vernommen).

Aha! Ich dacht's!

Walther.

Der Merker! Er? in meiner Gewalt?
Drauf zu! Den Lung'rer mach' ich kalt!

Eva.

Um Gott, so hör'! Willst den Vater wecken?
Er singt ein Lied, dann zieht er ab.
Laß' dort uns im Gebüsch verstecken. —
Was mit den Männern ich Müh' doch hab'!

(Sie zieht Walther hinter das Gebüsch auf die Bank unter der Linde.)

Beckmesser

(klimpert voll Ungeduld heftig auf der Laute, ob sich das Fenster nicht öffnen wolle? Als er endlich anfangen will zu singen, beginnt Sachs, der soeben das Licht wieder hell auf die Straße fallen ließ, laut mit dem Hammer auf den Leisten zu schlagen, und singt sehr kräftig dazu).

Sachs.

Jerum! Jerum!
Halla halla he!
Oho! Trallalei! O he!
Als Eva aus dem Paradies
von Gott dem Herrn verstoßen,
gar schuf ihr Schmerz der harte Kies
an ihrem Fuß, dem bloßen.
Das jammerte den Herrn,
ihr Füßchen hatt' er gern;
und seinem Engel rief er zu:
„Da mach' der armen Sünd'rin Schuh'!
Und da der Adam, wie ich seh',
an Steinen dort sich stößt die Zeh',
daß recht fortan
er wandeln kann,
so miß dem auch Stiefeln an!"

Beckmesser

(alsbald nach Beginn des Verses).

Was soll das sein? —
Verdammtes Schrei'n!
Was fällt dem groben Schuster ein?

(Vortretend.)

Wie, Meister? Auf? So spät zur Nacht?

Sachs.

Herr Stadtschreiber? Was, ihr wacht? —
Die Schuh' machen euch große Sorgen?
Ihr seht, ich bin d'ran: ihr habt sie morgen.

Beckmesser.
Hol' der Teufel die Schuh'!
Ich will hier Ruh'!

Walther
(zu Eva).
Wie heißt das Lied? Wie nennt er dich?

Eva.
Ich hört' es schon: 's geht nicht auf mich.
Doch eine Bosheit steckt darin.

Walther.
Welch' Zögerniß! Die Zeit geht hin!

Sachs
(weiter arbeitend).
Jerum! Jerum!
Halla halla he!
Oho! Trallalei! O he!
O Eva! Eva! Schlimmes Weib!
Das hast du am Gewissen,
daß ob der Füß' am Menschenleib
jetzt Engel schustern müssen!
Blieb'st du im Paradies,
da gab es keinen Kies.
Ob deiner jungen Missethat
handthier' ich jetzt mit Ahl' und Drath,
und ob Herrn Adam's übler Schwäch'
versohl' ich Schuh' und streiche Pech.
Wär' ich nicht fein
ein Engel rein,
Teufel möchte Schuster sein!

Beckmesser.
Gleich höret auf!
Spielt ihr mir Streich'?
Bleibt ihr Tag's
und Nachts euch gleich?

Sachs.
Wenn ich hier sing',

Walther
(zu Eva).
Uns, oder dem Merker?
Wem spielt er den Streich?

Eva
(zu Walther).
Ich fürcht', uns dreien

was kümmert's euch?
Die Schuhe sollen
doch fertig werden?

Beckmesser.

So schließt euch ein
und schweigt dazu still!

Sachs.

Des Nachts arbeiten
macht Beschwerden;
wenn ich da munter
bleiben will,
da brauch' ich Luft
und frischen Gesang:
drum hört, wie der dritte
Vers gelang!

gilt es gleich.
O weh' der Pein!
Mir ahnt nichts Gutes!

Walther.

Mein süßer Engel,
sei guten Muthes!

Eva.

Mich betrübt das Lied!

Walther.

Ich hör' es kaum!
Du bist bei mir:
welch' holder Traum!

(Er zieht sie zärtlich an sich.)

Beckmesser

(während Sachs bereits weiter singt).

Er macht mich rasend! — Das grobe Geschrei!
Am End' denkt sie gar, daß ich das sei!

Sachs

(fort arbeitend).

Jerum! Jerum!
Halla halla he!
Oho! Trallalei! O he!
O Eva! Hör' mein Klageruf,
mein Noth und schwer Verdrüßen:
die Kunstwerk', die ein Schuster schuf,
sie tritt die Welt mit Füßen!
Gäb' nicht ein Engel Trost,
der gleiches Werk erlos't,
und rief' mich oft in's Paradies,
wie dann ich Schuh' und Stiefeln ließ'!
Doch wenn der mich im Himmel hält,
dann liegt zu Füßen mir die Welt,
und bin in Ruh'
Hans Sachs ein Schuh-
macher und Poet dazu.

Beckmesser
(das Fenster gewahrend, welches jetzt sehr leise geöffnet wird).
Das Fenster geht auf: — Herr Gott, 's ist sie!

Eva
(zu Walther).
Mich schmerzt das Lied, ich weiß nicht wie! —
O fort, lass' uns fliehen!

Walther
(das Schwert halb ziehend).
Nun denn: mit dem Schwert!

Eva.
Nicht doch! Ach halt'!

Walther.
Kaum wär' er's werth!

Eva.
Ja, besser Geduld! O lieber Mann!
Daß ich so Noth dir machen kann!

Walther.
Wer ist am Fenster?

Eva.
's ist Magdalene.

Walther.
Das heiß' ich vergelten: fast muß ich lachen.

Eva.
Wie ich ein End' und Flucht mir ersehne!

Walther.
Ich wünscht', er möchte den Anfang machen.
(Sie folgen dem Vorgange mit wachsender Theilnahme.)

Beckmesser
(der, während Sachs fortfährt zu arbeiten und zu singen, in großer Aufregung mit sich berathen hat).
Jetzt bin ich verloren, singt er noch fort! —
(Er tritt an den Laden heran.)
Freund Sachs! So hört doch nur ein Wort! —

Wie seid ihr auf die Schuh' versessen!
Ich hatt' sie wahrlich schon vergessen.
Als Schuster seid ihr mir wohl werth,
als Kunstfreund doch weit mehr verehrt.
Eu'r Urtheil, glaubt, das halt' ich hoch;
drum bitt' ich: hört das Liedlein doch,
mit dem ich morgen möcht' gewinnen,
ob das auch recht nach euren Sinnen.

(Er klimpert, mit seinem Rücken der Gasse zugewendet, auf der Laute, um die Aufmerksamkeit der dort am Fenster sich zeigenden Magdalene zu beschäftigen, und sie dadurch zurückzuhalten.)

Sachs.

O ha! Wollt mich beim Wahne fassen?
Mag mich nicht wieder schelten lassen.
Seit sich der Schuster dünkt Poet,
gar übel es um eu'r Schuhwerk steht;
ich seh' wie's schlappt,
und überall klappt:
drum lass' ich Vers' und Reim'
gar billig nun daheim,
Verstand und Kenntniß auch dazu,
mach' euch für morgen die neuen Schuh'.

Beckmesser

(wiederum in der vorigen Weise klimpernd).

Laßt das doch sein, das war ja nur Scherz,
Vernehmt besser, wie's mir um's Herz!
Vom Volk seid ihr geehrt,
auch der Pognerin seid ihr werth:
will ich vor aller Welt
nun morgen um die werben,
sagt, könnt's mich nicht verderben,
wenn mein Lied euch nicht gefällt?
Drum hört mich ruhig an;
und sang ich, sagt mir dann,
was euch gefällt, was nicht,
daß ich mich danach richt'.

(Er klimpert wieder.)

Sachs.

Ei laßt mich doch in Ruh'!

Wie käm' solche Ehr' mir zu?
Nur Gassenhauer dicht' ich zum meisten;
drum sing' ich zur Gassen, und hau' auf den Leisten.
(Fort arbeitend.)
Jerum! Jerum!
Halla halla hei!

Beckmesser.

Verfluchter Kerl! — Den Verstand verlier' ich,
mit seinem Lied voll Pech und Schmierich! —
Schweigt doch! Weckt ihr die Nachbarn auf?

Sachs.

Die sind's gewohnt: 's hört Keiner d'rauf. —
„O Eva, Eva! schlimmes Weib!" —

Beckmesser
(wüthend).

O ihr boshafter Geselle!
Ihr spielt mir heut' den letzten Streich!
Schweigt ihr nicht auf der Stelle,
so denkt ihr dran, das schwör' ich euch.
Neidisch seid ihr, nichts weiter,
dünkt ihr euch gleich gescheiter:
daß And're auch 'was sind, ärgert euch schändlich;
glaubt, ich kenne euch aus- und inwendlich!
Daß man euch noch nicht zum Merker gewählt,
das ist's, was den gallichten Schuster quält.
Nun gut! So lang' als Beckmesser lebt,
und ihm noch ein Reim an den Lippen klebt,
so lang' ich noch bei den Meistern was gelt',
ob Nürnberg „blüh' und wachs'",
das schwör' ich Herrn Hans Sachs,
nie wird er je zum Merker bestellt!
(Er klimpert wieder heftig.)

Sachs
(der ihm ruhig und aufmerksam zugehört).

War das eu'r Lied?

Beckmesser.

Der Teufel hol's!

Sachs.

Zwar wenig Regel: doch klang's recht stolz!

Beckmesser.

Wollt ihr mich hören?

Sachs.

In Gottes Namen,
singt zu: ich schlag' auf der Sohl' die Rahmen.

Beckmesser.

Doch schweigt ihr still?

Sachs.

Ei, singet ihr;
die Arbeit, schaut, fördert's auch mir.
(Er schlägt fort auf den Leisten.)

Beckmesser.

Das verfluchte Klopfen wollt ihr doch lassen?

Sachs.

Wie sollt' ich die Sohl' euch richtig fassen?

Beckmesser.

Was? wollt' ihr klopfen, und ich soll singen?

Sachs.

Euch muß das Lied, mir der Schuh gelingen.
(Er klopft immer fort.)

Beckmesser.

Ich mag keine Schuh'.

Sachs.

Das sagt ihr jetzt;
in der Singschul' ihr mir's dann wieder versetzt. —
Doch hört! Vielleicht sich's richten läßt:
zwei-einig geht der Mensch zu best.
Darf ich die Arbeit nicht entfernen,
die Kunst des Merkers möcht' ich doch lernen:
darin nun kommt euch Keiner gleich;
ich lern' sie nie, wenn nicht von euch.

Drum singt ihr nun, ich acht' und merk',
und fördr' auch wohl dabei mein Werk.

Beckmesser.

Merkt immer zu; und was nicht gewann,
nehmt eure Kreide, und streicht's mir an.

Sachs.

Nein, Herr! Da fleckten die Schuh' mir nicht:
mit dem Hammer auf den Leisten halt' ich Gericht.

Beckmesser.

Verdammte Bosheit! — Gott, und 's wird spät:
am End' mir die Jungfer vom Fenster geht!
(Er klimpert wie um anzufangen.)

Sachs
(aufschlagend).

Fanget an! 's pressirt! Sonst sing' ich für mich!

Beckmesser.

Haltet ein! Nur das nicht! — Teufel! wie ärgerlich!
Wollt ihr euch denn als Merker erdreisten,
nun gut, so merkt mit dem Hammer auf den Leisten: —
nur mit dem Beding, nach den Regeln scharf;
aber nichts, was nach den Regeln ich darf.

Sachs.

Nach den Regeln, wie sie der Schuster kennt,
dem die Arbeit unter den Händen brennt.

Beckmesser.

Auf Meister-Ehr'?

Sachs.

Und Schuster-Muth!

Beckmesser.

Nicht einen Fehler: glatt und gut!

Sachs.

Dann ging't ihr morgen unbeschuht. —
Setzt euch denn hier!

Beckmesser
(an die Ecke des Hauses sich stellend).
Laßt hier mich stehen!

Sachs.
Warum so fern?

Beckmesser.
Euch nicht zu sehen,
wie's Brauch in der Schul' vor dem Gemerk'.

Sachs.
Da hör' ich euch schlecht.

Beckmesser.
Der Stimme Stärk'
ich so gar lieblich dämpfen kann.

Sachs.
Wie fein! — Nun gut denn! — Fanget an!
(Kurzes Vorspiel Beckmesser's auf der Laute, wozu Magdalene sich breit in das Fenster legt.)

Walther
(zu Eva).
Welch' toller Spuk! Mich dünkt's ein Traum:
den Singstuhl, scheint's, verließ ich kaum!

Eva.
Die Schläf' umwebt's mir, wie ein Wahn:
ob's Heil, ob Unheil, was ich ahn'?
(Sie sinkt wie betäubt an Walther's Brust: so verbleiben sie.)

Beckmesser
(zur Laute).
„Den Tag seh' ich erscheinen
der mir wohl gefall'n thut . . .
(Sachs schlägt auf.)
(Beckmesser zuckt, fährt aber fort:)
„Da faßt mein Herz sich einen
guten und frischen Muth."
(Sachs hat zweimal aufgeschlagen. Beckmesser wendet sich leise, doch wüthend um.)
Treibt ihr hier Scherz?
Was wär' nicht gelungen?

Sachs.

Besser gesungen:
„Da faßt mein Herz
sich einen guten und frischen Muth."

Beckmesser.

Wie sollt' sich das reimen
auf „seh' ich erscheinen"?

Sachs.

Ist euch an der Weise nichts gelegen?
Mich dünkt, 's sollt' passen Ton und Wort.

Beckmesser.

Mit euch hier zu streiten? — Laßt von den Schlägen,
sonst denkt ihr mir dran!

Sachs.

Jetzt fahret fort!

Beckmesser.

Bin ganz verwirrt!

Sachs.

So fangt noch 'mal an:
drei Schläg' ich jetzt pausiren kann.

Beckmesser
(für sich).

Am besten, wenn ich ihn gar nicht beacht': —
wenn's nur die Jungfer nicht irre macht!
(Er räuspert sich und beginnt wieder.)
„Den Tag seh' ich erscheinen,
der mir wohl gefall'n thut;
da faßt mein Herz sich einen
guten und frischen Muth:
da denk' ich nicht an Sterben,
lieber an Werben
um jung' Mägdeleins Hand.
Warum wohl aller Tage
schönster mag dieser sein?
Allen hier ich es sage:

weil ein schönes Fräulein
von ihrem lieb'n Herrn Vater,
wie gelobt hat er,
ist bestimmt zum Eh'stand.
Wer sich getrau',
der komm' und schau'
da steh'n die hold lieblich Jungfrau,
auf die ich all' mein' Hoffnung bau':
darum ist der Tag so schön blau,
als ich anfänglich fand."

(Von der sechsten Zeile an hat Sachs wieder aufgeschlagen, wiederholt, und meist mehrere Male schnell hinter einander; Beckmesser, der jedesmal schmerzlich zusammenzuckte, war genöthigt, bei Bekämpfung der inneren Wuth oft den Ton, den er immer zärtlich zu halten sich bemühte, kurz und heftig auszustoßen, was das Komische seines gänzlich prosodielosen Vortrages sehr vermehrte. — Jetzt bricht er wüthend um die Ecke auf Sachs los.)

Beckmesser.

Sachs! — Seht! — Ihr bringt mich um!
Wollt ihr jetzt schweigen?

Sachs.

Ich bin ja stumm?
Die Zeichen merkt' ich: wir sprechen dann;
derweil' lassen die Sohlen sich an.

Beckmesser

(nach dem Fenster lugend, und schnell wieder klimpernd).

Sie entweicht! Bst, bst! — Herr Gott! ich muß!

(Um die Ecke herum, die Faust gegen Sachs ballend.)

Sachs! Euch gedenk' ich die Ärgernuß!

Sachs

(mit dem Hammer nach dem Leisten ausholend).

Merker am Ort! —
Fahret fort!

Beckmesser.

„Will heut' mir das Herz hüpfen,
werben um Fräulein jung,
doch thät der Vater knüpfen
daran ein' Bedingung
für den, wer ihn beerben
will, und auch werben

um sein Kindlein fein.
Der Zunft ein bied'rer Meister,
wohl sein' Tochter er liebt,
doch zugleich auch beweist er,
was er auf die Kunst giebt:
zum Preise muß es bringen
im Meistersingen,
wer sein Eidam will sein.
Nun gilt es Kunst,
daß mit Vergunst
ohn' all' schädlich gemeinen Dunst
ihm glücke des Preises Gewunst,
wer begehrt mit wahrer Inbrunst
um die Jungfrau zu frei'n."

(Beckmesser, nur den Blick auf das Fenster heftend, hat mit wachsender Angst Magdalene's misbehagliche Gebärden bemerkt; um Sachsens fortgesetzte Schläge zu übertäuben, hat er immer stärker und athemloser gesungen. — Er ist im Begriffe, sofort weiter zu singen, als Sachs, der zuletzt die Keile aus den Leisten schlug, und die Schuhe abgezogen hat, sich vom Schemel erhebt, und über den Laden sich herauslehnt.)

Sachs.

Seid ihr nun fertig?

Beckmesser
(in höchster Angst).

Wie fraget ihr?

Sachs
(die Schuhe triumphirend aus dem Laden heraushaltend).

Mit den Schuhen ward ich fertig schier! —
Das heiß' ich mir rechte Merkerschuh': —
mein Merkerspruchlein hört dazu! —
Mit lang' und kurzen Hieben,
steht's auf der Sohl' geschrieben;
da les't es klar
und nehmt es wahr,
und merkt's euch immerdar. —
Gut Lied will Takt;
wer den verzwackt,
dem Schreiber mit der Feder
haut ihn der Schuster auf's Leder. —
Nun lauft in Ruh',

habt gute Schuh';
der Fuß euch drin nicht knackt:
ihn hält die Sohl' im Takt!

(Er lacht laut.)

Beckmesser

(der sich ganz in die Gasse zurückgezogen, und an die Mauer zwischen den beiden Fenstern von Sachsens Hause sich anlehnt, singt, um Sachs zu übertäuben, zugleich, mit größter Anstrengung, schreiend und athemlos hastig, seinen dritten Vers.)

„Darf ich Meister mich nennen,
das bewähr' ich heut' gern,
weil nach dem Preis ich brennen
muß dursten und hungern.
Nun ruf' ich die neun Musen
daß an sie blusen
mein dicht'rischen Verstand.
Wohl kenn' ich alle Regeln,
halte gut Maaß und Zahl;
doch Sprung und Überkegeln
wohl passirt je einmal,
wann der Kopf, ganz voll Zagen,
zu frei'n will wagen
um ein jung Mägdleins Hand.
Ein Junggesell,
trug ich mein Fell,
mein' Ehr', Amt, Würd' und Brod zur Stell',
daß euch mein Gesang wohl gefäll',
und mich das Jungfräulein erwähl',
wenn sie mein Lied gut fand."

Nachbarn

(erst einige, dann mehrere, öffnen, während des Gesanges, in der Gasse die Fenster, und gucken heraus).

Wer heult denn da? Wer kreischt mit Macht?
Ist das erlaubt so spät zur Nacht? — —
Gebt Ruhe hier! 's ist Schlafenszeit!
Mein, hört nur, wie der Esel schreit!
Ihr da! Seid still, und scheert euch fort!
Heult, kreischt und schreit an and'rem Ort!

David

(hat ebenfalls den Fensterladen, dicht bei Beckmesser, ein wenig geöffnet, und lugt hervor).

Wer Teufel hier? — und drüben gar?

Die Lene ist's, — ich seh' es klar!
Herr Je! Das war's, den hat sie bestellt;
der ist's, der ihr besser als ich gefällt! —
Nun warte! Du kriegst's! Dir streich' ich das Fell! —
Zum Teufel mit dir, verdammter Gesell'!

(David ist mit einem Knüppel bewaffnet, hinter dem Laden aus dem Fenster hervorgesprungen, zerschlägt Beckmesser's Laute, und wirft sich über ihn selbst her.)

Magdalene

(die zuletzt, um den Merker zu entfernen, mit übertrieben beifälligen Bewegungen herabgewinkt hat, schreit jetzt laut auf).

Ach Himmel! David! Gott, welche Noth!
Zu Hilfe, zu Hilfe! Sie schlagen sich todt!

Beckmesser

(mit David sich balgend).

Verfluchter Kerl! Läss'st du mich los?

David.

Gewiß! Die Glieder brech' ich dir blos!

(Sie balgen und prügeln sich in einem fort.)

Nachbarn

(an den Fenstern).

Seht nach! Springt zu! Da würgen sich zwei!

Andere Nachbarn

(auf die Gasse heraustretend).

Heda! Herbei! 's giebt Prügelei!
Ihr da! Auseinander! Gebt freien Lauf! —
Laßt ihr nicht los, wir schlagen d'rauf!

Ein Nachbar.

Ei seht! Auch ihr da? Geht's euch 'was an?

Ein Zweiter.

Was sucht ihr hier? Hat man euch 'was gethan?

1. Nachbar.

Euch kennt man gut!

2. Nachbar.

Euch noch viel besser!

1. Nachbar.

Wie so denn?

2. Nachbar
(zuschlagend).
Ei, so!

Magdalene
(hinabschreiend).
David! Beckmesser!

Lehrbuben
(kommen dazu).
Herbei! Herbei! 's giebt Keilerei!

Einige.
's sind die Schuster!

Andere.
Nein, 's sind die Schneider!

Die Ersteren.
Die Trunkenbolde!

Die Anderen.
Die Hungerleider!

Die Nachbarn
(auf der Gasse, durcheinander).
Euch gönnt' ich's schon lange! —
Wird euch wohl bange?
Das für die Klage! —
Seht euch vor, wenn ich schlage! —
Hat euch die Frau gehetzt? —
Schau' wie es Prügel setzt! —
Seid ihr noch nicht gewitzt? —
So schlagt doch! — Das sitzt! —
Daß dich, Hallunke! —
Hie Färbertunke! —
Wartet, ihr Racker!
Ihr Maaßabzwacker! —
Esel! — Dummrian!
Du Grobian! —
Lümmel du! —
Drauf und zu!

Lehrbuben
(durcheinander, zugleich mit den Nachbarn).

Kennt man die Schlosser nicht?
Die haben's sicher angericht'! —
Ich glaub' die Schmiede werden's sein. —
Die Schreiner seh' ich dort beim Schein. —
Hei! Schau' die Schäffler dort beim Tanz. —
Dort seh' die Bader ich im Glanz. —
Krämer finden sich zur Hand
mit Gerstenstang und Zuckerkand;
mit Pfeffer, Zimmt, Muscatennuß.
Sie riechen schön,
sie riechen schön,
doch haben viel Verdruß,
und bleiben gern vom Schuß. —
Seht nur, der Haase
hat üb'rall die Nase! —
Mein'st du damit etwa mich? —
Mein' ich damit etwa dich?
Da hast's auf die Schnauze! —
Herr, jetzt setzt's Plautze! —
Hei! Krach! Hagelwetterschlag!
Wo das sitzt, da wächst nichts nach!
Keilt euch wacker,
haut die Racker!
Haltet selbst Gesellen Stand;
wer da wich', 's wär' wahrlich Schand'!
Drauf und dran!
Wie ein Mann
steh'n wir alle zur Keilerei!

(Bereits prügeln sich Nachbarn und Lehrbuben fast allgemein durcheinander.)

Gesellen
(von allen Seiten dazu kommend).

Heda! Gesellen 'ran!
Dort wird mit Streit und Zank gethan.
Da giebt's gewiß gleich Schlägerei;
Gesellen, haltet euch dabei!
's sind die Weber und Gerber! —
Dacht' ich's doch gleich! —

Die Preisverderber!
Spielen immer Streich'! —
Dort den Metzger Klaus,
den kennt man heraus! —
Zünfte! Zünfte!
Zünfte heraus! —
Schneider mit dem Bügel!
Hei, hie setzt's Prügel!
Gürtler! — Zinngießer! —
Leimsieder! — Lichtgießer!
Tuchscherer her!
Leinweber her!
Hieher! Hieher!
Immer mehr! Immer mehr!
Nur tüchtig drauf! Wir schlagen los:
jetzt wird die Keilerei erst groß! —
Lauft heim, sonst kriegt ihr's von der Frau;
hier giebt's nur Prügel-Färbeblau!
Immer 'ran!
Mann für Mann!
Schlagt sie nieder!
Zünfte! Zünfte! Heraus! —

Die Meister
(und älteren Bürger von verschiedenen Seiten dazu kommend).

Was giebts denn da für Zank und Streit?
Das tos't ja weit und breit!
Gebt Ruh' und scheer' sich Jeder heim,
sonst schlag' ein Hageldonnerwetter drein!
Stemmet euch hier nicht mehr zu Hauf',
oder sonst wir schlagen drauf. —

Die Nachbarinnen
(an den Fenstern durcheinander).

Was ist denn da für Streit und Zank?
's wird einem wahrlich Angst und bang!
Da ist mein Mann gewiß dabei:
gewiß kommt's noch zur Schlägerei!
He da! Ihr dort unten,
so seid doch nur gescheit!

Seid ihr zu Streit und Raufen
gleich Alle so bereit?
Was für ein Zanken und Toben!
Da werden schon Arme erhoben!
Hört doch! Hört doch!
Seid ihr denn toll?
Sind euch die Köpfe
vom Weine noch voll?
Zu Hilfe! Zu Hilfe!
Da schlägt sich mein Mann!
Der Vater, der Vater!
Sieht man das an?
Christian! Peter!
Niklaus! Hans!
Auf! Schreit Zeter! —
Hör'st du nicht, Franz?
Gott, wie sie walken!
's wackeln die Zöpfe!
Wasser her! Wasser her!
Gießt's ihn' auf die Köpfe!

(Die Rauferei ist allgemein geworden. Schreien und Toben.)

Magdalene

(am Fenster verzweiflungsvoll die Hände ringend).

Ach Himmel! Meine Noth ist groß!
David! So hör' mich doch nur an!
So lass' doch nur den Herren los!
Er hat mir ja nichts gethan! —

Pogner

(ist im Nachtgewande oben an das Fenster getreten, und zieht Magdalene herein).

Um Gott! Eva! Schließ' zu! —
Ich seh', ob im Haus unten Ruh'!

(Das Fenster wird geschlossen; bald darauf erscheint Pogner an der Hausthüre.)

Sachs

(hat, als der Tumult begann, sein Licht gelöscht, und den Laden so weit geschlossen, daß er durch eine kleine Öffnung stets den Platz unter der Linde beobachten konnte). — Walther und Eva haben mit wachsender Sorge dem anschwellenden Tumulte zugesehen. Jetzt faßt Walther Eva dicht in den Arm.)

Walther.

Jetzt gilt's zu wagen,
sich durchzuschlagen!

(Mit geschwungenem Schwerte dringt er bis in die Mitte der Bühne vor. — Da springt Sachs mit einem Satze aus dem Laden auf die Straße, und packt Walther beim Arme.)

Pogner

(auf der Treppe).

He, Lene, wo bist du?

Sachs

(die halb ohnmächtige Eva auf die Treppe stoßend).

In's Haus, Jungfer Lene!

(Pogner empfängt sie, und zieht sie beim Arme herein.)

Sachs

(mit dem geschwungenen Knieriemen, mit dem er sich bereits bis zu Walther Platz gemacht hatte, jetzt dem David eines überhauend, und ihn mit einem Fußtritte voran in den Laden stoßend, zieht Walther, den er mit der anderen Hand gefaßt hält, gewaltsam schnell mit sich ebenfalls hinein, und schließt sogleich fest hinter sich zu).

Beckmesser

(durch Sachs von David befreit, sucht sich eilig durch die Menge zu flüchten).

(Im gleichen Augenblicke, wo Sachs auf die Straße sprang, hörte man, rechts zur Seite im Vordergrunde, einen besonders starken Hornruf des Nachtwächters. Lehrbuben, Bürger und Gesellen suchten in eiliger Flucht sich nach allen Seiten hin zu entfernen: so daß die Bühne sehr schnell gänzlich geleert ist, alle Hausthüren hastig geschlossen, und auch die Nachbarinnen von den Fenstern, welche sie zugeschlagen, verschwunden sind. — Der Vollmond tritt hervor, und scheint hell in die Gasse hinein.)

Der Nachtwächter

(betritt im Vordergrunde rechts die Bühne, reibt sich die Augen, sieht sich verwundert um, schüttelt den Kopf, und stimmt, mit etwas bebender Stimme, seinen Ruf an):

Hört ihr Leut', und laßt euch sagen:
die Glock' hat Eilfe geschlagen.
Bewahrt euch vor Gespenstern und Spuk,
daß kein böser Geist eu'r Seel' beruck'!
Lobet Gott den Herrn!

(Er geht während dem langsam die Gasse hinab. Als der Vorhang fällt, hört man den Hornruf des Nachtwächters wiederholen.)

Dritter Aufzug.

(In Sachsens Werkstatt. [Kurzer Raum.] Im Hintergrunde die halb geöffnete Ladenthüre, nach der Straße führend. Rechts zur Seite eine Kammerthüre. Links das nach der Gasse gehende Fenster, mit Blumenstöcken davor, zur Seite ein Werktisch. Sachs sitzt auf einem großen Lehnstuhle an diesem Fenster, — durch welches die Morgensonne hell auf ihn hereinscheint: er hat vor sich auf dem Schooße einen großen Folianten, und ist im Lesen vertieft. — David lugt spähend von der Straße zur Ladenthüre herein: da er sieht, daß Sachs seiner nicht achtet, tritt er herein, mit einem Korbe im Arme, den er zuvörderst schnell und verstohlen unter den anderen Werktisch beim Laden stellt; dann von Neuem versichert, daß Sachs ihn nicht bemerkt, nimmt er den Korb vorsichtig herauf, und untersucht den Inhalt: er hebt Blumen und Bänder heraus; endlich findet er auf dem Grunde eine Wurst und einen Kuchen, und läßt sich sogleich an, diese zu verzehren, als Sachs, der ihn fortwährend nicht beachtet, mit starkem Geräusche eines der großen Blätter des Folianten umwendet.)

David

(fährt zusammen, verbirgt das Essen und wendet sich).

Gleich! Meister! hier! —
Die Schuh' sind abgegeben
in Herrn Beckmesser's Quartier. —
Mir war's, ihr rief't mich eben? —

(Bei Seite.)

Er thut, als säh' er mich nicht?
da ist er bös', wenn er nicht spricht: —

(Sich demüthig sehr allmählich nähernd.)

Ach Meister! Woll't mir verzeih'n!
Kann ein Lehrbub' vollkommen sein?
Kenntet ihr die Lene, wie ich,
dann vergäbt ihr mir sicherlich.
Sie ist so gut, so sanft für mich,
und blickt mich oft an, so innerlich:
wenn ihr mich schlagt, streichelt sie mich,
und lächelt dabei holdseliglich.
Muß ich cariren, füttert sie mich,
und ist in Allem gar liebelich.
Nur gestern, weil der Junker versungen,
hab' ich den Korb ihr nicht abgerungen:
das schmerzte mich; und da ich fand,
daß Nachts einer vor dem Fenster stand,
und sang zu ihr, und schrie wie toll,
da hieb ich dem den Buckel voll.
Wie käm' nun da 'was groß' drauf an?

Auch hat's unsr'er Lieb' gar gut gethan:
die Lene hat eben mir Alles erklärt,
und zum Fest Blumen und Bänder bescheert.

(Er bricht in immer größere Angst aus.)

Ach, Meister, sprecht doch nur ein Wort!

(Bei Seite.)

Hätt' ich nur die Wurst und den Kuchen fort! —

Sachs

(der unbeirrt weiter gelesen, schlägt jetzt den Folianten zu. Von dem starken Geräusch erschrickt David so, daß er strauchelt und unwillkürlich vor Sachs auf die Kniee fällt. Sachs sieht über das Buch, das er noch auf dem Schoße behält, hinweg, über David, welcher immer auf den Knieen, furchtsam nach ihm hinaufblickt, hin, und heftet seinen Blick unwillkürlich auf den hinteren Werktisch).

Blumen und Bänder seh' ich dort:
schaut hold und jugendlich aus.
Wie kamen die mir in's Haus?

David

(verwundert über Sachsens Freundlichkeit.)

Ei, Meister! 's ist heut' hoch festlicher Tag;
da putzt sich Jeder, so schön er mag.

Sachs.

Wär' Hochzeitfest?

David.

Ja, käm's so weit,
daß David erst die Lene freit?

Sachs.

's war Polterabend, dünkt mich doch?

David

(für sich).

Polterabend? — Da krieg' ich's wohl noch? —

(Laut.)

Verzeiht das, Meister! Ich bitt', vergeßt!
Wir feiern ja heut' Johannisfest.

Sachs.

Johannisfest?

David

(bei Seite).

Hört er heut' schwer?

Sachs.

Kannst du dein Sprüchlein? Sag' es her!

David.

Mein Sprüchlein? Denk', ich kann es gut.

(Bei Seite.)

's setzt nichts: der Meister ist wohlgemuth. —

(Laut.)

„Am Jordan Sankt Johannes stand" —

(Er hat in der Zerstreuung die Worte der Melodie von Beckmesser's Werbelied aus dem vorangehenden Aufzuge gesungen; Sachs macht eine verwundernde Bewegung, worauf David sich unterbricht.)

Verzeiht, Meister; ich kam in's Gewirr';
der Polterabend machte mich irr'.

(Er fährt nun in der richtigen Melodie fort:)

„Am Jordan Sankt Johannes stand,
all' Volk der Welt zu taufen:
kam auch ein Weib aus fernem Land,
von Nürnberg gar gelaufen;
sein Söhnlein trug's zum Uferrand,
empfing da Tauf' und Namen:
doch als sie dann sich heimgewandt,
nach Nürnberg wieder kamen,
im deutschen Land gar bald sich fand's,
daß wer am Ufer des Jordans
Johannes war genannt,
an der Pegnitz hieß der Hans."

(Feurig.)

Herr! Meister! 's ist eu'r Namenstag!
Nein! Wie man so 'was vergessen mag! —
Hier, hier! Die Blumen sind für euch,
die Bänder, — und was nur alles noch gleich?
Ja hier! Schaut, Meister! Herrlicher Kuchen!
Möchtet ihr nicht auch die Wurst versuchen?

Sachs

(immer ruhig, ohne seine Stellung zu verändern).

Schön Dank, mein Jung'! Behalt's für dich!
Doch heut' auf die Wiese begleitest du mich:
mit den Bändern und Blumen putz' dich fein;
sollst mein stattlicher Herold sein.

David.

Sollt' ich nicht lieber Brautführer sein? —
Meister! Lieb' Meister! Ihr müßt wieder frei'n!

Sachs.

Hätt'st wohl gern eine Meist'rin im Haus?

David.

Ich mein', es säh' doch viel stattlicher aus.

Sachs.

Wer weiß! Kommt Zeit, kommt Rath.

David.

's ist Zeit!

Sachs.

Da wär' der Rath wohl auch nicht weit?

David.

Gewiß! Geh'n Reden schon hin und wieder.
Den Beckmesser, denk' ich, säng't ihr doch nieder?
Ich mein', daß der heut' sich nicht wichtig macht.

Sachs.

Wohl möglich! Hab's mir auch schon bedacht. —
Jetzt geh'; doch stör' mir den Junker nicht!
Komm' wieder, wenn du schön gericht'.

David

(küßt ihm gerührt die Hand, packt Alles zusammen, und geht in die Kammer).

So war er noch nie, wenn sonst auch gut!
Kann mir gar nicht mehr denken, wie der Knieriemen thut.

(Ab.)

Sachs

(immer noch den Folianten auf dem Schooße, lehnt sich, mit untergestütztem Arme, sinnend darauf, und beginnt dann nach einem Schweigen):

Wahn, Wahn!
Überall Wahn!
Wohin ich forschend blick'
in Stadt- und Welt-Chronik,
den Grund mir aufzufinden,
warum gar bis auf's Blut

die Leut' sich quälen und schinden
in unnütz toller Wuth!
Hat keiner Lohn
noch Dank davon:
in Flucht geschlagen,
meint er zu jagen;
hört nicht sein eigen
Schmerz-Gekreisch',
wenn er sich wühlt in's eig'ne Fleisch,
wähnt Lust sich zu erzeigen.
Wer giebt den Namen an?
's bleibt halt der alte Wahn,
ohn' den nichts mag geschehen,
's mag gehen oder stehen:
steht's wo im Lauf,
er schläft nur neue Kraft sich an;
gleich wacht er auf,
dann schaut wer ihn bemeistern kann! —
Wie friedsam treuer Sitten,
getrost in That und Werk,
liegt nicht in Deutschlands Mitten
mein liebes Nürenberg!
Doch eines Abends spat,
ein Unglück zu verhüten
bei jugendheißen Gemüthen,
ein Mann weiß sich nicht Rath;
ein Schuster in seinem Laden
zieht an des Wahnes Faden:
wie bald auf Gassen und Straßen
fängt der da an zu rasen;
Mann, Weib, Gesell' und Kind,
fällt sich an wie toll und blind:
und will's der Wahn geseg'nen,
nun muß es Prügel reg'nen,
mit Hieben, Stöß' und Dreschen
den Wuthesbrand zu löschen. —
Gott weiß, wie das geschah? —
Ein Kobold half wohl da!
Ein Glühwurm fand sein Weibchen nicht;

der hat den Schaden angericht'. —
Der Flieder war's: — Johannisnacht. — —
Nun aber kam Johannis-Tag: —
jetzt schau'n wir, wie Hans Sachs es macht,
daß er den Wahn fein lenken mag,
ein edler Werk zu thun;
denn läßt er uns nicht ruh'n,
selbst hier in Nürenberg,
so sei's um solche Werk',
die selten vor gemeinen Dingen,
und nie ohn' ein'gen Wahn gelingen. —

(Walther tritt unter der Kammerthüre ein. Er bleibt einen Augenblick dort stehen, und blickt auf Sachs. Dieser wendet sich, und läßt den Folianten auf den Boden gleiten.)

Sachs.

Grüß Gott, mein Junker! Ruh'tet ihr noch?
Ihr wachtet lang': nun schlieft ihr doch?

Walther
(sehr ruhig).

Ein wenig, aber fest und gut.

Sachs.

So ist euch nun wohl baß zu Muth?

Walther.

Ich hatt' einen wunderschönen Traum.

Sachs.

Das deutet gut's! Erzählt mir den.

Walther.

Ihn selbst zu denken wag' ich kaum;
ich fürcht' ihn mir vergeh'n zu seh'n.

Sachs.

Mein Freund, das grad' ist Dichters Werk,
daß er sein Träumen deut' und merk'.
Glaubt mir, des Menschen wahrster Wahn
wird ihm im Traume aufgethan:
all' Dichtkunst und Poeterei
ist nichts als Wahrtraum-Deuterei.

Was gilt's, es gab der Traum euch ein,
wie heut' ihr sollet Sieger sein?

Walther.

Nein, von der Zunft und ihren Meistern
Wollt' sich mein Traumbild nicht begeistern.

Sachs.

Doch lehrt' es wohl den Zauberspruch,
mit dem ihr sie gewännet?

Walther.

Wie wähnt ihr doch, nach solchem Bruch,
wenn ihr noch Hoffnung kennet!

Sachs.

Die Hoffnung lass' ich mir nicht mindern,
nichts stieß sie noch über'n Haufen:
wär's nicht, glaubt, statt eure Flucht zu hindern,
wär' ich selbst mit euch fortgelaufen!
Drum bitt' ich, laßt den Groll jetzt ruh'n;
ihr habt's mit Ehrenmännern zu thun;
die irren sich und sind bequem,
daß man auf ihre Weise sie nähm'.
Wer Preise erkennt, und Preise stellt,
der will am End' auch, daß man ihm gefällt.
Eu'r Lied, das hat ihnen bang' gemacht;
und das mit Recht: denn wohl bedacht,
mit solchem Dicht- und Liebesfeuer
verführt man wohl Töchter zum Abenteuer;
doch für liebseligen Ehestand
man and're Wort' und Weisen fand.

Walther
(lächelnd).

Die kenn' ich nun auch, seit dieser Nacht:
es hat viel Lärm auf der Gasse gemacht.

Sachs
(lachend).

Ja, ja! Schon gut! Den Takt dazu,
den hörtet ihr auch! — Doch laßt dem Ruh';

und folgt meinem Rathe, kurz und gut,
faßt zu einem Meisterliede Muth.

Walther.

Ein schönes Lied, ein Meisterlied:
wie faß' ich da den Unterschied?

Sachs.

Mein Freund! In holder Jugendzeit,
wenn uns von mächt'gen Trieben
zum sel'gen ersten Lieben
die Brust sich schwellet hoch und weit,
ein schönes Lied zu singen
mocht' Vielen da gelingen:
der Lenz, der sang für sie.
Kam Sommer, Herbst und Winterzeit,
viel Noth und Sorg' im Leben,
manch' ehlich' Glück daneben,
Kindtauf', Geschäfte, Zwist und Streit:
denen's dann noch will gelingen
ein schönes Lied zu singen,
seht, Meister nennt man die. —

Walther.

Ich lieb' ein Weib und will es frei'n,
mein dauernd Eh'gemahl zu sein.

Sachs.

Die Meisterregeln lernt bei Zeiten,
daß sie getreulich euch geleiten,
und helfen wohl bewahren,
was in der Jugend Jahren
in holdem Triebe
Lenz und Liebe
euch unbewußt in's Herz gelegt,
daß ihr das unverloren hegt.

Walther.

Steh'n sie nun in so hohem Ruf,
wer war es, der die Regeln schuf?

Sachs.

Das waren hoch bedürft'ge Meister,
von Lebensmüh' bedrängte Geister:
in ihrer Nöthen Wildniß
sie schufen sich ein Bildniß,
daß ihnen bliebe
der Jugendliebe
ein Angedenken klar und fest,
dran sich der Lenz erkennen läßt.

Walther.

Doch, wem der Lenz schon lang' entronnen,
wie wird er dem aus dem Bild gewonnen?

Sachs.

Er frischt es an, so oft er kann:
drum möcht' ich, als bedürft'ger Mann,
will ich euch die Regeln lehren,
sollt ihr sie mir neu erklären. —
Seht, hier ist Dinte, Feder, Papier:
ich schreib's euch auf, diktirt ihr mir!

Walther.

Wie ich's begänne, wüßt' ich kaum.

Sachs.

Erzählt mir euren Morgentraum!

Walther.

Durch eu'rer Regeln gute Lehr',
ist mir's, als ob verwischt er wär'.

Sachs.

Grad' nehmt die Dichtkunst jetzt zur Hand:
Mancher durch sie das Verlor'ne fand.

Walther.

Dann wär's nicht Traum, doch Dichterei?

Sachs.

's sind Freunde beid', steh'n gern sich bei.

Walther.

Wie fang' ich nach der Regel an?

Sachs.

Ihr stellt sie selbst, und folgt ihr dann.
Gedenkt des schönen Traum's am Morgen;
für's And're laßt Hans Sachs nur sorgen!

Walther
(setzt sich zu Sachs, und beginnt, nach kurzer Sammlung, sehr leise).

„Morgenlich leuchtend in rosigem Schein,
von Blüth' und Duft
geschwellt die Luft,
voll aller Wonnen
nie ersonnen,
ein Garten lud mich ein
Gast ihm zu sein."
(Er hält etwas an.)

Sachs.

Das war ein Stollen: nun achtet wohl,
daß ganz ein gleicher ihm folgen soll.

Walther.

Warum ganz gleich?

Sachs.

Damit man seh',
ihr wählet euch gleich ein Weib zur Eh'.

Walther
(fährt fort).

„Wonnig entragend dem seligen Raum
bot gold'ner Frucht
heilsaft'ge Wucht
mit holdem Prangen
dem Verlangen
an duft'ger Zweige Saum
herrlich ein Baum."
(Er hält inne.)

Sachs.

Ihr schlosset nicht im gleichen Ton:

das macht den Meistern Pein;
doch nimmt Hans Sachs die Lehr' davon,
im Lenz wohl müss' es so sein. —
Nun stellt mir einen Abgesang.

Walther.

Was soll nun der?

Sachs.

Ob euch gelang
ein rechtes Paar zu finden,
das zeigt sich an den Kinden.
Den Stollen ähnlich, doch nicht gleich,
an eig'nen Reim' und Tönen reich;
daß man's recht schlank und selbstig find',
das freut die Ältern an dem Kind:
und euren Stollen giebt's den Schluß,
daß nichts davon abfallen muß.

Walther
(fortfahrend).

„Sei euch vertraut
welch' hehres Wunder mir geschah'n:
an meiner Seite stand ein Weib,
so schön und hold ich nie geseh'n;
gleich einer Braut
umfaßte sie sanft meinen Leib;
mit Augen winkend,
die Hand wies blinkend,
was ich verlangend begehrt,
die Frucht so hold und werth
vom Lebensbaum."

Sachs
(seine Rührung verbergend).

Das nenn' ich mir einen Abgesang:
seht, wie der ganze Bar gelang!
Nur mit der Melodei
seid ihr ein wenig frei;
doch sag' ich nicht, daß es ein Fehler sei;
nur ist's nicht leicht zu behalten,
und das ärgert uns're Alten! —

Jetzt richtet mir noch einen zweiten Bar,
damit man merk' welch' der erste war.
Auch weiß ich noch nicht, so gut ihr's gereimt,
was ihr gedichtet, was ihr geträumt.

Walther
(wie vorher).

„Abendlich glühend in himmlischer Pracht
verschied der Tag,
wie dort ich lag;
aus ihren Augen
Wonne zu saugen,
Verlangen einz'ger Macht
in mir nur wacht'. —
Nächtlich umdämmert der Blick sich mir bricht;
wie weit so nah'
beschienen da
zwei lichte Sterne
aus der Ferne
durch schlanker Zweige Licht
hehr mein Gesicht. —
Lieblich ein Quell
auf stiller Höhe dort mir rauscht;
jetzt schwellt er an sein hold Getön'
so süß und stark ich's nie erlauscht:
leuchtend und hell
wie strahlten die Sterne da schön:
zum Tanz und Reigen
in Laub und Zweigen
der gold'nen sammeln sich mehr,
statt Frucht ein Sternenheer
im Lorbeerbaum." —

Sachs
(sehr gerührt, sanft).

Freund, eu'r Traumbild wies euch wahr;
gelungen ist auch der zweite Bar.
Wolltet ihr noch einen dritten dichten,
des Traumes Deutung würd' er berichten.

Walther.

Wo fänd' ich die? Genug der Wort'!

Sachs
(aufstehend).

Dann Wort und That am rechten Ort! —
Drum bitt' ich, merkt mir gut die Weise;
gar lieblich d'rin sich's dichten läßt:
und singt ihr sie in weit'rem Kreise,
dann haltet mir auch das Traumbild fest.

Walther.

Was habt ihr vor?

Sachs.

Eu'r treuer Knecht
fand sich mit Sack' und Tasch' zurecht;
die Kleider, d'rin am Hochzeitfest
daheim bei euch ihr wolltet prangen,
die ließ er her zu mir gelangen; —
ein Täubchen zeigt' ihm wohl das Nest,
darin sein Junker träumt':
d'rum folgt mir jetzt in's Kämmerlein!
Mit Kleiden, wohlgesäumt,
sollen Beide wir gezieret sein,
wann's Stattliches zu wagen gilt:
d'rum kommt, seid ihr gleich mir gewillt!

(Er öffnet Walther die Thür, und geht mit ihm hinein.)

Beckmesser

(lugt zum Laden herein; da er die Werkstatt leer findet, tritt er näher. Er ist reich aufgeputzt, aber in sehr leidendem Zustande. Er hinkt, streicht und reckt sich; zuckt wieder zusammen; er sucht einen Schemel, setzt sich; springt aber sogleich wieder auf, und streicht sich die Glieder von Neuem. Verzweiflungsvoll sinnend geht er dann umher. Dann bleibt er stehen, lugt durch das Fenster nach dem Hause hinüber: macht Gebärden der Wuth; schlägt sich wieder vor den Kopf. — Endlich fällt sein Blick auf das von Sachs zuvor beschriebene Papier auf dem Werktische: er nimmt es neugierig auf, überfliegt es mit immer größerer Aufregung, und bricht endlich wüthend aus):

Ein Werbelied! Von Sachs? — Ist's wahr?
Ah! — Nun wird mir alles klar!

(Da er die Kammerthüre gehen hört, fährt er zusammen, und versteckt das Blatt eilig in seiner Tasche.)

Sachs
(im Festgewande, tritt ein, und hält an).

Sieh' da! Herr Schreiber? Auch am Morgen?
Euch machen die Schuh' doch nicht mehr Sorgen?
Laßt sehen! Mich dünkt, sie sitzen gut?

Beckmesser.

Den Teufel! So dünn war ich noch nie beschuht:
fühl' durch die Sohle den feinsten Kies!

Sachs.

Mein Merkerspröchlein wirkte dieß:
trieb sie mit Merkerzeichen so weich.

Beckmesser.

Schon gut der Witz'! Und genug der Streich'!
Glaubt mir, Freund Sachs, jetzt kenn' ich euch;
der Spaß von dieser Nacht,
der wird euch noch gedacht:
daß ich euch nur nicht im Wege sei,
schuft ihr gar Aufruhr und Meuterei!

Sachs.

's war Polterabend, laßt euch bedeuten:
eu're Hochzeit spukte unter den Leuten;
je toller es dahergeh',
je besser bekommt's der Eh'.

Beckmesser
(ausbrechend).

O Schuster voll von Ränken
und pöbelhaften Schwänken,
du war'st mein Feind von je:
nun hör' ob hell ich seh'!
Die ich mir auserkoren,
die ganz für mich geboren,
zu aller Wittwer Schmach,
der Jungfer stell'st du nach.
Daß sich Herr Sachs erwerbe
des Goldschmieds reiches Erbe,
im Meister-Rath zur Hand

auf Klauseln er bestand,
ein Mägdlein zu bethören,
das nur auf ihn sollt' hören,
und, And'ren abgewandt,
zu ihm allein sich fand.
Darum, darum —
wär' ich so dumm? —
mit Schreien und mit Klopfen
wollt' er mein Lied zustopfen,
daß nicht dem Kind werd' kund
wie auch ein And'rer bestund.
Ja ja! — Ha ha!
Hab' ich dich da?
Aus seiner Schuster-Stuben
hetzt' endlich er den Buben
mit Knüppeln auf mich her,
daß meiner los er wär':
Au au! Au au!
Wohl grün und blau,
zum Spott der allerliebsten Frau,
zerschlagen und zerprügelt,
daß kein Schneider mich aufbügelt!
Gar auf mein Leben
war's angegeben!
Doch kam ich noch so davon,
daß ich die That euch lohn':
zieh't heut' nur aus zum Singen,
merkt auf, wie's mag gelingen;
bin ich gezwackt
auch und zerhackt,
euch bring' ich doch sicher aus dem Takt!

Sachs.

Gut Freund, ihr seid in argem Wahn!
Glaubt was ihr wollt daß ich's gethan,
gebt eure Eifersucht nur hin;
zu werben kommt mir nicht in Sinn.

Beckmesser.

Lug und Trug! Ich weiß es besser.

Sachs.

Was fällt euch nur ein, Meister Beckmesser?
Was ich sonst im Sinn, geht euch nichts an:
doch glaubt, ob der Werbung seid ihr im Wahn.

Beckmesser.

Ihr säng't heut' nicht?

Sachs.

Nicht zur Wette.

Beckmesser.

Kein Werbelied?

Sachs.

Gewißlich, nein!

Beckmesser.

Wenn ich aber d'rob ein Zeugniß hätte?

Sachs
(blickt auf den Werktisch).

Das Gedicht? Hier ließ ich's: — stecktet ihr's ein?

Beckmesser
(zieht das Blatt hervor).

Ist das eure Hand?

Sachs.

Ja, — war es das?

Beckmesser.

Ganz frisch noch die Schrift?

Sachs.

Und die Dinte noch naß!

Beckmesser.

's wär wohl gar ein biblisches Lied?

Sachs.

Der fehlte wohl, wer darauf rieth.

Beckmesser.

Nun denn?

Sachs.

Wie doch?

Beckmesser.

Ihr fragt?

Sachs.

Was noch?

Beckmesser.

Daß ihr mit aller Biederkeit
der ärgste aller Spitzbuben seid!

Sachs.

Mag sein! Doch hab' ich noch nie entwandt,
was ich auf fremden Tischen fand: —
und daß man von euch auch nicht Übles denkt,
behaltet das Blatt, es sei euch geschenkt.

Beckmesser
(in freudigem Schreck aufspringend).

Herr Gott!.. Ein Gedicht!.. Ein Gedicht von Sachs?..
Doch halt', daß kein neuer Schad' mir erwachs'! —
Ihr habt's wohl schon recht gut memorirt?

Sachs.

Seid meinethalb doch nur unbeirrt!

Beckmesser.

Ihr laßt mir das Blatt?

Sachs.

Damit ihr kein Dieb.

Beckmesser.

Und mach' ich Gebrauch?

Sachs.

Wie's euch belieb'.

Beckmesser.

Doch, sing' ich das Lied?

Sachs.

Wenn's nicht zu schwer.

Beckmesser.

Und wenn ich gefiel'?

Sachs.

Das wunderte mich sehr!

Beckmesser
(ganz zutraulich).

Da seid ihr nun wieder zu bescheiden:
ein Lied von Sachs, das will 'was bedeuten!
Und seht, wie mir's ergeht,
wie's mit mir Ärmsten steht!
Ersch' ich doch mit Schmerzen,
mein Lied, das Nachts ich sang, —
Dank euren lust'gen Scherzen! —
es machte der Pognerin bang.
Wie schaff' ich nun zur Stelle
ein neues Lied herzu?
Ich armer, zerschlag'ner Geselle,
wie fänd' ich heut' dazu Ruh'?
Werbung und ehlich' Leben,
ob das mir Gott beschied,
muß ich nur grad' aufgeben,
hab' ich kein neues Lied.
Ein Lied von euch, dess' bin ich gewiß,
mit dem besieg' ich jed' Hinderniß:
soll ich das heute haben,
vergessen und begraben
sei Zwist, Hader und Streit,
und was uns je entzweit.

(Er blickt seitwärts in das Blatt; plötzlich runzelt sich seine Stirn.)

Und doch! Wenn's nur eine Falle wär'! —
Noch gestern war't ihr mein Feind:
wie käm's, daß nach so großer Beschwer'
ihr's freundlich heut' mit mir meint'?

Sachs.

Ich machte euch Schuh' in später Nacht:
hat man so je einen Feind bedacht?

Beckmesser.

Ja ja! recht gut! Doch eines schwört:
wo und wie ihr das Lied auch hört,

daß nie ihr euch beikommen laßt,
zu sagen, es sei von euch verfaßt.

Sachs.

Das schwör' ich und gelob' euch hier,
nie mich zu rühmen, das Lied sei von mir.

Beckmesser
(sehr glücklich).

Was will ich mehr, ich bin geborgen!
Jetzt hat sich Beckmesser nicht mehr zu sorgen!
(Er reibt sich froh die Hände.)

Sachs.

Doch, Freund, ich führ's euch zu Gemüthe,
und rathe euch in aller Güte:
studirt mir recht das Lied!
Sein Vortrag ist nicht leicht:
ob euch die Weise gerieth',
und ihr den Ton erreicht!

Beckmesser.

Freund Sachs, ihr seid ein guter Poet;
doch was Ton und Weise betrifft, gesteht,
da thut's mir Keiner vor!
Drum spitzt nur fein das Ohr,
und: Beckmesser,
Keiner besser!
Darauf macht euch gefaßt,
wenn ihr ruhig mich singen laßt. —
Doch nun memoriren,
schnell nach Haus!
Ohne Zeit verlieren
richt' ich das aus. —
Hans Sachs, mein Theurer!
Ich hab' euch verkannt;
durch den Abenteurer
war ich verrannt:
so einer fehlte uns bloß!
Den wurden wir Meister doch los! —
Doch mein Besinnen

läuft mir von hinnen:
bin ich verwirrt,
und ganz verirrt?
Die Sylben, die Reime,
die Worte, die Verse:
ich kleb' wie an Leime,
und brennt doch die Ferse.
Ade! Ich muß fort!
An and'rem Ort
dank' ich euch inniglich,
weil ihr so minniglich;
für euch nun stimme ich,
kauf' eure Werke gleich,
mache zum Merker euch:
doch fein mit Kreide weich,
nicht mit dem Hammerstreich!
Merker! Merker! Merker Hans Sachs!
Daß Nürnberg schusterlich blüh' und wachs'!
(Er hinkt, poltert und taumelt wie besessen fort.)

Sachs.

So ganz boshaft doch Keinen ich fand,
er hält's auf die Länge nicht aus:
vergeudet Mancher oft viel Verstand,
doch hält er auch damit Haus:
die schwache Stunde kommt für Jeden;
da wird er dumm, und läßt mit sich reden. —
Daß hier Herr Beckmesser ward zum Dieb,
ist mir für meinen Plan sehr lieb. —
(Er sieht durch das Fenster Eva kommen.)
Sieh', Evchen! Dacht' ich doch wo sie blieb'!

Eva
(reich geschmückt, und in glänzender weißer Kleidung, tritt zum Laden herein).

Sachs.

Grüß' Gott mein Evchen! Ei, wie herrlich,
wie stolz du's heute mein'st!
Du mach'st wohl Jung und Alt begehrlich,
wenn du so schön erschein'st.

Eva.

Meister! 's ist nicht so gefährlich:

und ist's dem Schneider geglückt,
wer sieht dann an wo's mir beschwerlich,
wo still der Schuh mich drückt?

Sachs.

Der böse Schuh! 's war deine Laun',
daß du ihn gestern nicht probirt.

Eva.

Merk' wohl, ich hatt' zu viel Vertrau'n:
im Meister hab' ich mich geirrt.

Sachs.

Ei, 's thut mir leid! Zeig' her, mein Kind,
daß ich dir helfe, gleich geschwind.

Eva.

Sobald ich stehe, will es geh'n:
doch will ich geh'n, zwingt's mich zu steh'n.

Sachs.

Hier auf den Schemel streck' den Fuß:
der üblen Noth ich wehren muß.
(Sie streckt den Fuß auf den Schemel beim Werktisch.)
Was ist's mit dem?

Eva.

Ihr seht, zu weit!

Sachs.

Kind, das ist pure Eitelkeit:
der Schuh ist knapp.

Eva.

Das sag' ich ja:
drum drückt er mir die Zehen da.

Sachs.

Hier links?

Eva.

Nein, rechts.

Sachs.

Wohl mehr am Spann?

Eva.

Mehr hier am Hacken.

Sachs.

Kommt der auch d'ran?

Eva.

Ach, Meister! Wüßtet ihr besser als ich,
wo der Schuh mich drückt?

Sachs.

Ei, 's wundert mich,
daß er zu weit, und doch drückt überall?

(Walther, in glänzender Rittertracht, tritt unter die Thüre der Kammer, und bleibt beim Anblicke Eva's wie festgebannt stehen. Eva stößt einen leisen Schrei aus und bleibt ebenfalls unverwandt in ihrer Stellung, mit dem Fuße auf dem Schemel. Sachs, der vor ihr sich gebückt hat, ist mit dem Rücken der Thüre zugekehrt.)

Aha! hier sitzt's! Nun begreif' ich den Fall!
Kind, du hast Recht: 's stak in der Nath: —
nun warte, dem Übel schaff' ich Rath.
Bleib' nur so steh'n; ich nehm' dir den Schuh
eine Weil' auf den Leisten: dann läßt er dir Ruh'.

(Er hat ihr sanft den Schuh vom Fuße gezogen; während sie in ihrer Stellung verbleibt, macht er sich mit dem Schuh zu schaffen, und thut als beachte er nichts Anderes.)

Sachs

(bei der Arbeit).

Immer Schustern! Das ist nun mein Loos;
des Nachts, des Tags — komm' nicht davon los! —
Kind, hör' zu! Ich hab's überdacht,
was meinem Schustern ein Ende macht:
am besten, ich werbe doch noch um dich;
da gewänn' ich doch 'was als Poet für mich! —
Du hör'st nicht drauf? — So sprich doch jetzt!
Hast mir's ja selbst in den Kopf gesetzt? —
Schon gut! — Ich merk'! — Mach deinen Schuh! ...
Säng' mir nur wenigstens Einer dazu!
Hörte heut' gar ein schönes Lied: —
wem dazu ein dritter Vers gerieth'?

Walther

(immer Eva gegenüber in der vorigen Stellung).

„Weilten die Sterne im lieblichen Tanz?

So licht und klar
im Lockenhaar,
vor allen Frauen
hehr zu schauen,
lag ihr mit zartem Glanz
ein Sternenkranz. —
Wunder ob Wunder nun bieten sich dar:
zwiefachen Tag
ich grüßen mag;
denn gleich zwei'n Sonnen
reinster Wonnen,
der hehrsten Augen Paar
nahm ich nun wahr. —
Huldreichstes Bild,
dem ich zu nahen mich erkühnt:
den Kranz, vor zweier Sonnen Strahl
zugleich verblichen und ergrünt,
minnig und mild,
sie flocht ihn um's Haupt dem Gemahl.
Dort Huld-geboren,
nun Ruhm-erkoren,
gießt paradiesische Lust
sie in des Dichters Brust —
im Liebestraum." —

Sachs

(hat, immer mit seiner Arbeit beschäftigt, den Schuh zurückgebracht, und ist jetzt während der Schlußverse von Walther's Gesang darüber her, ihn Eva wieder anzuziehen).

Lausch', Kind! Das ist ein Meisterlied:
derlei hör'st du jetzt bei mir singen.
Nun schau', ob dabei mein Schuh gerieth?
Mein' endlich doch
es thät' mir gelingen?
Versuch's! Tritt auf! — Sag', drückt er dich noch?

(Eva, die wie bezaubert, bewegungslos gestanden, gesehen und gehört hat, bricht jetzt in heftiges Weinen aus, sinkt Sachs an die Brust und drückt ihn schluchzend an sich. — Walther ist zu ihnen getreten, und drückt Sachs begeistert die Hand. — Sachs thut sich endlich Gewalt an, reißt sich wie unmuthig los, und läßt dadurch Eva unwillkürlich an Walther's Schulter sich anlehnen.)

Sachs.

Hat man mit dem Schuhwerk nicht seine Noth!

Wär' ich nicht noch Poet dazu,
ich machte länger keine Schuh'!
Das ist eine Müh' und Aufgebot!
Zu weit dem Einen, dem Andern zu eng;
Von allen Seiten Lauf und Gedräng':
da klappt's,
da schlappt's,
hier drückt's,
da zwickt's!
Der Schuster soll auch Alles wissen,
flicken, was nur immer zerrissen;
und ist er nun Poet dazu,
läßt man am End' ihm auch da kein' Ruh';
doch ist er erst noch Wittwer gar,
zum Narren macht man ihn fürwahr;
die jüngsten Mädchen, ist Noth am Mann,
begehren, er hielte um sie an;
versteht er sie, versteht er sie nicht,
alleins ob ja, ob nein er spricht:
am Ende riecht er doch nach Pech,
und gilt für dumm, tückisch und frech!
Ei, 's ist mir nur um den Lehrbuben leid;
der verliert mir allen Respekt;
die Lene macht ihn schon nicht recht gescheit,
daß in Töpf' und Tellern er leckt!
Wo Teufel er jetzt wieder steckt?

(Er stellt sich, als wolle er nach David sehen).

Eva

(hält Sachs und zieht ihn von Neuem zu sich).

O Sachs! Mein Freund! Du theurer Mann!
Wie ich dir Edlem lohnen kann!
Was ohne deine Liebe,
was wär' ich ohne dich,
ob je auch Kind ich bliebe,
erwecktest du nicht mich?
Durch dich gewann ich,
was man preist,
durch dich ersann ich
was ein Geist!

Durch dich erwacht,
durch dich nur dacht'
ich edel, frei und kühn:
du ließest mich erblüh'n! —
O lieber Meister, schilt mich nur!
Ich war doch auf der rechten Spur:
denn, hatte ich die Wahl,
nur dich erwählt' ich mir:
du wareſt mein Gemahl,
den Preis nur reicht' ich dir! —
Doch nun hat's mich gewählt
zu nie gekannter Qual:
und werd' ich heut' vermählt,
ſo war's ohn' alle Wahl!
Das war ein Müſſen, war ein Zwang!
Dir ſelbſt, mein Meiſter, wurde bang.

Sachs.

Mein Kind:
von Triſtan und Iſolde
kenn ich ein traurig Stück:
Hans Sachs war klug, und wollte
nichts von Herrn Marke's Glück. —
's war Zeit, daß ich den Rechten erkannt:
wär' ſonſt am End' doch hineingerannt! —
Aha! Da ſtreicht ſchon die Lene um's Haus.
Nur herein! — He, David! Komm'ſt nicht heraus?

(Magdalene, in feſtlichem Staate, tritt durch die Ladenthüre herein; aus der Kammer kommt zugleich David, ebenfalls im Feſtkleide, mit Blumen und Bändern ſehr reich und zierlich ausgeputzt.)

Die Zeugen ſind da, Gevatter zur Hand;
jetzt ſchnell zur Taufe; nehmt euren Stand!

(Alle blicken ihn verwundert an.)

Ein Kind ward hier geboren;
jetzt ſei ihm ein Nam' erkoren.
So iſt's nach Meiſter-Weiſ' und Art,
wenn eine Meiſterweiſe geſchaffen ward:
daß die einen guten Namen trag',
dran Jeder ſie erkennen mag. —
Vernehmt, reſpektable Geſellſchaft,

was euch hieher zur Stell' schafft!
Eine Meisterweise ist gelungen,
von Junker Walther gedichtet und gesungen;
der jungen Weise lebender Vater
lud mich und die Pognerin zu Gevatter:
weil wir die Weise wohl vernommen,
sind wir zur Taufe hieher gekommen.
Auch daß wir zur Handlung Zeugen haben,
ruf' ich Jungfer Lene, und meinen Knaben:
doch da's zum Zeugen kein Lehrbube thut,
und heut' auch den Spruch er gesungen gut,
so mach' ich den Burschen gleich zum Gesell'!
Knie' nieder, David, und nimm diese Schell'!

(David ist niedergekniet: Sachs giebt ihm eine starke Ohrfeige.)

Steh' auf, Gesell', und denk' an den Streich;
du merk'st dir dabei die Taufe zugleich.
Fehlt sonst noch was, uns Keiner drum schilt;
wer weiß, ob's nicht gar einer Nothtaufe gilt.
Daß die Weise Kraft behalte zum Leben,
will ich nur gleich den Namen ihr geben: —
„die selige Morgentraumdeut-Weise"
sei sie genannt zu des Meisters Preise. —
Nun wachse sie groß, ohn' Schad' und Bruch:
die jüngste Gevatterin spricht den Spruch.

Eva.

Selig, wie die Sonne
meines Glückes lacht,
Morgen voller Wonne,
selig mir erwacht!
Traum der höchsten Hulden,
himmlisch Morgenglüh'n!
Deutung euch zu schulden,
selig süß Bemüh'n!
Einer Weise mild und hehr,
sollt' es hold gelingen,
meines Herzens süß' Beschwer
deutend zu bezwingen.
Ob es nur ein Morgentraum?

Selig deut' ich mir es kaum.
Doch die Weise,
was sie leise
mir vertraut
im stillen Raum,
hell und laut,
in der Meister vollem Kreis,
deute sie den höchsten Preis!

Walther.

Deine Liebe, rein und hehr,
ließ es mir gelingen,
meines Herzens süß' Beschwer
deutend zu bezwingen.
Ob es noch der Morgentraum?
Selig deut' ich mir es kaum.
Doch die Weise,
was sie leise
dir vertraut
im stillen Raum,
hell und laut,
in der Meister vollem Kreis,
werbe sie um höchsten Preis!

Sachs.

Vor dem Kinde lieblich hehr,
mocht' ich gern wohl singen;
doch des Herzens süß' Beschwer
galt es zu bezwingen.
's war ein schöner Abendtraum:
dran zu deuten wag' ich kaum.
Diese Weise,
was sie leise
mir vertraut
im stillen Raum,
sagt mir laut:
auch der Jugend ew'ges Reis
grünt nur durch des Dichters Preis.

David.

Wach' oder träum' ich schon so früh?
Das zu erklären macht mir Müh'.
's ist wohl nur ein Morgentraum;
was ich seh', begreif' ich kaum.
Ward zur Stelle
gleich Geselle?
Lene Braut?
Im Kirchenraum
wir getraut?
's geht der Kopf mir, wie im Kreis,
daß ich bald gar Meister heiß'!

Magdalene.

Wach' oder träum' ich schon so früh?
Das zu erklären macht mir Müh',
's ist wohl nur ein Morgentraum?
Was ich seh', begreif' ich kaum!
Er zur Stelle
gleich Geselle?
Ich die Braut?
Im Kirchenraum
wir getraut?
Ja, wahrhaftig! 's geht; wer weiß?
Bald ich wohl Frau Meist'rin heiß'!

(Das Orchester geht sehr leise in eine marschmäßige, heitere Weise über. — Sachs ordnet den Aufbruch an.)

Sachs.

Jetzt All' am Fleck! Den Vater grüß'!
Auf, nach der Wies' schnell auf die Füß'!

(Eva trennt sich von Sachs und Walther, und verläßt mit Magdalene die Werkstatt.)

Nun, Junker! Kommt! Habt frohen Muth! —
David, Gesell'! Schließ den Laden gut!

(Als David und Walther ebenfalls auf die Straße gehen, und David sich über das Schließen der Ladenthüre hermacht, wird im Proscenium ein Vorhang von beiden Seiten zusammengezogen, so daß er die Scene gänzlich schließt. — Als die Musik allmählig zu größerer Stärke angewachsen ist, wird der Vorhang nach der Höhe zu aufgezogen. Die Bühne ist verwandelt.)

Verwandlung.

(Die Scene stellt einen freien Wiesenplan dar, im ferneren Hintergrunde die Stadt Nürnberg. Die Pegnitz schlängelt sich durch den Plan: der schmale Fluß ist an den nächsten Punkten praktikabel gehalten. Buntbeflaggte Kähne setzen unablässig die ankommenden, festlich geschmückten Bürger der Zünfte, mit Frauen und Kindern, an das Ufer der Festwiese über. Eine erhöhte Bühne, mit Bänken darauf, ist rechts zur Seite aufgeschlagen; bereits ist sie mit den Fahnen der angekommenen Zünfte ausgeschmückt; im Verlaufe stecken die Fahnenträger der noch ankommenden Zünfte ihre Fahnen ebenfalls um die Sängerbühne auf, so daß diese schließlich nach drei Seiten hin ganz davon eingefaßt ist. — Zelte mit Getränken und Erfrischungen aller Art begränzen im Übrigen die Seiten des vorderen Hauptraumes.)

(Vor den Zelten geht es bereits lustig her: Bürger mit Frauen und Kindern sitzen und lagern daselbst. — Die Lehrbuben der Meistersinger, festlich gekleidet, mit Blumen und Bändern reich und anmuthig geschmückt, üben mit schlanken Stäben, die ebenfalls mit Blumen und Bändern geziert sind, in lustiger Weise das Amt von Herolden und Marschällen aus. Sie empfangen die am Ufer Aussteigenden, ordnen die Züge der Zünfte, und geleiten diese nach der Singerbühne, von wo aus, nachdem der Bannerträger die Fahne aufgepflanzt, die Zunftbürger und Gesellen nach Belieben sich unter den Zelten zerstreuen.)

(Unter den noch anlangenden Zünften werden die folgenden besonders bemerkt.)

Die Schuster
(indem sie aufziehen).

Sankt Crispin,
lobet ihn!
War gar ein heilig Mann,
zeigt' was ein Schuster kann.
Die Armen hatten gute Zeit,
macht' ihnen warme Schuh';
und wenn ihm Keiner Leder leiht,
so stahl er sich's dazu.
Der Schuster hat ein weit Gewissen,
macht Schuhe selbst mit Hindernissen;
und ist vom Gerber das Fell erst weg,
dann streck'! streck'! streck'!
Leder taugt nur am rechten Fleck.

Die Stadtpfeifer, Lauten- u. Kinderinstrumentmacher
(ziehen, auf ihren Instrumenten spielend, auf. Ihnen folgen)

Die Schneider.

Als Nürenberg belagert war,
und Hungersnoth sich fand,
wär' Stadt und Volk verdorben gar,
war nicht ein Schneider zur Hand,
der viel Muth hat und Verstand:
hat sich in ein Bockfell eingenäht,
auf dem Stadtwall da spazieren geht,

und macht wohl seine Sprünge
gar lustig guter Dinge.
Der Feind, der sieht's und zieht vom Fleck:
der Teufel hol' die Stadt sich weg,
hat's drin noch so lustige Meck-meck-meck!
Meck! Meck! Meck!
Wer glaubt's, daß ein Schneider im Bocke steck'!

Die Bäcker

(ziehen dicht hinter den Schneidern auf, so daß ihr Lied in das der Schneider hineinklingt).

Hungersnoth! Hungersnoth!
Das ist ein gräulich Leiden!
Gäb' euch der Bäcker kein täglich Brod,
müßt' alle Welt verscheiden.
Beck! Beck! Beck!
Täglich auf dem Fleck!
Nimm uns den Hunger weg!

Lehrbuben.

Herr Je! Herr Je! Mädel von Fürth!
Stadtpfeifer, spielt! daß 's lustig wird!

(Ein bunter Kahn, mit jungen Mädchen in reicher bäuerischer Tracht, ist angekommen. Die Lehrbuben heben die Mädchen heraus, und tanzen mit ihnen, während die Stadtpfeifer spielen, nach dem Vordergrunde. — Das Charakteristische des Tanzes besteht darin, daß die Lehrbuben die Mädchen scheinbar nur an den Platz bringen wollen; so wie die Gesellen zugreifen wollen, ziehen die Buben die Mädchen aber immer wieder zurück, als ob sie sie anderswo unterbringen wollten, wobei sie meistens den ganzen Kreis, wie wählend, ausmessen, und somit die scheinbare Absicht auszuführen anmuthig und lustig verzögern.)

David

(kommt vom Landungsplatze vor).

Ihr tanzt? Was werden die Meister sagen?

(Die Buben drehen ihm Nasen.)

Hört nicht? — Laff' ich mir's auch behagen!

(Er nimmt sich ein junges, schönes Mädchen, und geräth im Tanze mit ihr bald in großes Feuer. Die Zuschauer freuen sich und lachen.)

Ein paar Lehrbuben.

David! Die Lene! Die Lene sieht zu!

David

(erschrickt, läßt das Mädchen schnell fahren, faßt sich aber Muth, da er nichts sieht, und tanzt nun noch feuriger weiter).

Ach! Laßt mich mit euren Possen in Ruh'!

Gesellen
(am Landungsplatze).

Die Meistersinger! Die Meistersinger!

David.

Herr Gott! — Ade, ihr hübschen Dinger!

(Er giebt dem Mädchen einen feurigen Kuß, und reißt sich los. Die Lehrbuben unterbrechen alle schnell den Tanz, eilen zum Ufer, und reihen sich dort zum Empfange der Meistersinger. Alles macht auf das Geheiß der Lehrbuben Platz. — Die Meistersinger ordnen sich am Landungsplatze und ziehen dann festlich auf, um auf der erhöhten Bühne ihre Plätze einzunehmen. Voran Kothner als Fahnenträger; dann Pogner, Eva an der Hand führend; diese ist von festlich geschmückten und reich gekleideten jungen Mädchen begleitet, denen sich Magdalene anschließt. Dann folgen die übrigen Meistersinger. Sie werden mit Hutschwenken und Freudenrufen begrüßt. Als Alle auf der Bühne angelangt sind, Eva, von den Mädchen umgeben, den Ehrenplatz eingenommen, und Kothner die Fahne gerade in der Mitte der übrigen Fahnen, und sie alle überragend, aufgepflanzt hat, treten die Lehrbuben, dem Volke zugewendet, feierlich vor der Bühne in Reih' und Glied.)

Lehrbuben.

Silentium! Silentium!
Laßt all' Reden und Gesumm'!

(Sachs erhebt sich und tritt vor. Bei seinem Anblicke stößt sich Alles an und bricht sofort unter Hut- und Tücherschwenken in großen Jubel aus.)

Alles Volk.

Ha! Sachs! 's ist Sachs!
Seht! Meister Sachs!
Stimmt an! Stimmt an! Stimmt an!

(Mit feierlicher Haltung.)

„Wach' auf, es nahet gen dem Tag,
„ich hör' singen im grünen Hag
„ein' wonnigliche Nachtigal,
„ihr' Stimm' durchklinget Berg und Thal:
„die Nacht neigt sich zum Occident,
„der Tag geht auf von Orient,
„die rothbrünstige Morgenröth'
„her durch die trüben Wolken geht." —
Heil Sachs! Hans Sachs!
Heil Nürnberg's theurem Sachs!

(Längeres Schweigen großer Ergriffenheit. Sachs, der unbeweglich, wie geistesabwesend, über die Volksmenge hinweggeblickt hatte, richtete endlich seine Blicke vertrauter auf sie, verneigt sich freundlich, und beginnt mit ergriffener, schnell aber sich festigender Stimme.)

Sachs.

Euch wird es leicht, mir macht ihr's schwer,
gebt ihr mir Armen zu viel Ehr':

such' vor der Ehr' ich zu besteh'n,
sei's, mich von euch geliebt zu seh'n!
Schon große Ehr' ward mir erkannt,
ward heut' ich zum Spruchsprecher ernannt:
und was mein Spruch euch künden soll,
glaubt, das ist hoher Ehre voll!
Wenn ihr die Kunst so hoch schon ehrt,
da galt es zu beweisen,
daß, wer ihr selbst gar angehört,
sie schätzt ob allen Preisen.
Ein Meister, reich und hochgemuth,
der will euch heut' das zeigen:
sein Töchterlein, sein höchstes Gut,
mit allem Hab und Eigen,
dem Singer, der im Kunstgesang
vor allem Volk den Preis errang,
als höchsten Preises Kron'
er bietet das zum Lohn.
Darum so hört, und stimmet bei:
die Werbung steht dem Dichter frei.
Ihr Meister, die ihr's euch getraut,
euch ruf' ich's vor dem Volke laut:
erwägt der Werbung selt'nen Preis,
und wem sie soll gelingen,
daß der sich rein und edel weiß,
im Werben, wie im Singen,
will er das Reis erringen,
das nie bei Neuen noch bei Alten
ward je so herrlich hoch gehalten,
als von der lieblich Reinen,
die niemals soll beweinen,
daß Nürenberg mit höchstem Werth
die Kunst und ihre Meister ehrt.

(Große Bewegung unter Allen. — Sachs geht auf Pogner zu, der ihm gerührt die Hand drückt.)

Pogner.

O Sachs! Mein Freund! Wie dankenswerth!
Wie wißt ihr, was mein Herz beschwert!

Sachs.

's war viel gewagt! Jetzt habt nur Muth!

(Er wendet sich zu Beckmesser, der schon während des Einzuges, und dann fortwährend, immer das Blatt mit dem Gedicht heimlich herausgezogen, memorirt, genau zu lesen versucht, und oft verzweiflungsvoll den Schweiß sich von der Stirn gewischt hat.)

Herr Merker! Sagt, wie steht es? Gut?

Beckmesser.

O, dieses Lied! — Werd' nicht draus klug,
und hab' doch dran studirt genug!

Sachs.

Mein Freund, 's ist euch nicht aufgezwungen.

Beckmesser.

Was hilft's? — Mit dem meinen ist doch versungen;
's war eure Schuld! — Jetzt seid hübsch für mich!
's wär' schändlich, ließet ihr mich im Stich!

Sachs.

Ich dächt', ihr gäbt's auf.

Beckmesser.

Warum nicht gar?
Die And'ren sing' ich alle zu paar'!
Wenn ihr nur nicht singt.

Sachs.

So seht, wie's geht!

Beckmesser.

Das Lied — bin's sicher — zwar Keiner versteht:
doch bau' ich auf eure Popularität.

(Die Lehrbuben haben vor der Meistersinger-Bühne schnell von Rasenstücken einen kleinen Hügel aufgeworfen, fest gerammelt, und reich mit Blumen überdeckt.)

Sachs.

Nun denn, wenn's Meistern und Volk beliebt,
zum Wettgesang man den Anfang giebt.

Kothner
(tritt vor).

Ihr ledig' Meister, macht euch bereit!

Der Älteſt' ſich zuerſt anläßt: —
Herr Beckmeſſer, ihr fangt an! 's iſt Zeit!

Beckmeſſer

(verläßt die Singerbühne, die Lehrbuben führen ihn zu dem Blumenhügel: er ſtrauchelt darauf, tritt unſicher und ſchwankt).

Zum Teufel! Wie wackelig! Macht das hübſch feſt!

(Die Buben lachen unter ſich, und ſtopfen an dem Raſen.)

Das Volk

(unterſchiedlich, während Beckmeſſer ſich zurecht macht).

Wie der? Der wirbt? Scheint mir nicht der Rechte!
An der Tochter Stell' ich den nicht möchte. —
Er kann nicht 'mal ſteh'n:
Wie wird's mit dem geh'n? —
Seid ſtill! 's iſt gar ein tücht'ger Meiſter!
Stadtſchreiber iſt er: Beckmeſſer heißt er. —
Gott, iſt der dumm!
Er fällt faſt um! —
Still! Macht keinen Witz:
der hat im Rathe Stimm' und Sitz.

Die Lehrbuben

(in Aufſtellung).

Silentium! Silentium!
Laßt all' Reden und Geſumm'!

Beckmeſſer

(macht, ängſtlich in ihren Blicken forſchend, eine gezierte Verbeugung gegen Eva).

Kothner.

Fanget an!

Beckmeſſer

(ſingt mit ſeiner Melodie, verkehrter Proſodie, und mit ſüßlich verzierten Abſätzen, öfters durch mangelhaftes Memoriren gänzlich behindert, und mit immer wachſender ängſtlicher Verwirrung).

„Morgen ich leuchte in roſigem Schein,
voll Blut und Duft
geht ſchnell die Luft; —
wohl bald gewonnen,
wie zerronnen, —
im Garten lud ich ein —
garſtig und fein." —

Die Meister
(leise unter sich).

Mein! Was ist das? Ist er von Sinnen?
Woher mocht' er solche Gedanken gewinnen?

Volk
(ebenso).

Sonderbar! Hört ihr's? Wen lud er ein?
Verstand man recht? Wie kann das sein?

Beckmesser
(nachdem er sich mit den Füßen wieder gerichtet, und im Manuscript heimlich nachgelesen).

„Wohn' ich erträglich im selbigen Raum, —
hol' Gold und Frucht —
Bleisaft und Wucht: —
mich holt am Pranger —
der Verlanger, —
auf luft'ger Steige kaum —
häng' ich am Baum." —

(Er sucht sich wieder zurechtzustellen, und im Manuscript zurechtzufinden).

Die Meister.

Was soll das heißen? Ist er nur toll?
Sein Lied ist ganz von Unsinn voll!

Das Volk
(immer lauter).

Schöner Werber! Der find't seinen Lohn:
bald hängt er am Galgen; man sieht ihn schon.

Beckmesser
(immer verwirrter).

„Heimlich mir graut —
weil hier es munter will hergeh'n: —
an meiner Leiter stand ein Weib, —
sie schämt' und wollt' mich nicht beseh'n.
Bleich wie ein Kraut —
umfasert mir Hanf meinen Leib;
Die Augen zwinkend —
der Hund blies winkend —
was ich vor langem, verzehrt, —

wie Frucht, so Holz und Pferd —
vom Leberbaum."

(Hier bricht Alles in lautes, schallendes Gelächter aus.)

Beckmesser

(verläßt wüthend den Hügel, und eilt auf Sachs zu).

Verdammter Schuster! Das dank' ich dir! —
Das Lied, es ist gar nicht von mir:
von Sachs, der hier so hoch verehrt,
von eurem Sachs ward mir's bescheert!
Mich hat der Schändliche bedrängt,
sein schlechtes Lied mir aufgehängt.

(Er stürzt wüthend fort und verliert sich unter dem Volke.)

(Großer Aufstand).

Volk.

Mein! Was soll das? Jetzt wird's immer bunter!
Von Sachs das Lied? Das nähm' uns doch Wunder!

Die Meistersinger.

Erklärt doch, Sachs! Welch' ein Skandal!
Von euch das Lied? Welch' eig'ner Fall!

Sachs

(der ruhig das Blatt, welches ihm Beckmesser hingeworfen, aufgehoben hat).

Das Lied fürwahr ist nicht von mir:
Herr Beckmesser irrt, wie dort so hier!
Wie er dazu kam, mag er selbst sagen;
doch möcht' ich mich nie zu rühmen wagen,
ein Lied, so schön wie dieß erdacht,
sei von mir, Hans Sachs, gemacht.

Meistersinger.

Wie? Schön dieß Lied? Der Unsinn-Wust!

Volk.

Hört, Sachs macht Spaß! Er sagt's zur Lust.

Sachs.

Ich sag' euch Herrn, das Lied ist schön:
nur ist's auf den ersten Blick zu ersch'n,
daß Freund Beckmesser es entstellt.
Doch schwör' ich, daß es euch gefällt,

wenn richtig die Wort' und Weise
hier Einer säng' im Kreise.
Und wer das verstünd', zugleich bewies',
daß er des Liedes Dichter,
und gar mit Rechte Meister hieß',
fänd' er geneigte Richter. —
Ich bin verklagt und muß besteh'n:
drum laßt meinen Zeugen mich auserseh'n! —
Ist Jemand hier, der Recht mir weiß,
der tret' als Zeug' in diesen Kreis!

Walther
(tritt aus dem Volke hervor).
(Allgemeine Bewegung.)

Sachs.
So zeuget, das Lied sei nicht von mir;
und zeuget auch, daß, was ich hier
hab' von dem Lied gesagt,
zu viel nicht sei gewagt.

Die Meister.
Ei, Sachs! Gesteht, ihr seid gar fein! —
So mag's denn heut' geschehen sein.

Sachs.
Der Regel Güte daraus man erwägt,
daß sie auch 'mal 'ne Ausnahm' verträgt.

Das Volk.
Ein guter Zeuge, schön und kühn!
Mich dünkt, dem kann 'was Gut's erblüh'n.

Sachs.
Meister und Volk sind gewillt
zu vernehmen, was mein Zeuge gilt.
Herr Walther von Stolzing, singt das Lied!
Ihr Meister, les't, ob's ihm gerieth.
(Er giebt den Meistern das Blatt zum Nachlesen.)

Die Lehrbuben.
Alles gespannt, 's giebt kein Gesumm';
da rufen wir auch nicht Silentium!

Walther
(der kühn und fest auf den Blumenhügel getreten).

„Morgenlich leuchtend in rosigem Schein,
von Blüth' und Duft
geschwellt die Luft,
voll aller Wonnen
nie ersonnen,
ein Garten lud mich ein, —

(Die Meister lassen hier ergriffen das Blatt fallen; Walther scheint es — unmerklich — gewahrt zu haben, und fährt nun in freier Fassung fort:)

dort unter einem Wunderbaum
von Früchten reich behangen,
zu schau'n im sel'gen Liebestraum,
was höchstem Lustverlangen
Erfüllung kühn verhieß —
das schönste Weib,
Eva im Paradies."

Das Volk
(leise unter sich).

Das ist 'was And'res! Wer hätt's gedacht?
Was doch recht Wort und Vortrag macht!

Die Meistersinger
(leise für sich).

Ja wohl! Ich merk's! 's ist ein ander Ding,
ob falsch man oder richtig sing'.

Sachs.

Zeuge am Ort!
Fahret fort!

Walther.

„Abendlich dämmernd umschloß mich die Nacht;
auf steilem Pfad
war ich genaht
wohl einer Quelle
edler Welle,
die lockend mir gelacht:
dort unter einem Lorbeerbaum,
von Sternen hell durchschienen,
ich schaut' im wachen Dichtertraum,

mit heilig holden Mienen
mich netzend mit dem Naß,
das hehrste Weib —
die Muse des Parnaß."

Das Volk
(immer leiser für sich).

So hold und traut, wie fern es schwebt,
doch ist's als ob man's mit erlebt!

Die Meistersinger.

's ist kühn und seltsam, das ist wahr:
doch wohlgereimt und singebar.

Sachs.

Zum dritten, Zeuge wohl erkiest!
Fahret fort, und schließt!

Walther
(mit größter Begeisterung).

„Huldreichster Tag,
dem ich aus Dichters Traum erwacht!
Das ich geträumt, das Paradies,
in himmlisch neu verklärter Pracht
hell vor mir lag,
dahin der Quell lachend mich wies:
die, dort geboren,
mein Herz erkoren,
der Erde lieblichstes Bild,
zur Muse mir geweiht,
so heilig hehr als mild,
ward kühn von mir gefreit,
am lichten Tag der Sonnen
durch Sanges Sieg gewonnen
Parnaß und Paradies!"

Volk
(sehr leise den Schluß begleitend).

Gewiegt wie in den schönsten Traum,
hör' ich es wohl, doch fass' es kaum!

Reich' ihm das Reis!
Sein der Preis!
Keiner wie er zu werben weiß!

Die Meister.

Ja, holder Sänger! Nimm das Reis!
Dein Sang erwarb dir Meisterpreis.

Pogner.

O Sachs! Dir dank' ich Glück und Ehr'!
Vorüber nun all' Herzbeschwer!

Eva

(die vom Anfange des Auftrittes her in sicherer, ruhiger Haltung verblieben, und bei allen Vorgängen wie in seliger Geistesentrücktheit sich erhalten, hat Walther unverwandt zugehört; jetzt, während am Schlusse des Gesanges Volk und Meister, gerührt und ergriffen, unwillkürlich ihre Zustimmung ausdrücken, erhebt sie sich, schreitet an den Rand der Singerbühne, und drückt auf die Stirn Walther's, welcher zu den Stufen herangetreten ist und vor ihr sich niedergelassen hat, einen aus Lorbeer und Myrthen geflochtenen Kranz, worauf dieser sich erhebt und von ihr zu ihrem Vater geleitet wird, vor welchem Beide niederknieen; Pogner streckt segnend seine Hände über sie aus).

Sachs

(deutet dem Volke mit der Hand auf die Gruppe).

Den Zeugen, denk' es, wählt' ich gut:
tragt ihr Hans Sachs drum üblen Muth?

Volk

(jubelnd).

Hans Sachs! Nein! Das war schön erdacht!
Das habt ihr einmal wieder gut gemacht!

Mehrere Meistersinger.

Auf, Meister Pogner! Euch zum Ruhm,
Meldet dem Junker sein Meisterthum.

Pogner

(eine goldene Kette mit drei Denkmünzen tragend).

Geschmückt mit König David's Bild,
nehm' ich euch auf in der Meister Gild'.

Walther

(zuckt unwillkürlich heftig zurück).

Nicht Meister! Nein!
Will ohne Meister selig sein!

Die Meistersinger
(blicken in großer Betretenheit auf Sachs).

Sachs
(Walther fest bei der Hand fassend).

Verachtet mir die Meister nicht,
und ehrt mir ihre Kunst!
Was ihnen hoch zum Lobe spricht,
fiel reichlich euch zur Gunst.
Nicht euren Ahnen, noch so werth,
nicht euren Wappen, Speer noch Schwert,
daß ihr ein Dichter seid,
ein Meister euch gefreit,
dem dankt ihr heut' eur' höchstes Glück.
Drum, denkt mit Dank ihr dran zurück,
wie kann die Kunst wohl unwerth sein,
die solche Preise schließet ein? —
Daß uns're Meister sie gepflegt,
grad' recht nach ihrer Art,
nach ihrem Sinne treu gehegt,
das hat sie ächt bewahrt:
blieb sie nicht adlig, wie zur Zeit,
wo Höf' und Fürsten sie geweiht,
im Drang der schlimmen Jahr'
blieb sie doch deutsch und wahr;
und wär' sie anders nicht geglückt,
als wie wo Alles drängt' und drückt',
ihr seht, wie hoch sie blieb in Ehr':
was wollt ihr von den Meistern mehr?
Habt Acht! Uns drohen üble Streich': —
zerfällt erst deutsches Volk und Reich,
in falscher wälscher Majestät
kein Fürst bald mehr sein Volk versteht;
und wälschen Dunst mit wälschem Tand
sie pflanzen uns in's deutsche Land.
Was deutsch und ächt wüßt' Keiner mehr,
lebt's nicht in deutscher Meister Ehr'.
Drum sag' ich euch
ehrt eure deutschen Meister,
dann bannt ihr gute Geister!

Und gebt ihr ihrem Wirken Gunst,
zerging' in Dunst
das heil'ge röm'sche Reich,
uns bliebe gleich
die heil'ge deutsche Kunst!

(Alle fallen begeistert in den Schlußvers ein. — Eva nimmt den Kranz von Walther's Stirn und drückt ihn Sachs auf; dieser nimmt die Kette aus Pogner's Hand, und hängt sie Walther um. — Walther und Eva lehnen sich zu beiden Seiten an Sachsens Schultern; Pogner läßt sich, wie huldigend, auf ein Knie vor Sachs nieder. Die Meistersinger deuten mit erhobenen Händen auf Sachs, als auf ihr Haupt. Während die Lehrbuben jauchzend in die Hände schlagen und tanzen, schwenkt das Volk begeistert Hüte und Tücher.)

Volk.

Heil Sachs! Hans Sachs!
Heil Nürnberg's theurem Sachs!

(Der Vorhang fällt.)

———— * ————

Das Wiener Hof-Operntheater.

Wien. 1863.

Dem mir befreundeten Redakteur des „Botschafter" war vor längerer Zeit schon näher bekannt geworden, wie angelegentlich ich mich mit Reformplänen für das Theater überhaupt trug, als eine neuerliche vertraute Unterhaltung uns Veranlassung gab, im Besonderen die Möglichkeiten einer gedeihlichen Wirksamkeit des kaiserlichen Hofoperntheaters in Betracht zu ziehen: meine Ansichten und Rathschläge dünkten meinem Freunde so leichtverständlich und praktisch, daß er wünschte, ich möchte das Gesagte schriftlich für den „Botschafter" näher ausführen. Ich versprach dieß; doch auch seitdem verging eine geraume Zeit. — Es ist immer mislich für den Sachverständigen, sich nicht gegen die kompetenten Behörden, die etwa seine Meinung über einen vorliegenden Fall zu hören verlangten, sondern publizistisch auf das Gerathewohl über Dinge auszusprechen, die, weil sie auf eine bedenkliche Weise dem Gefallen oder Nichtgefallen aller Welt offen liegen, jeder verdorbene Litterat, Musikant, oder sonstige Praktikant ebenso gut und besser als er zu verstehen glaubt. Immer bleibt dieß aber der einzige Weg zur Übermittelung seiner Meinung an das Urtheil der Wenigen, welche auch einem anscheinend frivolen Gegenstande eine ernste Untersuchung zuzuwenden sich gewöhnt haben, da diese, wie es sich nun einmal oft fügt, den kompetenten Behörden, namentlich bei Theaterangelegenheiten, am wenigsten zugesellt werden, und daher nur durch einen Griff in die Allgemeinheit des lesenden Publikums zu erfassen und zu finden sind.

In dieser üblen Stellung, die dem ernsten Künstler oder Kunstfreunde bereitet ist, liegt, genau betrachtet, die ganze Verurtheilung der bisherigen Wirksamkeit, namentlich unseres Operntheaters enthalten. Diese zu überwachen, und über sie zu stimmen, ist einzig Leuten überlassen, die keine eigentliche Kenntniß und Erfahrung von der Sache haben, und in dieser Hinsicht konstatire ich, um genau zu bezeichnen, was ich meine, z. B. den Umstand, daß von Seiten der Redaktionen der großen Journale, während im politischen Theile mit Sorgfalt nach bestimmten Normen der Parteistellung verfahren wird, das Theater, und namentlich die Musik, gänzlich ohne Berücksichtigung der sonstigen Tendenz des Blattes allermeistens in der Weise preisgegeben wird, daß der leichtsinnigste Schwätzer und Witzling gerade am liebsten dort zugelassen ist. Genau genommen bekümmert, außer Diesem, sich aber Niemand um die Wirksamkeit der Theater, und namentlich ist es auffallend, daß man nie daran denkt, den obersten Verwaltungsbehörden der subventionirten Theater wirklich Sachverständige beizugeben, welche die Wirksamkeit des Theaters in dem Sinne zu überwachen hätten, in welchem andererseits einzig Subventionen gerechtfertigt sein können.

Hier dünkt mich nämlich zu allererst ein großer Unterschied darin zu bestehen, was man von der Wirksamkeit eines subventionirten, und der eines nicht-subventionirten Theaters zu fordern hat. Alles was der ernstere Kunstfreund im Hinblick auf die Wirksamkeit des Theaters bedauert, kann sich verständiger Weise wohl nur auf die höheren Ortes subventionirten Theater erstrecken. Ein nicht-subventionirtes Theater ist dagegen zunächst eine gewerbliche Anstalt, deren Ausbeuter, sobald die Polizei gegen ihr Treiben nichts einzuwenden hat, im Grunde genommen, Niemand als ihren Kunden verantwortlich sind: das Kommen oder Ausbleiben der Theaterbesucher ist das Kriterium ihrer Leistungen; und zu den Geschmackskundgebungen ihres Publikums steht die Wirksamkeit der gewöhnlichen Theaterrezensenten in ganz richtigem Verhältniß; beide gleichen sich vollständig aus, denn hier herrschen nicht die Forderungen der Kunst, sondern die des persönlichen Beliebens. Daß es nun ganz ebenso auch mit den subventionirten Theatern steht, ist eben das Traurige; noch trauriger ist es aber, daß es hier dadurch noch schlimmer

steht: denn die Subvention dient hier nur dazu, den dort unerläßlichen geschärften Sinn für spekulative Thätigkeit und Initiative zu schwächen, da die Nothwendigkeit des Geldgewinnes nicht mit dazu antreibt.

Ersichtlich findet also hier ein großer Fehler statt: es sollte nämlich mit der Ertheilung der Subvention klar und bestimmt auch ausbedungen werden, worin sich die Wirksamkeit dieses Theaters von derjenigen der nicht-subventionirten Theater zu unterscheiden habe; den höheren Verwaltungsbehörden sollte es aber einzig zufallen, die genaue Einhaltung dieser Bedingungen zu überwachen. Je seltener wirklicher Geist und wahrer Kunstverstand sind, je weniger demnach darauf zu rechnen ist, zu jeder Zeit diejenigen Männer zu finden, welche ganz aus eigenem Ermessen jene gemeinte höhere Überwachung ausüben könnten, desto sorgfältiger müßten diese höheren Forderungen selbst berathen und in der Form klarer, leichtverständlicher Institutionen festgestellt werden. Wenn ich nun hier im Sinn habe, meiner Erfahrung und Kenntniß gemäß, solche Institutionen speziell für das k. k. Hofoperntheater in Vorschlag zu bringen, so habe ich zur Feststellung des obersten Grundsatzes für dieselben glücklicherweise nur die Restitution desjenigen nöthig, welche eben ein erlauchter österreichischer Kunstfreund, der Kaiser Joseph II., für die Führung des Theaters einst feststellte. Es ist nicht möglich, diesen Grundsatz umfassender und zugleich schärfer auszudrücken, als es der erhabene Gründer der beiden kaiserlichen Hoftheater that, indem er die geforderte Wirksamkeit derselben einzig darein setzte:

„Zur Veredelung der Sitten und des Geschmackes der Nation beizutragen".*)

Kommt es nun, sobald dieser Grundsatz auch für das Hofoperntheater ernstlich wiederhergestellt werden sollte, darauf an, diejenigen Institutionen festzustellen, welche diesen Grundsatz für alle Zeiten stützen könnten, und habe ich im Sinne, diese hiermit aufzuzeichnen, so glaube ich zunächst in Kürze den Zustand beleuchten zu müssen, in welchen dieses Theater durch Aufgeben jenes obersten Grundsatzes gelangt ist: ich darf hoffen,

*) Vergl. Ed. Devrient's Geschichte der deutschen Schauspielkunst.

daß aus der Aufhebung der üblen Maximen, nach welchen es gegenwärtig geleitet wird, dann einfach die Feststellung der gemeinten heilsamen Institutionen sich ergeben werde.

Betrachten wir die Wirksamkeit eines der allerersten musikalisch-dramatischen Kunstinstitute Deutschlands, des k. k. Hofoperntheaters, von außen, so haben wir ein buntes, wirres Durcheinander von Vorführungen der allerverschiedensten Art, aus den Gebieten der entgegengesetztesten Stylarten, vor uns, von denen sich zunächst nur das Eine klar herausstellt, daß keine der Aufführungen in irgend welcher Hinsicht den Stempel der Korrektheit an sich trägt, den Grund, weshalb sie zu Stande kommt, somit gar nicht in sich, sondern in einer äußeren fatalen Nöthigung zu haben scheint. Es ist unmöglich eine Aufführung nachzuweisen, in welcher sich Zweck und Mittel vollkommen in Übereinstimmung gefunden hätten, in welcher daher nicht das mangelhafte Talent, die fehlerhafte Ausbildung, oder die ungeeignete Verwendung einzelner Sänger, ungenügende Vorbereitung und daraus entstehende Unsicherheit anderer, rohe und charakterlose Vortragsmanieren der Chöre, grobe Fehler in der scenischen Darstellung, meist gänzlich mangelnde Anordnung in der dramatischen Aktion, rohes und sinnloses Spiel Einzelner, endlich große Unrichtigkeiten und Fahrlässigkeiten in der rein musikalischen Auffassung und Wiedergabe, Vernachlässigungen in der Nüancirung, Unübereinstimmung des Vortrages des Orchesters mit dem der Sänger, — irgend wo mehr oder minder störend und gar verletzend hervorgetreten wären. Die meisten dieser Aufführungen tragen den Charakter eines rücksichtslosen Sichgehenlassens, gegen welches dann das Bemühen einzelner Sänger, durch gewaltsames Heraustreten aus dem künstlerischen Rahmen besonderen Beifall für Einzelnheiten ihrer Leistungen zu gewinnen, desto widerwärtiger absticht, und dem Ganzen etwas geradezu Lächerliches giebt. — Sollte das Publikum, zu sehr an den Charakter dieser Aufführungen gewöhnt, endlich gar nichts mehr hiervon gewahren, so daß die von mir verklagte Eigenschaft derselben von Opernbesuchern geläugnet werden sollte, so wären dagegen nur die Sänger und Musiker des Theaters selbst zu befragen, und von Allen würde man bestätigt hören, wie demoralisirt sie sich vorkommen, wie sie den üblen Charakter ihrer gemeinsamen Leistungen sehr wohl selbst kennen,

und mit welchem Unmuthe sie meistens an solche Aufführungen gehen, welche, ungenügend vorbereitet, voraussichtlich fehlerhaft ausfallen müssen.

Denn, betrachten wir nun dieses Theater von innen, so erstaunen wir plötzlich, überall da, wo wir Trägheit und Bequemlichkeit anzutreffen glaubten, im Gegentheil eine ganz fabrikmäßige Überthätigkeit, Überarbeit und bei vollkommener Ermüdung oft sogar bewunderungswürdige Ausdauer, uns entgegentreten zu sehen. — Ich glaube, daß der Misbrauch, welcher an einem solchen Operntheater mit künstlerischen Kräften getrieben wird, mit gar nichts Ähnlichem verglichen werden kann; und zu den allerschmerzlichsten Erinnerungen meines Lebens gehören die Erfahrungen, die ich selbst hiervon an mir, und namentlich an den Musikern des Orchesters, unter ähnlichen Umständen machte. Man erwäge, daß das Personal eines vorzüglichen Orchesters zu einem nicht geringen Theile aus den einzig wirklich musikalisch Gebildeten eines Operntheaters besteht; man bedenke, was dieses wiederum eben bei deutschen Musikern heißt, denen die Blüthe aller musikalischen Kunst, in den Werken eben unserer deutschen großen Meister, innig vertraut und erschlossen ist, und daß nun gerade diese es sind, welche zu den niedrigsten Kunsthandwerks-Verrichtungen, zu hundertfältig wiederholten Proben der musikalisch inhaltslosesten Opern, bloß zur mühseligen Unterstützung unmusikalischer und schlecht eingeübter Sänger verwendet werden! Ich für meinen Theil gestehe, daß ich in solcher gezwungenen Wirksamkeit zu seiner Zeit, selbstleidend und mitleidend, oft der Höllenqualen des Dante zu spotten lernte.

Vorzügliche Mitglieder des Gesangspersonales finden sich oft wohl auch ähnlichen Peinen ausgesetzt: doch sind diese bereits so sehr darauf angewiesen, sich außerhalb des Rahmens der Gesammtleistung zu stellen, daß sie weniger von diesen gemeinsamen Leiden betroffen werden; gemeiniglich verschlingt die persönliche Beifallssucht bei ihnen Alles, und selbst eben die Besseren gewöhnen sich, bei dem üblen Zustande der Gesammtleistung, endlich daran, sich um das Ganze nicht mehr zu kümmern, sich darüber hinwegzusetzen, wie um sie herum gesungen und gespielt wird, und einzig darauf Bedacht zu nehmen, gut oder übel ihre Sache für sich allein zu machen. Hierin werden

sie vom Publikum unterstützt, welches, bewußt oder unbewußt, von der Gesammtleistung sich abwendet, und einzig der Leistung dieses oder jenes bevorzugten Sängers seine Aufmerksamkeit widmet. Zunächst ergiebt sich nun hieraus, daß das Publikum immer mehr den Sinn für das vorgeführte Kunstwerk verliert, und die Leistung des einzelnen Virtuosen allein beachtet, womit denn der ganze übrige Apparat einer Opernaufführung zum überflüssigen Beiwerk herabsinkt. Demzufolge stellt sich aber nun noch der weitere Übelstand heraus, daß der einzelne Sänger, der statt des Ganzen allein beachtet wird, zu dem Institut und der Direktion wiederum in die anmaßende Stellung gelangt, welche zu jeder Zeit als Primadonnen-Tyrannei, und ähnlich, bekannt worden ist. Die Ansprüche des Virtuosen (und bei uns genügt es ja schon eine erträgliche Stimme zu haben, um als solcher zu gelten!) treten jetzt als neues zerstörendes Element in den Organismus des Theaters. Bei dem geringen Talente der Deutschen für den Gesang, und namentlich bei dem großen Mangel an Stimmen, ist an und für sich die Noth der Direktion schon größer wie anderswo, besonders, da es zu viel deutsche Theater sogenannten ersten Ranges (nämlich was reichliche Dotirung betrifft) giebt, um für jedes einigermaßen genügende Gesangskräfte zu finden. — Unfähig, in der Gesammtleistung aller künstlerischen Faktoren den Anziehungspunkt für das Publikum zu gewinnen, sieht die Direktion sich genöthigt, Alles an den Erwerb einzelner Sänger zu setzen; und wiederum die Schwierigkeit, die Summen hierfür aufzubringen, zwingt sie alle Segel der Spekulation selbst auf den schlechtesten Geschmack einzusetzen, und vor Allem der sorgsamen Pflege des Emsemble's Das zu entziehen, was dort verschwendet wird. Als Hauptübel der hieraus folgenden Desorganisation tritt nun aber eben der Verlust alles Gemeingefühles bei den Mitgliedern des Operntheaters hervor: Keiner hat Sinn für das Ganze, weil er keine Achtung vor der Leistung des Ganzen hat. Er sieht, wie es eben hergeht, daß Alles nur unter dem Gesetze der gemeinen Tagesnoth sich bewegt, daß fast jede Aufführung nur eine Aushilfe in der Verlegenheit ist, und diese Verlegenheiten geflissentlich zu seinem Vortheile auszubeuten, nämlich durch Kostbarmachung seiner Aushilfe sie zu vermehren, wird endlich zur einzigen Richtschnur des Verhaltens eines Jeden gegen die Direktion. Dieser

Tendenz der Einzelnen gegenüber sieht die Direktion, die jeden Halt im künstlerischen Gemeingefühle verloren hat, sich wiederum einzig zum Ergreifen materieller Gegenmaßregeln genöthigt. Der Wirksamkeit der Sänger versichert sie sich durch Geldstipulationen, und, sollte in Einzelnen noch künstlerischer Sinn bestanden haben, so weicht er nun gänzlich der Berechnung des rein finanziellen Interesses in der Weise, daß ein Sänger Leistungen, von denen er weiß, daß er ihnen überhaupt, oder unter den obwaltenden Umständen nicht gewachsen ist, oder daß sie durch ein übel vorbereitetes Ensemble verdorben werden, bloß aus Furcht vor Geldeinbuße dennoch übernimmt.

Hieraus ergiebt sich, daß, von einer Direktion verlangen, sie solle in der täglichen Abwehr der auf diesem Wege erwachsenden Nöthen, höhere Kunstziele in das Auge fassen, eine Ungereimtheit ist, die nur von Denjenigen begangen werden kann, welchen nie die Grundlage klar geworden ist, von welcher aus überhaupt Kunstziele in das Auge gefaßt werden können. Wie die Verhältnisse gegenwärtig sich gestaltet haben, muß es einem Nachdenkenden ersichtlich werden, daß der Fehler nicht in der Person des Direktors, nicht darin, ob dieser ein deutscher Kapellmeister, ein italienischer Gesangslehrer, ein französischer Ballettmeister, oder sonst etwas ist, sondern zunächst in einem Gebrechen der Organisation des Institutes selbst liegt. Dieses Gebrechen beruht prinzipiell offenbar darin, daß ein höheres Kunstziel dem Operntheater gar nicht gesteckt ist; und es spricht sich dieses negative Gebrechen einfach in der gestellten positiven Forderung aus, nach welcher dieses Theater alltäglich Vorstellungen geben soll. —

Vom ersten Funktionär bis zum letzten Angestellten herab weiß das gesammte Personal des Operntheaters, daß der Grund aller Nöthen, Verwirrungen und Mangelhaftigkeiten in den Vorstellungen desselben fast einzig in der Nöthigung, jeden Tag zu spielen, liegt, und Jeder begreift auf der Stelle, daß ein allergrößter Theil dieser Kalamitäten verschwinden würde, wenn diese Vorstellungen etwa um die Hälfte vermindert würden.

Offenbar ist unter gar keinen Umständen an eine gedeihlichere Wirksamkeit des Operntheaters zu denken, wenn nicht in der bezeichneten Forderung eine große Reduktion eintritt. Wenn in Paris das Théâtre Français und in Wien das Hofburg-

theater der Forderung, täglich zu spielen, erträglich und ohne zu stark ersichtlichen Schaden für ihre Leistungen, nachkommen können, so liegt der Grund hiervon darin, daß 1) dem rezitirenden Drama eine unendlich größere Anzahl von Stücken, selbst von guten und vorzüglichsten Stücken, zu Gebote steht, als einem Operntheater; daß 2) diese Stücke in genau geschiedene Genre's sich theilen, für welche, wenn die finanziellen Mittel hier wie dort ausreichend sind, besondere Gruppen von Schauspielern angestellt werden können; und daß 3) die Leistungen eines Schauspielerpersonales zum großen Theile auf dem Privatstudium der Einzelnen beruhen, der einfachere Hergang einer Schauspielvorstellung aber verhältnißmäßig weniger Ensembleproben benöthigt. — Ganz anders verhält es sich aber hierin bei einem Operntheater, namentlich, wenn dieses das sogenannte große Genre repräsentiren soll, und ganz richtig hat dagegen die große Oper in Paris (wie auch in Berlin) bloß drei-, und nur ausnahmsweise viermal die Woche zu spielen, wobei das Gesangspersonal immer noch mit dem Balletpersonal für ganze Vorstellungen abwechselt. Denn 1) ist die Anzahl vorhandener guter Opern unverhältnißmäßig geringer als die guter Stücke; 2) ist das im Schauspiel so aushilfsreiche Genre des Lustspieles, namentlich für das deutsche Repertoir als komische Oper, fast gar nicht vorhanden, und demzufolge sind besondere Sängergruppen hierfür nicht leicht zusammenzustellen; 3) erfordert das musikalische Studium, wie die komplizirte scenische Vorbereitung einer Oper, eine unverhältnißmäßig größere Anzahl gemeinschaftlicher Proben.

Es ist somit bei der gegenwärtigen Konstituirung des kaiserlichen Hofoperntheaters ein Fehler begangen worden, welchen man vermieden hätte, wenn die sehr wohl erwogenen Statuten der Pariser großen Oper zum Muster genommen worden wären. Die üblen Folgen hiervon, schon für die Geschäftsführung allein, habe ich bereits, wie sie aller Welt in die Augen springen und von jedem Mitgliede dieses Theaters gekannt sind, vorgeführt. Welcher unselige Einfluß auf den öffentlichen Kunstgeschmack hiervon aber wiederum ausgeht, werde ich noch genauer kennzeichnen, wenn ich zuvor die Vortheile einer starken Reduktion der Vorstellungen des Operntheaters, mit Festhaltung der von Kaiser Joseph II. gestellten Grundaufgabe, auf Veredelung

des öffentlichen Kunstgeschmackes zu wirken, näher bezeichnet habe.

Ich kann hierzu nicht besser gelangen, als durch eine nähere Prüfung der Forderung, welche eben jene den kaiserlichen Theatern von ihrem erhabenen Gründer gestellte Hauptaufgabe enthält.

„Das Theater soll zur Veredelung der Sitten und des Geschmackes der Nation beitragen."

Für die praktische Anwendung würde dieser Satz vielleicht noch bestimmter so formulirt werden müssen: — es solle durch Veredelung des Geschmackes auf die Hebung der Sitten der Nation gewirkt werden. Denn offenbar kann die Kunst nur durch das Medium der Geschmacksbildung auf die Sittlichkeit wirken, nicht unmittelbar. Die Einwirkung theatralischer Leistungen auf den Geschmack des Publikums haben wir daher zuerst und fast einzig in das Auge zu fassen; denn, daß ein Operntheater, namentlich bei seiner bisherigen Wirksamkeit, in einen günstigen unmittelbaren Bezug zur öffentlichen Sittlichkeit zu bringen wäre, möchte an sich schon manchem ernsten Volksfreunde mehr als problematisch erscheinen. Gestehen wir sogar alsbald ein, daß die Oper ihrem Ursprunge, wie ihrem ganzen Charakter nach, ein wirklich bedenkliches Kunstgenre ist, und daß bei seiner Pflege und Weiterbildung gar nicht genug darauf Bedacht genommen werden kann, diesen bedenklichen Charakter zu verwischen, und die in ihm enthaltenen guten und schönen Anlagen dagegen mit ganz besonderer Energie zu entwickeln.

Um mich für dießmal in keine schwierigen Erörterungen über diesen, Vielen zwar noch höchst unklaren Gegenstand zu verlieren, bezeichne ich, der praktischen Tendenz meiner Vorschläge gemäß, als das nächste einzige Mittel zur Erreichung des zuletzt dargelegten Zweckes gute Aufführungen.

Das Publikum hält sich, und mit Recht, nur an die Aufführung, an den theatralischen Vorgang, der unmittelbar zu seinem Gefühle spricht, und nur durch die Art und Weise, wie durch die Aufführung zu ihm gesprochen wird, versteht es, was zu ihm gesprochen wird. Das Publikum kennt weder die Dichtkunst, noch die Musik, sondern die theatralische Vorstellung, und was Dichter und Musiker wollen, erfährt es nur durch das Medium der unmittelbar von ihm erfaßten Darstellung. Diese muß daher deutlich und verständlich sein: jede Unklarheit

setzt das Publikum in Verwirrung, und diese Verwirrung ist der Grund all' der unfreien und schiefen Geschmacksrichtungen, die wir im Urtheile des Publikums antreffen. Von einer Bildung des Geschmackes kann daher gar nicht die Rede sein, ehe nicht Das, woran der Geschmack sich zu üben und worüber er sich zu entscheiden hat, klar und faßlich vorgeführt ist. Das höchste Problem der Oper liegt jedenfalls in der zu erzielenden Übereinstimmung ihrer dramatischen und ihrer musikalischen Tendenz; wird diese nirgends nur eigentlich klar, so ist das Ganze, gerade der Anhäufung der angewandten Kunstmittel wegen, ein sinnloses Chaos der allerverwirrendsten Art: denn eben daran, daß auch die Musik als solche in der Oper nicht rein wirken kann, sobald die Aktion des Drama's ganz unklar bleibt, erweist es sich, daß die einzige künstlerische Wirksamkeit dieses Kunstgenre's nur in der Übereinstimmung beider zu sichern sei; und diese Übereinstimmung ist daher als der Styl der Oper festzustellen.

Bestimmen wir daher, daß das Operntheater ein Kunstinstitut sein soll, welches zur Veredelung des öffentlichen Geschmackes, durch unausgesetzt gute und korrekte Aufführungen musikalisch-dramatischer Werke beizutragen hat. Da hierzu, dem sehr komplizirten Charakter solcher Aufführungen angemessen, mehr Vorbereitungen und Zeitaufwand gehören, als zu den Aufführungen des rezitirenden Drama's, so soll die Zahl der Vorstellungen des kaiserlichen Hofoperntheaters auf die Hälfte der bisherigen zurückgeführt werden, und es soll selbst von diesen ein Theil nur der Oper, der andere dagegen dem Ballet zufallen.

Natürlich müßte durch Statuten nun dafür gesorgt sein, daß der wahre Zweck dieser Reduktion auch erfüllt werde. Läugnen wir nicht, daß die bloße gegebene Möglichkeit stets nur vorzüglicher Aufführungen noch nicht die Gewährleistung dafür enthält. Allerdings ist es schon wichtig, jeder Zeit an der mit goldenen Lettern dem Theater einzugrabenden obersten Weisung Kaiser Joseph's II. gegen zuwiderlaufende Anforderungen einen schützenden Anhalt zu haben; dennoch müßten auch sonst in der Verfassung des Theaters geeignete Garantieen gegeben sein. Daß dieß nicht bloß befehlende oder verbietende

Statuten sein könnten, ist ersichtlich; denn es handelt sich hier um künstlerischen Sinn und Geschmack, die sich nun einmal nicht durch Befehle erzwingen lassen. Wohl aber giebt es Veranstaltungen zum Appell an die Gewissenhaftigkeit, zum Anspornen des Ehrgeizes, und diese sind einfach in dem Verhältniß der bestellten künstlerischen Beamten zu einander zu begründen.

Es ist auffallend, wie wenig in diesem Sinne bei der Konstituirung ähnlicher Theater in Deutschland zweckmäßig verfahren worden ist. Die ganze Last der künstlerischen Verantwortlichkeit für die unmittelbaren Leistungen eines Operntheaters ist hier eigentlich dem sogenannten Kapellmeister zugetheilt, d. h. demjenigen angestellten Musiker, welcher schließlich die musikalische Ausführung des Orchesters leitet, und die Begleitung desselben mit dem Vortrage der Sänger und Chöre in Übereinstimmung zu halten hat. Das Publikum hat sich allerdings längst entwöhnt, für unrichtige Besetzung der Partieen, sowie für die inkorrekten Leistungen der Sänger, den Kapellmeister verantwortlich zu machen; und dieser hat sich dagegen gewöhnt, dem Sänger gegenüber sich als völlig einflußlos zu betrachten und seine Macht über ihn einzig auf das Einhelfen zu beschränken. — Zum Unglück werden die deutschen Kapellmeister nur aus einer Gattung von Musikern gewählt, die ganz abseits vom Theater eine spezifisch musikalische Ausbildung gewonnen haben, somit Partitur lesen, etwas Klavier spielen und dem Orchester den Takt schlagen können, und daher z. B. bei kirchlichen Instituten, Gesangsakademieen und Musikvereinen vortreffliche Dienste zu leisten im Stande sind, — von der Anwendung der Musik auf eine dramatische Vorstellung aber gar keinen Begriff haben. Wie fern überhaupt diese Richtung den deutschen Musikern liegt, erweist sich einfach aus ihrer so auffallenden Unfähigkeit zur dramatischen Komposition, und zeigt sich in dem üblen Vorurtheile, welches man gemeinhin gegen sogenannte Kapellmeisteropern hat. Daß nun aber gerade diesen Musikern die ganze musikalische Leitung eines Operninstitutes einzig und allein übergeben ist, wie in Deutschland es besteht, ist kein geringer Grund der großen Unvollkommenheit des deutschen Opernwesens. Während dagegen der französische Musiker, bei übrigens gern zugestandener weniger gründlichen Kenntniß der spezifischen

Musik, anerkannt mehr Sinn und Geschick für die dramatische Musik hat, ist man aber gerade in Frankreich darauf gekommen, die dem deutschen Kapellmeister allein überlassenen Funktionen zu theilen, und zwei unterschiedenen Personen zu übergeben. Ein besonders hierzu geeigneter und ausgewählter Gesangsdirigent (chef du chant) studirt den Sängern ihre Partieen ein: er ist für ihre richtige Auffassung, ihre reine Intonation, gute Aussprache und Deklamation, sowie überhaupt für ihre entsprechende und korrekte Vortragsweise, in der Art verantwortlich, daß er eine ernste Aufsicht über ihre Studien auszuüben befugt ist. Diese Anstellung gilt in der Pariser großen Oper so ehrenvoll, daß ich seiner Zeit den bereits durch seine besten Werke berühmt gewordenen Halévy damit bekleidet antraf. Sein besonderes Verdienst, somit aber auch sein besonderer Ehrgeiz beruht in der von ihm geleiteten fehlerlosen Einübung und Wiedergebung der Gesangspartieen: zu den von ihm am Klaviere abgehaltenen Gesangsproben, stellt sich der Orchesterdirigent (chef d'orchestre), sowie endlich der Regisseur ein; hier wird im Verein nach jeder Seite hin das darzustellende Werk besprochen, nöthige Änderungen oder Aneignungen festgesetzt, das Tempo geregelt, und dem technischen Plane nach die ganze Aufführung vorausgeordnet, bis dann die Leitung der Proben an den Regisseur, zur genauen Einübung der scenischen Darstellung und ihrer dramatischen Situationen übergeht, in deren entsprechendste Wiedergebung dieser Regisseur nunmehr sein Verdienst und seinen Ehrgeiz setzt. Während der Gesangsdirigent auch diese Proben stets in seinem Sinne überwacht, und z. B. das Recht ausübt, den Gang der scenischen Proben durch eingeschobene Gesangsproben zur Verbesserung eingeschlichener Fehler im Gesange zu unterbrechen, findet nun auch der Orchesterdirigent, welcher diesen Proben ebenfalls mit der Partitur beiwohnt, volle Gelegenheit mit dem dramatischen und scenischen Charakter der Oper, bis in die feinsten Nüancen hin, sich bekannt zu machen, und seine Partitur sich in dem Sinne anzueignen, daß sie zunächst nichts Anderes als eine getreue Wiedergabe des dramatischen Vorganges, in stetem Bezuge zu diesem, sein soll. Mit diesen Kenntnissen ausgestattet, studirt er nun zunächst wiederum seinem Orchester die Musik ein; er gewinnt hierbei volle Gelegenheit, seine besonderen Kenntnisse und

Fähigkeiten rein als Musiker zu bewähren, ist nun aber auch einzig in den Stand gesetzt, dieß im Sinne einer wirklichen dramatischen Aufführung zu vollbringen.

Unverkennbar verdankt dieser Institution die große Oper zu Paris die große Korrektheit und Vorzüglichkeit ihrer Aufführungen, durch welche selbst Werke von sehr zweifelhaftem Werthe, einfach weil sie die Grundlage einer ganz für sich redenden, fesselnden dramatisch-musikalischen Vorstellung abgeben, zu einer anscheinenden Bedeutung gelangen. Dieser Erfolg ergiebt sich aus einem zweckmäßig geregelten Zusammenwirken zweckmäßig getheilter Funktionen.

Hiergegen protestirt zwar der deutsche Kapellmeister: abgesehen von dem Schaden, der ihm hierdurch für seine Autorität entstünde, glaubt er die nöthige Einheit der Auffassung, somit die Möglichkeit, für das Gelingen des Ganzen schließlich persönlich haften zu können, in Frage gestellt. Sehr richtig müßte auch die vorzüglichste Leistung in diesem Fache von Demjenigen ausgehen, der alle Kenntnisse und Fähigkeiten des Gesangsdirektors, des Regisseurs und des Orchesterdirigenten in sich vereinigte: da aber der hierfür gleichmäßig Befähigte und Gebildete nur außerordentlich selten anzutreffen sein dürfte, so treten eben für ein Institut, welches nicht auf kontinuirlichen Besitz von Genie's rechnen darf, Institutionen ein, um die Wirksamkeit eines solchen möglichst zu ersetzen. Wo diese nun fehlen, ereignet sich aber, was bei allen deutschen Operntheatern sich zuträgt, und wovon der Hergang einfach folgender ist. Der absolute Musiker, genannt Kapellmeister, der zwar an jedem Theater (namentlich wenn er bereits recht lange dort ist) als Genie angesehen, und deshalb auch gewöhnlich „unser genialer" N. N. genannt wird, nur aber von der dramatischen Gesangsaufgabe der Sänger nichts versteht, spielt in den Klavierproben diesen ihre Noten so lange vor, bis sie sie treffen und endlich auswendig lernen; er findet daher meistens, daß diese sehr untergeordnete Leistung ebenso gut auch einem gewöhnlichen Korrepetitor zufallen könnte, weshalb denn auch wirklich ganz untergeordnete Musiker oft hierfür bestellt werden. Sind die Sänger so weit, so hält nun der Regisseur, der wiederum gar nichts von der Musik weiß, eine oder zwei Arrangirproben, für welche er keine andere Anleitung als das Textbuch hat; seine Thätigkeit ist ganz

untergeordneter Art, und bezieht sich meist nur auf das Kommen und Gehen der Aktoren und des Chores, welchem letzteren er besonders, nach stehender Opernkonvention, seine beliebten unfehlbaren Stellungen anweist, was so klar und einfach befunden wird, daß man den Regisseur sich zuweilen auch ganz erspart und mit einem sogenannten Inspizienten hierfür ebenso gut auskommt. Die Funktionen des Regisseurs sind daher vom Kapellmeister dermaßen verachtet, daß er von ihnen rein gar keine Notiz nimmt, sondern die durch dessen Anordnungen herbeigeführten Unterbrechungen geradesweges als eigentlich unstatthafte Störungen der sogenannten Orchesterproben ansieht; denn darein, daß das Orchester ordentlich zusammenspielt, setzt schließlich der Kapellmeister seinen eigentlichen und einzigen Ehrgeiz, wobei er die Vorgänge der Scene meistens erst während der abendlichen Aufführung, wenn er beim Einhelfen der Sänger von der Partitur aufblickt, wie in blitzartiger Beleuchtung gewahr wird.

Dieß ist bei deutschen Theatern der normale Hergang bei Opernproben, und hieraus schließe man auf den Charakter der so vorbereiteten Aufführung einer Oper, deren Wirkung auf Erfolg eines sachverständigen Studiums, wie es durch die Pariser Institutionen gewährleistet wird, berechnet war. Es liegt auf der Hand, daß selbst der rein musikalische Theil dem Kapellmeister, der von dem Zusammenhange der Musik mit der Scene nichts weiß, sehr häufig ganz unverständlich bleiben muß, wofür die oft unbegreiflichen Irrungen im Tempo allein schon lautes Zeugniß ablegen.

Sollte der hier aufgedeckte fundamentale Fehler in der Organisation aller deutschen Operntheater erkannt, und mit besonderem Hinblick auf die Zukunft des kaiserlichen Hofoperntheaters eine Verbesserung unerläßlich nöthig befunden werden, so wäre hierzu einfach die Annahme der bezeichneten Pariser Institutionen vorzuschlagen. Die bisherigen „Kapellmeister", deren Name schon gegenwärtig und bei einem Theater sinnlos ist, und deren für nöthig erachtete Pluralität bereits Zeugniß von der zwecklosen Überarbeit an diesem Theater giebt, würden in Zukunft verschwinden: für sie würden ein Gesangsdirektor und ein Orchesterdirektor, jeder mit einem Substituten, bestellt werden; der Anstellung eines Regisseurs, oder Bühnendirigenten, würde aber eine bisher gänzlich aus der Acht ge-

lassene Sorgfalt zu widmen sein, so daß in ihm ein Mann bestellt wird, welcher den beiden anderen Dirigenten gleichberechtigt zur Seite stehen, und in dieser Stellung, in der oben angegebenen Weise, gemeinschaftlich mit ihnen wirken kann.

Den Erfolg ihrer gemeinschaftlichen Leistungen dahin zu prüfen, ob er der dem Theater gestellten hohen Anforderung in dem näher ausgeführten Sinne entspreche, wäre dann die Aufgabe des eigentlichen Direktors; dieser würde die Gelegenheit hierzu in einem genauen Verfolge der Aufführungen selbst nehmen, und, da ihm hierfür ein erfahrenes, sachkennerisches Urtheil zu eigen sein muß, so wäre für diese wichtige Stellung stets ein Mann zu wählen, der etwa eine der drei Hauptfunktionen der eigentlichen Operndirigenten bereits der Art verwaltet hat, daß er hierbei bewiesen, daß ihm auch die Funktionen der anderen Dirigenten, dem Prinzipe und der Wesenheit nach, geläufig geworden sind, — somit ein Mann von wirklicher praktischer Kunsterfahrung und gebildetem Geschmack. Die Wahl des Direktors könnte mit um so größerer Freiheit, nur unter Berücksichtigung der soeben genannten artistischen Qualitäten, bewerkstelligt werden, als, in Folge der vorgeschlagenen Reduktion der Vorstellungen, nothwendig auch die eigentliche Geschäftsführung sich der Art vereinfacht, daß der Entscheidung des Direktors meistens nur Maaßregeln vorbehalten bleiben, deren Vorbereitung sehr leicht von einem wirklichen praktischen Geschäftsführer, an welchen artistische Anforderungen nicht zu stellen sind, besorgt werden kann.

Der Ausführung weiterer Details für meine Organisationsvorschläge mich enthaltend, glaube ich mit der Bezeichnung der hier für die artistische Leitung des Operntheaters berechneten einfachen Institutionen zugleich auch die einzig mögliche Gewährleistung für die Ausführung der in Kaiser Joseph's II. Grundsatz enthaltenen Forderungen an die Wirksamkeit des Theaters festgestellt zu haben, da weitere spezifische Maximen hierfür unnöthig sind, sobald für ihre Befolgung nicht gesorgt werden kann: diese muß aber immer dem Geschmacke und dem Gewissen der bestellten Sachverständigen überlassen bleiben; nur aber ein hierauf bezügliches zweckmäßig geordnetes allgemeines Verhalten der Funktionäre zu einander kann hierfür in das Auge gefaßt werden.

Um jedoch meine Darstellung, und die daran sich knüpfenden Vorschläge nicht unvollständig abzuschließen, habe ich sogleich noch auf Einwände zu entgegnen, die um so leichter vorauszusehen sind, als das Theater, und namentlich das Operntheater, gewöhnlich nur den Vorstellungen der gemeinen Routine offen liegt, nach welcher man in ihm vor Allem nur eine halbgewerbliche Unterhaltungsanstalt ersieht. Es könnte zunächst nämlich gefragt werden, wie der durch die Reduktion der Vorstellungsabende entstehende Ausfall an Kasseneinnahmen gedeckt werden sollte?

Meiner Meinung nach würde für das finanzielle Interesse der Verwaltung dieser Ausfall zuerst durch die Unterstützung der bei weitem geräumigeren Lokalität des zukünftigen neuen Opernhauses beträchtlich gemindert werden. Der vermuthlich nahe an die doppelte Zuschauerzahl fassende Saal würde bei jeder der nun seltener gewordenen Aufführungen vollständiger besetzt sein, als der bisherige kleinere Saal bei täglichen Vorstellungen. Jedenfalls hebt aber auch die vorgeschlagene Reduktion der Vorstellungen die Nöthigung zur Unterhaltung eines doppelten Opernpersonales, wie es zur Bestreitung der bisherigen täglichen Repertoirbedürfnisse erforderlich befunden wurde, auf. Wie für die Vorzüglichkeit der Aufführungen durch Zeitgewinn gesorgt wird, kann für ganz denselben Zweck zugleich durch Vereinfachung der Verwaltungskosten auch Gelderspariß herbeigeführt werden. Sollte jedoch die Deckung des Ausfalles auf diesem Wege sich nicht vollständig ergeben, so wäre zu beherzigen, daß ja eben hier der Fall einträte, in welchem die reiche, der Munificenz Sr. Majestät des Kaisers verdankte Subvention, eine der Würde des Institutes entsprechende Verwendung erst fände. Diese Subvention kann ja nur den Sinn haben, zum Zwecke der Aufrechterhaltung einer höheren Tendenz dieses Theaters, der industriellen Tendenz der gewöhnlichen Theaterunternehmungen gegenüber, angewendet zu werden: es darf daher von den Sachverständigen nur zu erörtern sein, durch welche, an sich kostspielige, und dem industriellen Unternehmen unergreifbare Maaßregel, jener Zweck zu erreichen sei, und in dem besprochenen Falle liegt eben ersichtlich vor, daß die, zur Versicherung stets vorzüglicher Aufführungen nöthige Zeit es ist, zu deren Vergütung besondere, dem nicht subventionirten Theater

unerschwingbare Opfer bestritten werden müssen. Daß bisher die oft sehr reichliche Subvention der fürstlichen Hoftheater, nach ihrer gewöhnlichen Verwendung für kostbare Ausstattung an sich schlechter Aufführungen, für enorme Gehalte einzelner Sänger, welche ganz ebenso gut für die Hälfte ihres Gehaltes singen würden, sowie für Unterhaltung vieler unnützer, die Direktionsverlegenheiten nur noch durch bureaukratische Umständlichkeit vermehrender Beamten, der theatralischen Kunst dagegen förderlich gewesen sein soll, müßte erst nachgewiesen werden.

Ein anderer Einwand würde aber vielleicht aus der Ansicht entstehen, daß die kaiserliche Subvention es eben dem Operntheater ermöglichen soll, alle Abende zu spielen, weil — dießmal nicht vom künstlerischen, sondern vom gesellschaftlichen Gesichtspunkte aus betrachtet — diese allabendlichen Unterhaltungen, eine Nothwendigkeit für die Sozietät einer so großen und volkreichen Hauptstadt, wie Wien, geworden seien. — Es wäre gewiß vergebene Mühe, hiergegen einzig vom Standpunkte der Reinheit und Würde der Kunst aus remonstriren zu wollen; denn dieß eben ist ja eines der üblen Ergebnisse der bisherigen Wirksamkeit, namentlich der Operntheater, daß ihre Leistungen, als eine Mischart von Kunstgenuß und oberflächlicher Vergnügung, keine Beachtung als wirkliche Kunstleistungen gefunden haben. Ich muß daher darauf denken, meinen Gegnern für die ausfallenden Opernabende Ersatz zu bieten und schlage ihnen dafür — nicht etwa Gesangsakademieen, oder Orchesterkonzerte, sondern gerade Dasjenige, was sie eigentlich am meisten in das Theater zieht, nämlich — italienische Oper vor. Durch diese Abfindung würde zugleich eine immerhin bedenkliche Last dem nach meinen Vorschlägen konstituirten Hofoperntheater auf eine recht schickliche Weise abgenommen. Ich glaube nämlich, wir brauchen die italienische Oper nicht. Ist auch der Vorrath guter musikalisch-dramatischer Werke keineswegs groß, und würde daher auch die zukünftige Direktion des Theaters genöthigt sein, manche Oper ausländischer Komponisten (wie ich aber hoffe, dann in tadellosen Übersetzungen) zu geben, so würde dieß dort fast einzig aus dem Repertoir der französischen, und zwar der sogenannten großen Oper sein können, weil diese der deutschen Richtung und namentlich der Spezialität des deutschen Gesangstalentes ungleich näher liegt, als besonders die moderne italie-

nische Oper. Seien wir deßhalb keineswegs unempfindlich gegen die verlockende Klangschönheit des italienischen Gesanges; erkennen wir namentlich auch die natürliche Fülle der italienischen Gesangsorgane an, und seien wir gerecht gegen den Fleiß, welchen die italienischen Sänger auf deren Ausbildung, gegen den Eifer und die Genauigkeit, welche sie auf die Einübung ihrer Gesangspartieen, auf die Übereinstimmung im Gesangsensemble verwenden: nur gestehen wir zu, daß, besonders auch mit dem Hinwegfall der Unterstützung der über Alles klangvollen italienischen Sprache, alle diese der Wirkung der italienischen Opernmusik förderlichen Eigenschaften verloren gehen, sobald diese von deutschen Sängern und in deutscher Sprache ausgeführt wird.

Schon im Sinne des guten Geschmackes muß daher den Freunden der italienischen Oper höchlich empfohlen werden, die Werke derselben sich lediglich durch italienische Sänger und in italienischer Sprache vorführen zu lassen. Für die ihnen hierdurch gebotene jedenfalls reinere Freude an diesem Genre, würden sie sich uns nun dadurch erkenntlich erweisen, daß die italienischen Virtuosen 1) aus dem deutschen Operntheater entfernt bleiben, und 2) auf ihre, der italienischen Opernfreunde Kosten, in Wien bewirthet werden. — Ich scheue mich, weil ich leicht als chimärischer Phantast erscheinen könnte, so sehr, Vorschläge ganz aus eigener Erfahrung zu thun, daß es mir lieb ist, auch für diesen Wunsch das lang bewährte Beispiel anderer Orte anführen zu können, und auch in diesem Bezug mich auf die Pariser Einrichtung berufen zu dürfen, nach welcher die französische große Oper außerordentlich reichlich, die italienische aber gar nicht dotirt ist, — worin man gewiß keine nationale Einseitigkeit zu erkennen hat, sondern einfach eine praktische Gerechtigkeit, da es sich gefunden, daß die italienische Oper dermaßen der Liebling der hohen und reichen Gesellschaft ist, daß jeder Impresario, einfach auf dem Wege der Spekulation auf diese Liebhaberei, stets die besten Geschäfte macht, und deßhalb gar keiner Subvention bedarf. Die Gründe dieser andauernden, und für uns z. B. eben nicht sehr ermuthigenden Erscheinung zu beleuchten, würde hier zu weit führen; es sei deshalb nur das Phänomen selbst eben konstatirt, und darauf hingewiesen, daß nicht nur in Paris und London, sondern selbst auch hier in Wien Theaterdirektoren nicht besser spekuliren zu können glauben, als durch

Anwerbung und Vorführung italienischer Truppen, wie das Erscheinen einer solchen für nächstes Frühjahr schon verheißungsvoll von einem Wiener Vorstadttheater angekündigt ist.

Während es daher durchaus unnöthig erscheint, eine italienische Oper auch für Wien besonders zu subventioniren, dagegen es billig und unerläßlich dünken muß, die ganze Kraft der Subvention auf ein Institut zu konzentriren, welchem eine höhere und höchste Aufgabe im Sinne des erhabenen Gründers desselben gestellt bleibt, und welches, in Folge bisheriger Vernachlässigung dieser Aufgabe, seinem der Masse unkenntlich gewordenen, somit von keiner Seite unterstützten Ziele mit besonderer Anstrengung sich zu nähern hat, — wäre demungeachtet eine zweckmäßige Fürsorge für die italienische Oper im Sinne einer verständigen Berücksichtigung der Interessen aller Theile des Publikums der großen Residenzstadt dadurch zu erweisen, daß die Konzession eines der unabhängigen Theater Wiens, dessen Lage und Konstruktion sich hierzu eignet, in Zukunft an den betreffenden Unternehmer nur unter der Bedingung, eine gute italienische Oper zu halten, vergeben würde. Es brauchte dieß vielleicht nur für die Dauer derjenigen Saison ausbedungen zu werden, welche für den Besuch der italienischen Oper als die günstigste sich erweist; abwechselnd mit der italienischen Truppe könnte dann vielleicht eine französische Gesellschaft für die leichtere französische Spiel-Oper in dem gleichen Theater auftreten; und da man nicht füglich Verpflichtungen auferlegen kann, ohne selbst verbindlich sich zu erweisen, so dürfte dem Direktor dieses Theaters eine gewisse mäßige Summe, von der Subvention des Hofoperntheaters abgezogen, als verpflichtendes Pfand zugewiesen werden. — Auf diese Weise wäre jedenfalls sehr zweckmäßig für das Publikum, wie für die Kunst selbst gesorgt. Diejenigen Operngenre's, welche von deutschen Sängern nur entstellt, und nie entsprechend wiedergegeben werden können, würden den Künstlern des Hofoperntheaters abgenommen sein, und ihnen hierdurch die Aufgabe, zur Aneignung und Ausbildung eines wirklichen Kunststyles für das ihnen allein entsprechende Genre zu gelangen, wesentlich erleichtert, ja einzig ermöglicht werden. Demjenigen Theile des Publikums aber, welcher die italienische oder die französische leichte Spiel-Oper vorzüglich liebt, werden diese Genre's in der einzig ihnen entsprechenden

und sie wirklich repräsentirenden Weise vorgeführt, so daß auch nach dieser abliegenderen Seite hin mindestens die Korrektheit des Geschmackes gewahrt wird. Von der Neigung dieses Theiles des Publikums für diese Genre's hängt es aber ab, ob ihre Vorführungen Bestehen haben; das höchste Kunstinteresse, welches wir im Sinne der edlen Maxime Kaiser Joseph's II. verfolgen, kennt keine weiteren und besonderen Verpflichtungen nach dieser Seite hin.

Das Ballet wäre nach meinem Vorschlage dem Hofoperntheater vollständig erhalten. — Einerseits muß dem Geschmacke des Publikums einer modernen großen Hauptstadt willig das Zugeständniß gemacht werden, im Theater neben der ernsteren und anregenden, auch die gefällige und angenehm zerstreuende Unterhaltung zu finden: dieser Neigung verdanken wir ja zu allernächst das Bestehen und die Unterstützung des Theaters. Demnach habe ich bei meinen Reformvorschlägen nicht eigentlich gegen diese Tendenz, sondern einzig dafür Bedacht genommen, daß ihr auf eine Geschmack bildende Weise entsprochen werde. Ich habe das Unvollkommene, Inkorrekte, Unentsprechende, somit Verwirrende und Geschmackverderbliche in den Leistungen des Operntheaters, sowie die Ursachen hiervon aufgedeckt und auf Abhilfe dafür hingewiesen, das Genre der Kunstleistungen, ihrem inneren ästhetischen Gehalte nach, aber ganz unberührt gelassen, da meine Untersuchung dießmal nicht der dramatischen oder musikalischen Litteratur, sondern einzig der theatralischen Kunst, dem scenischen Darstellungsmomente galt. Bloß, ob Das, was man giebt, gut oder schlecht gegeben wird, habe ich in Betracht gezogen und glaube daran sehr weislich gethan zu haben, selbst auch der innerlich ersehnten Veredelung jener Litteraturzweige dadurch am förderlichsten gewesen zu sein, daß ich allen Accent nur auf die Darstellungsweise lege, sowohl, weil ich hiermit nur allgemein Verständliches berühre, als auch, weil ich mir bewußt bin, auf diesem Wege, der Versicherung korrekter und stylvoller Aufführungen, ganz von selbst und einzig erfolgreich der Veredelung der dramatisch-musikalischen Produktion selbst vorzuarbeiten. In diesem Sinne, das heißt nur die Darstellungsweise des Vorgeführten kritisirend, kann ich dem Ballet um so weniger feindselig entgegentreten, als ich vielmehr seine Aufführungen, namentlich auch hier im Operntheater, für Korrekt-

heit, Sicherheit, Präzision und Lebhaftigkeit, den Aufführungen der Oper geradezu als Muster vorhalten muß. Gewiß ist die, jeder dramatischen Aufführung gestellte Aufgabe, dem Ballet leichter zu erreichen, weil sie unverkennbar tiefer steht als die der Oper: hierfür ist schon der Umstand, daß alle Anordnung von einem einzigen artistischen Dirigenten, dem Balletmeister, auszugehen hat, von entscheidender Gunst. Dem entsprechend ist Alles in Harmonie, Zweck und Mittel decken sich vollkommen, und gute Balletaufführungen, wie wir sie hier am Hofoperntheater sehen können, lassen uns nie im Unklaren über den Charakter des vorgeführten Kunstwerkes; man hat sich einzig darüber zu entscheiden, ob man für diese Art anmutig unterhaltender Zerstreuung bei Laune ist, oder ob unsere Stimmung einen tieferen Gehalt und eine mannigfaltigere Form verlange, für welchen Fall wir uns dann allerdings nicht am rechten Platze erkennen müßten. —

Ich fühle mich jetzt mit dem Bewußtsein, mich so human über das Ballet ausgesprochen zu haben, und nachdem ich dessen fortgesetzte Vereinigung mit der Oper vorschläglich gern angenommen habe, auf der heiteren Höhe, mit einiger Aussicht auf Erfolg und gute Aufnahme meiner Reformpläne von einem sehr wichtigen Theile meiner gewünschten Leser mich zu trennen. In Wahrheit darf ich mich rühmen, durchaus nur praktisch ausführbare Reformen, keineswegs aber einen Umsturz in Vorschlag gebracht zu haben, daher mit den Tendenzen des neuen Oesterreichs und seiner erleuchteten Regierung mich auf ganz gleichem Boden zu wissen. Ich vermeide daher auch sorgfältig, auf die von mir innerlichst voranschlagten ferneren Erfolge der proponirten einfachen Verwaltungs-Verbesserungen hinzudeuten, weil ich damit gewiß Vielen zu kühn und utopistisch erscheinen könnte, und begnüge mich dagegen, bei meinen rein praktischen Vorschlägen es bewenden zu lassen.

Während ich mich demnach enthalte, ein Gemälde der von mir verhofften bedeutungsvollen, und dem besten Streben des deutschen Geistes angemessenen Erfolge für die musikalisch-dramatische Kunst selbst, wie sie meiner Meinung nach aus einer gründlichen Verbesserung der Wiener Operntheater-Verhältnisse hervorgehen würden, zu entwerfen, kann ich mir es jedoch nicht versagen, dagegen schließlich ein Streiflicht auf den thatsächlichen

Erfolg des von mir gerügten fehlerhaften Verwaltungswesens der hiesigen Oper zu werfen.

Es wäre nämlich denkbar, vielleicht ist es sogar voraussichtlich, daß man auf Alles, was ich vorbrachte, einfach erwiderte: „Was Du willst, wollen wir Alles gar nicht; wir wollen einem Operntheater gar keine andere Wirksamkeit zugetheilt wissen, als die gegenwärtig von ihm erfüllte; wir empfinden gar keinen Mangel; das Durcheinander seiner Leistungen ist uns ganz recht; gutes oder schlechtes Geschäft hängt dabei lediglich von Zufällen ab, die jetzt einmal ungünstig, ein anderes Mal günstig sein können: im Ganzen aber finden wir uns ganz nach Bequemlichkeit dabei, und jedenfalls werden prinzipielle Reformen nichts nützen."

In Wahrheit bin ich selbst auch der Meinung, daß es, bei der Stellung, die ihm in unseren sozialen Verhältnissen angewiesen bleibt, mit dem Theater überhaupt eine mißliche Sache ist, und daß es für einen Menschen, der etwas Ernstes vor hat, im Grunde besser ist, sich gar nicht damit zu befassen. Was dann nun speziell das Wiener Hofoperntheater betrifft, so ist auch wirklich gar nicht in Abrede zu stellen, daß ihm zu Zeiten schon günstige Umstände zu Statten gekommen sind, welche da, wo man gar nichts von seinen Leistungen mehr erwarten konnte, plötzlich wieder hoffnungsreiche Erscheinungen zu Tage förderten. So war es der Fall, als ein kunstgebildeter deutscher Musiker, Herr Eckert, eine kurze Zeit zur Direktion berufen war, und eifrig benützte günstige Umstände es fügten, daß ihm eine Anzahl ganz vorzüglicher Sänger in der Blüthe ihrer Kraft zur Verwendung gestellt waren, durch deren geeignetes Zusammenwirken er für Wien Epoche machende Aufführungen zu Stande brachte. Wie schnell sich dieß Alles wieder verloren hat, ist leider aber auch ersichtlich, und daraus erkennbar, wie wenig für die Dauer eines komplizirten Institutes das bloße Glück hilft. — Wie trefflich dagegen zweckmäßige Institutionen selbst gegen die Ungunst des Glückes Gewähr leisten, kann man mit einiger Besonnenheit aus dem Bestande der großen Oper in Paris entnehmen. Die artistische Tendenz dieses Theaters ist längere Zeit durch die Einmischung der frivolsten Interessen seiner tonangebenden Besucher schmachvoll entstellt worden: ihm fehlt eben als leitender Grundsatz die schöne Tendenz Kaiser Joseph's II.! Nichtsdestoweniger geben seine ihm verbliebenen praktischen In-

stitutionen, während sie den seichtesten Werken eine über ihren Werth selbst täuschende Aufführung sichern, jeder Zeit Demjenigen, der in ernster, edler Absicht mit diesem Theater sich befassen wollte, den sofort wirksamen Anhalt, um für seine Absicht die entsprechende Ausführung zu erreichen; und wenn die französische Oper jetzt unfruchtbar für edle Produktion ist, so ist dieß nur, weil keine Produzenten von edler Tendenz sich vorfinden. Es ist die Hervorbringung schöpferischer Künstler von dieser Tendenz immerhin eine seltene Gunst der Zeiten. Sie könnte nun aber bei uns eintreten; ein musikalisch-dramatischer Autor von edlem, ernstem Streben, könnte dem Operntheater seine Absichten zur Verwirklichung übergeben wollen: nirgends fände er da einen nur möglichen Anhalt; man würde ihn mit Ängstlichkeit von sich fern zu halten suchen, ihn willig der Verhöhnung aussetzen, oder mit schmachvoller Bescheidenheit eingestehen, daß man weder Zeit noch Mittel zur Befriedigung seiner Ansprüche zur Verfügung habe. Dagegen mußte es unter dem Gesetze der Verlegenheit, des einzigen wahren Direktors des jetzigen Operntheaters — dieser Verlegenheit, welche allen Sinn selbst für die Ehre verwirrt —, dahin kommen, daß Wien, welches einst Paris seinen Gluck sandte, zu Zeiten mit allem im In- und Auslande abgesetzten Opernunrath in der Art sich behilft, daß französische Gäste, welche in der Heimath der von ihnen so hochgestellten deutschen Musik durch die hier erwarteten edlen Kunstgenüsse für die heutige Seichtigkeit der Pariser dramatisch-musikalischen Leistungen sich zu entschädigen hoffen, erstaunt sind, in der unmittelbaren Umgebung Gluck's, Mozart's und Beethoven's gerade die leersten Produkte der gemeinsten Pariser Routine wiederum anzutreffen.

Sollte die eigenthümliche Schmach, die dadurch, daß das erste lyrische Theater Deutschlands, welches der Ausgangspunkt edelster deutscher Kunstproduktion sein sollte, auf diese Weise sich behelfen muß, vom Wiener Publikum nicht empfunden werden, so kann man doch sicher sein, daß sie von den Künstlern des Theaters, von den Musikern und Dirigenten derselben, desto empfindlicher gefühlt wird. Wie ohne Pflege des Ehrgefühles im Kunstkörper selbst aber künstlerische Zwecke, welche nur einigermaßen als Vorwand für den von einem so reich subventionirten Theater gemachten Aufwand dienen können, erreicht werden

sollen, muß jedem Nachdenkenden ein Räthsel bleiben. Die Verantwortung für solchen Misbrauch werden sehr gewiß die hohen Verwalter der kaiserlichen Subvention nicht übernehmen wollen, weshalb, wenn eine gründliche Reform nicht beliebt werden dürfte, jedenfalls rathsam wäre, dem Operntheater jede Subvention ganz zu entziehen. Was Wien auf dem Wege des höheren Ortes nicht subventionirten, rein spekulativen Verkehres mit einem phantasievoll gemüthlichen und lebenslustigen Publikum, ganz von sich aus auch für die Kunst hervorzubringen vermag, bezeugen zwei der originellsten und liebenswürdigsten Erscheinungen auf dem Gebiet der öffentlichen Kunst: die Raymundischen Zauberdramen und die Straußischen Walzer. Wollt Ihr nicht Höheres, so laßt es bei diesem bewenden: es steht an und für sich bereits wahrlich nicht tief, und ein einziger Straußischer Walzer überragt, was Anmuth, Feinheit und wirklichen musikalischen Gehalt betrifft, die meisten der oft mühselig eingeholten ausländischen Fabriksprodukte, wie der Stephansthurm die bedenklichen hohlen Säulen zur Seite der Pariser Boulevards.

Dieß Alles, wie ich sagte, wird von den eigentlichen künstlerischen Mitgliedern des Hofoperntheaters mit Scham empfunden, und die Entmuthigung und Niedergeschlagenheit unter ihnen ist bereits so weit gediehen, daß ein wirkliches Mitgefühl mit ihren Leiden das letzte entscheidende Motiv für mich war, meine Ideen zur Reform dieses Theaters zu veröffentlichen, wie ich es, trotz manchem inneren Widerstreben, hiermit gethan habe. — Möge zunächst wenigstens diese humanistische Tendenz meines Aufsatzes einigermaßen gewürdigt werden; denn, wenn ich mich auch auf leichtsinnige Entgegnungen gefaßt mache, so nehme ich doch sicherlich an, daß ein Appell an das Ehrgefühl meiner Leser nicht spurlos verhallen werde.

Gesammelte

Schriften und Dichtungen

von

Richard Wagner.

Dritte Auflage.

Achter Band.

Leipzig.
Verlag von E. W. Fritzsch.
1898.

Alle Rechte, auch das der Übersetzung, im Ganzen und Einzelnen vorbehalten.

Druck von C. G. Röder in Leipzig.

Inhaltsverzeichniß.

Seite

Dem Königlichen Freunde. Gedicht 1
Über Staat und Religion 3
Deutsche Kunst und deutsche Politik 30
Bericht an Seine Majestät den König Ludwig II. von Bayern über eine in München zu errichtende deutsche Musikschule 125
Meine Erinnerungen an Ludwig Schnorr von Carolsfeld 177
Zur Widmung der zweiten Auflage von „Oper und Drama“ 195
Censuren. Vorbericht 200
1. W. H. Riehl 205
2. Ferdinand Hiller 213
3. Eine Erinnerung an Rossini 220
4. Eduard Devrient 226
5. Aufklärungen über das Judenthum in der Musik . . 238
Über das Dirigiren 261
Drei Gedichte 338
1. Rheingold 338
2. Bei der Vollendung des „Siegfried“ 338
3. Zum 25. August 1870 339

Dem
Königlichen Freunde.

(Sommer 1864.)

O König! Holder Schirmherr meines Lebens!
Du, höchster Güte wonnereicher Hort!
Wie ring' ich nun, am Ziele meines Strebens,
Nach jenem Deiner Huld gerechten Wort!
In Sprach' und Schrift, wie such' ich es vergebens:
Und doch zu forschen treibt mich's fort und fort,
Das Wort zu finden, das den Sinn Dir sage
Des Dankes, den ich Dir im Herzen trage.

Was Du mir bist, kann staunend ich nur fassen,
Wenn mir sich zeigt, was ohne Dich ich war.
Mir schien kein Stern, den ich nicht sah erblassen,
Kein letztes Hoffen, dessen ich nicht bar:
Auf gutes Glück der Weltgunst überlassen,
Dem wüsten Spiel auf Vortheil und Gefahr;
Was in mir rang nach freien Künstlerthaten,
Sah der Gemeinheit Loose sich verrathen.

Der einst mit frischem Grün sich hieß belauben
Den dürren Stab in seines Priesters Hand,
Ließ er mir jedes Heiles Hoffnung rauben,
Da auch des letzten Trostes Täuschung schwand,
Im Inn'ren stärkt' er mir den einen Glauben,
Den an mich selbst ich in mir selber fand:
Und wahrt' ich diesem Glauben meine Treue,
Nun schmückt' er mir den dürren Stab auf's Neue.

Was einsam schweigend ich im Inn'ren hegte,
Das lebte noch in eines And'ren Brust;
Was schmerzlich tief des Mannes Geist erregte,
Erfüllt' ein Jünglingsherz mit heil'ger Lust:
Was dieß mit Lenzes-Sehnsucht hinbewegte
Zum gleichen Ziel, bewußtvoll unbewußt,
Wie Frühlingswonne mußt' es sich ergießen,
Dem Doppelglauben frisches Grün entsprießen.

Du bist der holde Lenz, der neu mich schmückte,
Der mir verjüngt der Zweig' und Äste Saft:
Es war Dein Ruf, der mich der Nacht entrückte,
Die winterlich erstarrt hielt meine Kraft.
Wie mich Dein hehrer Segensgruß entzückte,
Der wonnestürmisch mich dem Leid entrafft,
So wandl' ich stolz beglückt nun neue Pfade
Im sommerlichen Königreich der Gnade.

Wie könnte nun ein Wort den Sinn Dir zeigen,
Der Das, was Du mir bist, wohl in sich faßt?
Nenn' ich kaum, was ich bin, mein dürftig Eigen,
Bist, König, Du noch Alles, was Du hast:
So meiner Werke, meiner Thaten Reigen,
Er ruht in Dir zu hold beglückter Rast:
Und hast Du mir die Sorge ganz entnommen,
Bin nun ich um mein Hoffen selbst gekommen.

So bin ich arm, und nähre nur das Eine,
Den Glauben, dem der Deine sich vermählt:
Er ist die Macht, durch die ich stolz erscheine,
Er ist's, der heilig meine Liebe stählt;
Doch nun getheilt, nur halb noch ist er meine,
Und ganz verloren mir, wenn Dir er fehlt.
So giebst nur Du die Kraft mir, Dir zu danken,
Durch königlichen Glauben ohne Wanken.

Über Staat und Religion.

(1864.)

Ein hochgeliebter junger Freund wünscht von mir zu erfahren, ob und in welcher Art meine Ansichten über Staat und Religion, seit der Abfassung meiner Kunstschriften in den Jahren 1849 bis 1851, sich geändert haben.

Wie ich vor mehreren Jahren durch die Aufforderung eines mir befreundeten Franzosen veranlaßt wurde, meine Ansichten über Musik und Dichtkunst nochmals zu überdenken und, sie zusammenfassend, übersichtlich darzustellen (was in dem Vorworte zu einer französischen Prosa-Übersetzung mehrerer meiner Operndichtungen geschah)*), ebenso dürfte es mir nicht unwillkommen sein, nach jener anderen Seite hin meine Gedanken noch einmal zu einem klaren Abschlusse zu sammeln, wenn nicht eben hier, wo eigentlich Jeder eine berechtigte Meinung zu haben glaubt, eine bestimmte Äußerung, je älter und erfahrener man wird, immer schwieriger fiele. Hier zeigt es sich eben wieder, was Schiller sagt: „ernst ist das Leben, heiter ist die Kunst". Vielleicht kann man aber von mir sagen, daß ich die Kunst schon besonders ernst genommen habe, und dieß mich befähigen dürfte, auch für die Beurtheilung des Lebens unschwer die rechte Stimmung zu finden. In Wahrheit glaube ich meinen jungen Freund am besten über mich zurecht zu weisen, wenn ich ihn vor Allem

*) Siehe Band VII „Zukunftsmusik".

darauf aufmerksam mache, wie ernst ich es eben mit der Kunst meinte; denn in diesem Ernste liegt gerade der Grund, der mich einst nöthigte, mich auf scheinbar so weit abliegende Gebiete, wie Staat und Religion, zu begeben. Was ich da suchte, war wirklich immer nur meine Kunst, — diese Kunst, die ich so ernst erfaßte, daß ich für sie im Gebiete des Lebens, im Staate, endlich in der Religion, eben eine berechtigende Grundlage aufsuchte und forderte. Daß ich diese im modernen Leben nicht finden konnte, veranlaßte mich, die Gründe hiervon in meiner Weise zu erforschen; ich mußte mir die Tendenz des Staates deutlich zu machen suchen, um aus ihr die Geringschätzung zu erklären, welche ich überall im öffentlichen Leben für mein ernstes Kunstideal antraf.

Gewiß war es aber für meine Untersuchung charakteristisch, daß ich hierbei nie auf das Gebiet der eigentlichen Politik herabstieg, namentlich die Zeitpolitik, wie sie mich trotz der Heftigkeit der Zustände nicht wahrhaft berührte, auch von mir gänzlich unberührt blieb. Daß diese oder jene Regierungsform, die Herrschaft dieser oder jener Partei, diese oder jene Veränderung im Mechanismus unseres Staatswesens, meinem Kunstideale irgend welche wahrhaftige Förderung verschaffen sollte, habe ich nie gemeint; wer meine Kunstschriften wirklich gelesen hat, muß mich daher mit Recht für unpraktisch gehalten haben; wer mir aber die Rolle eines politischen Revolutionärs, mit wirklicher Einreihung in die Listen derselben, zugetheilt hat, wußte offenbar gar nichts von mir, und urtheilte nach einem äußeren Scheine der Umstände, der wohl einen Polizeiaktuar, nicht aber einen Staatsmann irre führen sollte. Dennoch liegt in dieser Verwechselung des Charakters meiner Bestrebungen auch mein eigener Irrthum verwickelt: indem ich die Kunst so ungemein ernst erfaßte, nahm ich das Leben zu leicht; und wie sich dieß an meinem persönlichen Schicksale rächte, sollten auch meine Ansichten hierüber bald eine andere Stimmung erhalten. Genau genommen war ich dahin gelangt, in meiner Forderung den Schiller'schen Satz umzukehren, und verlangte meine ernste Kunst in ein heiteres Leben gestellt zu wissen, wofür mir denn das griechische Leben, wie es unserer Anschauung vorliegt, als Modell dienen mußte.

Aus allen meinen gedachten Anordnungen für den Ein-

tritt des Kunstwerkes in das öffentliche Leben geht hervor, daß ich diese mir als einen Aufruf zur Sammlung aus der Zerstreuung eines Lebens vorstellte, welches im Grunde nur als eine heitere Beschäftigung, nicht aber als eine ermüdende Arbeitsmühe gedacht werden sollte. Nicht eher nahmen daher die politischen Bewegungen jener Zeit meine Aufmerksamkeit ernster in Anspruch, als bis durch den Übertritt derselben auf das rein soziale Gebiet in mir Ideen angeregt wurden, die, weil sie meiner idealen Forderung Nahrung zu geben schienen, mich, wie ich gestehe, eine Zeit lang ernstlich erfüllten. Meine Richtung ging darauf, mir eine Organisation des gemeinsamen öffentlichen, wie des häuslichen Lebens vorzustellen, welche von selbst zu einer schönen Gestaltung des menschlichen Geschlechtes führen müßte. Die Berechnungen der neueren Sozialisten fesselten demnach meine Theilnahme von da ab, wo sie in Systeme auszugehen schienen, welche zunächst nichts Anderes als den widerlichen Anblick einer Organisation der Gesellschaft zu gleichmäßig vertheilter Arbeit hervorbrachten. Nachdem auch ich zunächst das Entsetzen getheilt, welches dieser Anblick dem ästhetisch Gebildeten erweckt, glaubte ich jedoch bei tieferem Einblicke in den so gebotenen Zustand der Gesellschaft etwas ganz Anderes wahrnehmen zu müssen, als was gerade selbst jenen rechnenden Sozialisten vorgeschwebt hatte. Ich fand nämlich, daß, bei gleicher Vertheilung an Alle, die eigentliche Arbeit, mit ihrer entstellenden Mühe und Last, geradesweges aufgehoben sei, und statt ihrer nur eine Beschäftigung übrig bliebe, welche nothwendig von selbst einen künstlerischen Charakter annehmen müßte. Anhalt zur Beurtheilung dieses Charakters der an die Stelle der Arbeit getretenen Beschäftigung bot mir, unter Anderem, der Ackerbau, welchen ich mir, von allen Gliedern der Gemeinde bestellt, eines Theils bis zur ergiebigeren Gartenpflege entwickelt, anderen Theils als, nach Tages- und endlich Jahreszeiten vertheilte gemeinsame Verrichtungen, welche, genau betrachtet, den Charakter von stärkenden Übungen, ja Vergnügungen und Festlichkeiten annahmen, vorzustellen vermochte. Indem ich nach allen Richtungen diese Umbildung der ständischen und bürgerlichen, einseitigen Tendenzen der Arbeit zu einer Allen naheliegenden, universelleren Beschäftigung mir darzustellen suchte, ward ich mir andererseits bewußt, auf nichts unerhört Neues

zu sinnen, sondern nur den ähnlichen Problemen nachzugehen, welche ja selbst unseren größten Dichter so freundlich ernst beschäftigten, wie wir dieß in „Wilhelm Meisters Wanderjahren" antreffen. Auch ich bildete mir daher eine mir möglich dünkende Welt, die, je reiner ich sie mir gestaltete, desto weiter von der Realität der mich umgebenden politischen Zeittendenzen abführte, so daß ich mir sagen konnte, meine Welt werde eben genau da erst eintreten, wo die gegenwärtige aufhörte; oder da, wo Politiker und Sozialisten zu Ende wären, würden wir anfangen. Ich will nicht läugnen, daß diese Ansicht sich selbst zur Stimmung erhob: die politischen Verhältnisse des Beginnes der vergangenen fünfziger Jahre hielten alles in einer Spannung und Bangigkeit, die mir ein gewisses Behagen erwecken konnten, welches dem praktischen Politiker wohl mit Recht bedenklich erscheinen mochte.

Wenn ich zurückdenke, glaube ich mich nun davon freisprechen zu dürfen, daß die Ernüchterung aus der bezeichneten, einer geistigen Berauschung nicht unähnlichen Stimmung, erst und nur durch die Wendungen, welche die europäische Politik nahm, hervorgerufen worden sei. Dem Dichter ist es eigen, in der inneren Anschauung des Wesens der Welt reifer zu sein, als in der abstrakt bewußten Erkenntniß: zu eben jener Zeit hatte ich bereits die Dichtung meines „Ringes des Nibelungen" entworfen und endlich ausgeführt. Mit dieser Konzeption hatte ich mir unbewußt im Betreff der menschlichen Dinge die Wahrheit eingestanden. Hier ist Alles durch und durch tragisch, und der Wille, der eine Welt nach seinem Wunsche bilden wollte, kann endlich zu nichts Befriedigenderem gelangen, als durch einen würdigen Untergang sich selbst zu brechen. Es war die Zeit, wo ich mich ganz und einzig wieder nur meinen künstlerischen Entwürfen zuwandte, und so, dem Leben aus vollstem Herzen seinen Ernst zuerkennend, dahin mich zurückzog, wo einzig „Heiterkeit" herrschen kann. —

Gewiß wird nun selbst mein junger Freund nicht erwarten, daß ich eine eigentliche Darstellung meiner seitdem gebildeten Ansichten über Politik und Staat gebe: unter allen Umständen würden diese keine praktische Bedeutung haben können, und sie würden in Wahrheit nur meine Scheu, mit Dingen dieser Art fachmäßig mich zu befassen, auszudrücken haben. Es kann ihm

somit nur daran liegen, zu erfahren, wie es in dem Kopfe eines zum Künstler organisirten Menschen meiner Art, nach Allem was er empfunden und erfahren, aussehen mag, sobald er zum Nachdenken über ihm so abliegende Gegenstände bewogen wird. Der Meinung, als ob ich hiermit Geringschätzung ausgedrückt haben wollte, würde ich dann aber sofort zu begegnen haben, und Alles, was ich nun hervorzubringen hätte, würde eigentlich nur ein Zeugniß dafür sein, daß ich dahin gelangt bin, den großen, ja peinlichen Ernst der Sache vollkommen zu würdigen. Auch der Künstler kann von sich sagen: „mein Reich ist nicht von dieser Welt", und ich vielleicht mehr als irgend ein jetzt lebender muß dieß von mir sagen, eben des Ernstes willen, mit dem ich meine Kunst erfasse. Das Harte ist es nun eben, daß wir mit diesem außerweltlichen Reiche mitten in dieser Welt stehen, die selbst so ernst und sorgenvoll ist, daß ihr flüchtige Zerstreuung einzig angemessen dünkt, während das Bedürfniß nach ernster Erhebung ihr fremd geworden ist. —

Das Leben ist ernst und — war es von je.

Wer hierüber ganz aufgeklärt werden will, betrachte nur, wie zu jeder Zeit und unter immer sich neu gestaltenden, dennoch aber nur sich wiederholenden Formen, dieses Leben und diese Welt großen Herzen und weiten Geistern Anlaß zur Aufsuchung der Möglichkeit ihrer Verbesserung ward, und wie gerade die Edelsten, d. h. diejenigen, denen nur am Wohle der anderen Menschen lag, und die ihr eigenes Wohl willig dafür aufopferten, stets ohne den mindesten Einfluß auf die dauernde Gestaltung der Dinge blieben. Aus der großen Erfolglosigkeit aller solcher erhabenen Anstrengungen ergiebt sich dann deutlich, daß diese Weltverbesserer in einem Grundirrthume befangen waren, und an die Welt selbst Forderungen stellten, die nicht an sie zu stellen sind. Sollte es auch möglich erscheinen, daß Vieles zweckmäßiger unter Menschen eingerichtet werden könnte, so wird uns aber aus jenen Erfahrungen ersichtlich, daß die Mittel und Wege, hierzu zu gelangen, nie von dem einzelnen Geiste im Voraus richtig erkannt werden, wenigstens nicht in der Weise, daß er sie der Masse der Menschen mit Erfolg wiederum zur Erkenntniß bringen könnte. Bei näherer Prüfung dieser Verhältnisse gerathen wir endlich in Erstaunen über die ganz unglaubliche Schwäche und Geringfügigkeit der allgemeinen

menschlichen Intelligenz, zuletzt aber in eine beschämende Verwunderung darüber, daß wir hierüber in Erstaunen gerathen konnten; denn eine richtige Erkenntniß der Welt hätte uns von Anfang her belehrt, daß das Wesen der Welt eben Blindheit ist, und nicht die Erkenntniß ihre Bewegung veranlaßt, sondern eben ein völlig dunkler Drang, ein blinder Trieb von einzigster Macht und Gewalt, der sich gerade nur so weit Licht und Erkenntniß verschafft, als es zur Stillung des augenblicklich gefühlten drängenden Bedürfnisses noth thut. Wir erkennen nun, daß Nichts wirklich geschieht, was nicht eben nur aus diesem unfernsichtigen, durchaus nur dem augenblicklich gefühlten Bedürfnisse entsprechenden Willen hervorgeht, und Politiker von praktischem Erfolge somit von jeher nur diejenigen waren, welche genau bloß dem augenblicklichen Bedürfnisse Rechnung trugen, nie aber fern liegende, allgemeine Bedürfnisse in das Auge faßten, welche heute noch nicht empfunden werden, und für welche daher der Masse der Menschen der Sinn in der Weise abgeht, daß auf ihre Mitwirkung zur Erreichung derselben nicht zu rechnen ist.

Persönlichen Erfolg, und großen, wenn auch nicht dauernden Einfluß auf die Gestaltung der äußeren Weltlage, sehen wir außerdem dem gewaltsamen, leidenschaftlichen Individuum zugetheilt, welches, unter geeigneten Umständen, dem Grundwesen des menschlichen Dranges, gleichsam elementarisch es entfesselnd, somit der Habgier und Genußsucht, schnelle Wege zur Befriedigung anweist. Der Furcht vor von dieser Seite her zugefügter Gewaltsamkeit, sowie einiger hieraus gewonnener Grunderkenntniß des menschlichen Wesens, verdanken wir den Staat. In ihm drückt sich das Bedürfniß als Nothwendigkeit des Übereinkommens des in unzählige, blind begehrende Individuen getheilten, menschlichen Willens zu erträglichem Auskommen mit sich selber aus. Er ist ein Vertrag, durch welchen die Einzelnen, vermöge einiger gegenseitiger Beschränkung, sich vor gegenseitiger Gewalt zu schützen suchen. Wie in der Natur-Religion den Göttern ein Theil der Feldfrucht oder Jagdbeute zum Opfer gebracht wurde, um dadurch ein Recht auf den Genuß des Übrigen sich zugetheilt zu wissen, so opferte im Staate der Einzelne so viel von seinem Egoismus, als nöthig erschien, um die Befriedigung des großen Restes desselben sich zu sichern.

Hierbei geht die Tendenz des Einzelnen natürlich dahin, gegen das kleinstmögliche Opfer die größtmögliche Zusicherung zu erhalten: auch diese Tendenz kann er aber nur durch gleichbetheiligte Genossenschaften zur Geltung bringen; und diese verschiedenen Genossenschaften unter sich gleichbetheiligter Individuen bilden die Parteien, von denen den meistbesitzenden an der Unveränderlichkeit des Zustandes, den minder begünstigten an dessen Veränderung liegt. Selbst aber die nach Veränderung strebende Partei wünscht nur in den Zustand zu gelangen, in welchem auch ihr Unveränderlichkeit gefallen dürfte; und der Hauptzweck des Staates wird somit von vornherein von Denen festgehalten, deren Vortheile bereits die Unveränderlichkeit entspricht.

Stabilität ist daher die eigentliche Tendenz des Staates: und mit Recht; denn sie entspricht zugleich dem unbewußten Zwecke jedes höheren menschlichen Strebens, über das erste Bedürfniß wirklich hinauszukommen, nämlich: zur freieren Entwickelung der geistigen Anlagen, welche stets gefesselt wird, sobald Hinderungen für die Befriedigung dieses ersten Grundbedürfnisses eintreten. Nach Stabilität, nach Erhaltung der Ruhe strebt naturgemäß demnach Alles: versichert kann sie aber nur werden, wenn die Erhaltung des gegenwärtigen Zustandes nicht vorwiegendes Interesse nur einer Partei ist. Im wohlverstandenen Interesse aller Parteien, also des Staates, liegt es daher, keiner einzelnen Partei das Interesse seiner Erhaltung einzig zu überlassen. Es muß demnach die Möglichkeit der steten Abhilfe der leidenden Interessen der minder begünstigten Parteien gegeben sein: je mehr hierfür immer nur das nächste Bedürfniß in das Auge gefaßt wird, desto verständlicher wird es selbst sein, und desto leichter und beruhigender kann Befriedigung dafür gewonnen werden. Allgemeine Gesetze, welche für diese Möglichkeit sorgen, zielen somit, indem sie kleine Veränderungen zulassen, ebenfalls nur auf Versicherung der Stabilität, und dasjenige Gesetz, welches, auf die Möglichkeit steter Abhilfe dringender Bedürfnisse berechnet, zugleich die stärkste Versicherung der Stabilität enthält, muß demnach das vollkommenste Staatsgesetz sein.

Die verkörperte Gewähr für dieses Grundgesetz ist der Monarch. Es giebt in keinem Staate ein wichtigeres Gesetz,

als welches seine Stabilität an die erbliche höchste Gewalt einer besonderen, mit allen übrigen Geschlechtern nicht verbundenen und nicht sich vermischenden, Familie heftet. Es hat noch keine Staatsverfassung gegeben, in welcher, nach dem Untergange solcher Familien und nach Abschaffung der Königsgewalt, nicht durch Umschreibungen und Substituirungen aller Art eine ähnliche Gewalt nothwendig, und meistens nothdürftig, rekonstruirt worden wäre. Sie ist daher als wesentlichstes Grundgesetz des Staates festgehalten, und wie in ihr die Gewähr für die Stabilität liegt, erreicht in der Person des Königs der Staat zugleich sein eigentliches Ideal.

Wie nämlich der König einerseits die Sicherung für den Bestand des Staates giebt, reicht er mit seinem eigenen höchsten Interesse bereits über den Staat hinaus. Er persönlich hat mit den Interessen der Parteien nichts mehr gemein, sondern ihm liegt nur daran, eben zur Sicherung des Ganzen den Widerstreit dieser Interessen ausgeglichen zu wissen. Sein Walten ist daher Gerechtigkeit, und wo diese nicht zu erreichen, Gnade auszuüben. Somit ist er, den Partei-Interessen gegenüber, der Vertreter des rein menschlichen Interesses, und nimmt daher vor dem Auge des im Partei-Interesse befangenen Bürgers eine in Wahrheit fast übermenschliche Stellung ein. Ihm wird demgemäß eine Ehrbezeigung zugewendet, wie sie der höchste Staatsbürger nie auch nur annähernd anzusprechen sich einfallen lassen kann; und hier, auf dieser Spitze des Staates, wo wir sein Ideal erreicht sehen, treffen wir daher auf diejenige Seite der menschlichen Anschauungsweise, welche wir, der Fähigkeit der Erkenntniß des nächsten Bedürfnisses gegenüber, als Wahn-Vermögen bezeichnen wollen. Alle Diejenigen nämlich, deren reines Erkenntnißvermögen entschieden nicht über das auf das nächste Bedürfniß Bezügliche hinausreicht, und diese bilden den überwiegend größten Theil der Menschen überhaupt, würden unfähig sein, die Bedeutung der königlichen Gewalt, deren Ausübung mit ihrem nächsten Bedürfnisse in keiner unmittelbar wahrnehmbaren Beziehung mehr steht, zu erkennen, geschweige denn die Nothwendigkeit, für ihre Erhaltung sich zu bemühen, ja dieser sogar die höchsten Opfer, die Opfer des Gutes und des Lebens zu bringen, wenn hier nicht eine, der gemeinen Erkenntniß ganz entgegengesetzte Anschauungsweise zu Hilfe käme. Diese ist der Wahn.

Ehe wir uns das Wesen des Wahnes aus seinen wundervollsten Bildungen verständlich zu machen suchen, beachten wir zu seiner Erklärung hier zunächst die ungemein anregende Beleuchtung, welche ein vorzüglich tiefsinniger und scharfblickender Philosoph der letzten Vergangenheit dem an sich so unbegreiflichen Phänomene des thierischen Instinktes zuwendet. — Die erstaunliche Zweckmäßigkeit in den Verrichtungen der Insekten, von denen uns die Bienen und Ameisen für die gemeine Beobachtung am nächsten liegen, ist bekanntlich nicht in der Weise erklärlich, wie die Zweckmäßigkeit bei ähnlichen gemeinschaftlichen Verrichtungen der Menschen zu begreifen ist; wir können nämlich unmöglich annehmen, daß, wie es bei den Menschen der Fall ist, hier diese Verrichtungen von einer wirklichen, den Individuen inwohnenden Erkenntniß ihrer Zweckmäßigkeit, ja nur ihres Zweckes, geleitet würden. Zur Erklärung des ungemeinen, ja selbst aufopferungsvollen Eifers, sowie der sinnreichen Art, mit welchen solche Thiere z. B. für ihre Eier sorgen, deren Zweck und zukünftige Bestimmung sie unmöglich aus Erfahrung und Beobachtung kennen, schließt unser Philosoph auf einen Wahn, der dem so äußerst dürftigen individuellen Erkenntnißvermögen des Thieres hierbei einen Zweck vorspiegelt, welchen es für die Befriedigung seines eigenen Bedürfnisses hält, während er in Wahrheit nicht dem Individuum, sondern der Gattung angehört. Der Egoismus des Individuums wird mit Recht hierbei als so unbesieglich stark angenommen, daß Verrichtungen, welche nur der Gattung, als den kommenden Geschlechtern, zu Nutzen sind, demnach die Erhaltung der Gattung, und zwar auf Kosten des eben jetzt in Anspruch zu nehmenden, der Vergänglichkeit geweihten Individuums, nimmermehr von diesem mit Mühe und Selbstaufopferung vollzogen werden würden, wenn es nicht zu dem Wahne verleitet würde, hierdurch einem eigenen Zwecke zu dienen; ja, dieser vorgespiegelte eigene Zweck muß dem Individuum wichtiger, die durch seine Erreichung zu gewinnende Befriedigung stärker und vollkommener erscheinen, als der gewöhnliche rein individuelle Zweck der Befriedigung des Hungers u. s. w., weil, wie wir sehen, dieser auf das Eifrigste jenem aufgeopfert wird. Als den Erreger und Bildner dieses Wahnes bezeichnet unser Philosoph eben den Geist der Gattung selber, welcher als allmächtiger Lebenswille für das beschränkte Er-

kenntnißvermögen des Individuums eintritt, da ohne seine Einwirkung das Individuum, in seiner beschränkten egoistischen Selbstsorge seinen eigenen einzelnen Bestehen zu Liebe willig die Gattung aufopfern würde.

Sollte es uns gelingen, die Beschaffenheit dieses Wahnes uns irgend wie zu innigem Bewußtsein zu bringen, so wäre hiermit auch der richtige Aufschluß über dieses sonst so unfaßbare Verhältniß des Individuums zur Gattung gewonnen. Vielleicht wird uns dieß auf dem Wege erleichtert, welcher uns über den Staat hinaus führt. Für jetzt giebt uns aber die Anwendung des aus der Beobachtung des thierischen Instinktes gewonnenen Ergebnisses auf Dasjenige, was gewisse stets gleiche, von nirgends her befohlene, doch immer wieder von selbst entstehende Einrichtungen von höchster Zweckmäßigkeit im menschlichen Staate hervorbringt, eine nächste Möglichkeit der Bezeichnung des Wahnes, als eines allgemein bekannten, selbst an die Hand.

Im politischen Leben äußert dieser Wahn sich nämlich als Patriotismus. Als solcher bestimmt er den Bürger, das eigene Wohlergehen, auf dessen möglichst reichliche Sicherung ihm sonst bei allen persönlichen, wie parteilichen Bestrebungen es einzig ankam, ja das Leben selbst zu opfern, um das Bestehen des Staates zu sicheren: der Wahn, daß eine gewaltsame Veränderung des Staates ihn ganz persönlich treffen und vernichten müsse, so daß er sie nicht überleben zu können glaubt, beherrscht ihn hierbei in der Weise, daß er das dem Staate drohende Übel, als ein persönlich zu erleidendes, mit ganz demselben, und wohl gar größerem Eifer als dieses abzuwenden bemüht ist, während der Verräther, sowie der grobe Realist, allerdings beweist, daß auch nach dem Eintritte des von Jenem gefürchteten Übels, sein persönliches Wohlergehen jetzt so gut wie früher bestehen kann.

Die in der patriotischen Handlung vollzogene thatsächliche Entäußerung des Egoismus' ist jedoch immerhin eine bereits so gewaltsame Anstrengung, daß sie unmöglich immer und auf die Dauer anhalten kann; auch ist der Wahn, der dazu treibt, noch so stark mit einer wirklich egoistischen Vorstellung vermischt, daß der Rückfall aus ihm in die nüchterne, rein egoistische Tagesstimmung gemeiniglich auffallend schnell vor sich geht, und diese Stimmung selbst die eigentliche Breite des Lebens auszufüllen fortfährt. Der patriotische Wahn bedarf daher eines dauernden

Symboles, an welches er sich selbst bei vorherrschender Alltagsstimmung heftet, um an ihm, im wiedereintretenden Nothfalle, sofort wieder seine erregende Kraft zu gewinnen; etwa, wie die Kriegsfahne, der wir zur Schlacht folgten, nun ruhig vom Thurme herab über die Stadt hin weht, als schützendes Zeichen des Sammelpunktes für Alle bei eintretender neuer Gefahr. Dieses Symbol ist der König; in ihm verehrt daher der Bürger unbewußt den sichtbaren Repräsentanten, ja die leibhaftige Verkörperung des Wahnes selbst, welcher ihn, bereits über die ihm mögliche gemeine Vorstellungsweise vom Wesen der Dinge ihn hinausführend, in der Weise beherrscht und veredelt, daß er sich als Patriot zu zeigen vermag.

Was nun etwa über den Patriotismus, diese für das Bestehen des Staates genügende Form des Wahnes, hinausliegt, wird dem Staatsbürger als solchem nicht weiter erkennbar, sondern die Erkenntniß hiervon kann eigentlich erst dem Könige, oder Denen, welche sein persönliches Interesse zu dem ihrigen zu machen vermögen, sich nahe bringen. Erst von der Höhe des Königthumes herab kann die noch dürftige Form erkannt werden, in welche der Wahn sich kleidet, um seinen nächsten Zweck, das Bestehen der Gattung, für jetzt als Staatsgenossenschaft zu erreichen. Wie der Patriotismus den Bürger für die Interessen des Staates hellsehend macht, läßt er ihn noch in Blindheit für das Interesse der Menschheit überhaupt, ja, seine wirksamste Kraft übt er darin aus, daß er diese Blindheit, die im gemeinen Lebensverkehre von Mensch zu Mensch oft schon sich bricht, auf das Eifrigste verstärkt. Der Patriot ordnet sich seinem Staate unter, um diesen über alle anderen Staaten zu erheben, und so gleichsam durch die Größe und Macht seines Vaterlandes mit reichen Zinsen sein ihm gebrachtes persönliches Opfer vergütet zu wissen. Ungerechtigkeit und Gewaltsamkeit gegen andere Staaten und Völker ist daher von je die wahre Kraftäußerung des Patriotismus' gewesen. Zunächst ist hier noch die Sorge für die Selbsterhaltung wirksam, da die Ruhe, somit die Macht des eigenen Staates, nur durch die Machtlosigkeit der anderen Staaten versichert werden zu können scheint, nach der von Machiavelli sehr richtig bezeichneten Maxime: „was du nicht willst, daß man dir zufüge, das füge dem Anderen zu!" Daß die eigene Ruhe somit nur durch Gewalt und Ungerechtigkeit

gegen auswärts versichert werden kann, muß natürlich auch die eigene Ruhe stets problematisch erscheinen lassen: namentlich muß hierdurch auch der Gewalt und Ungerechtigkeit im eigenen Staate immer die Thüre geöffnet bleiben. Die Beschlüsse und Thätlichkeiten, die uns nach außen als gewaltsam kundgeben, können nie ohne gewaltsame Rückwirkung für uns selbst bleiben. Wenn moderne staatspolitische Optimisten von einem allgemeinen Rechtszustande, in welchem sich die Staaten heut' zu Tage gegenseitig zu einander befänden, sprechen, darf man ihnen nur die Nöthigung zur Unterhaltung und steten Steigerung der ungeheuren stehenden Heere vorführen, um sie im Gegentheile von der wirklichen Rechtslosigkeit dieses Zustandes zu überführen. Indem es uns nicht einfällt, zeigen zu wollen, wie dieß anders sein könnte, bestätigen wir eben nur, daß wir in beständigem, nur durch Waffenstillstände unterbrochenem Kriege nach außen leben, und daß diesem Zustande der innere Zustand des Staates nicht so wesentlich unähnlich ist, daß er als sein vollkommenes Gegentheil gelten dürfte. Bleibt immer die Grundangelegenheit alles Staatswesens die Versicherung der Stabilität, und ist diese Versicherung daran gebunden, daß keine Partei ein unabweisliches Bedürfniß zu einer Grundveränderung empfindet; ist demnach, um diesem Falle vorzubeugen, es unerläßlich, dem dringenden Bedürfnisse des Augenblickes stets zu rechter Zeit abzuhelfen, und darf zur Erkenntniß dieses Bedürfnisses die gemeine praktische Intelligenz des Bürgers für genügend, ja einzig entsprechend gehalten werden: so haben wir andererseits doch auch ersehen, wie die höchste gemeinsame Tendenz des Staates nur durch einen Wahn kräftig aufrecht erhalten werden konnte; und da wir diesen Wahn, als Patriotismus, nicht für wirklich rein, und dem Zwecke der menschlichen Gattung, als solcher, vollkommen entsprechend, erkennen mußten, so haben wir nun auch in diesem Wahne zugleich den gefährlichen Feind der öffentlichen Ruhe und Gerechtigkeit in das Auge zu fassen.

Derselbe Wahn, der den egoistischen Bürger zu den aufopferungsvollsten Handlungen bestimmt, kann durch Irreleitung ebenso zu den heillosesten Verwirrungen und der Ruhe schädlichsten Handlungen führen.

Der Grund hiervon liegt in der gar nicht gering genug zu schätzenden Schwäche der durchschnittlichen menschlichen In-

telligenz, sowie in den so höchst verschiedenen Graden und Abstufungen des Erkenntnißvermögens der Einzelnen, welche zusammengenommen die sogenannte öffentliche Meinung zu Stande bringen. Die wirkliche Achtung vor dieser „öffentlichen Meinung" gründet sich auf der zweifellos sicheren Wahrnehmung dessen, daß Niemand richtiger als die Gemeinde selbst ihres wahrhaften nächsten Lebensbedürfnisses inne wird, und die Mittel zur Befriedigung desselben aufzufinden vermag: es wäre bedenklich, wenn hierfür der Mensch mangelhafter organisirt sein sollte, als das Thier. Dennoch werden wir aber oft zu der gegentheiligen Ansicht gedrängt, wenn wir sehen, wie der gewöhnliche Menschenverstand selbst hierfür, d. h. für die richtige Erkenntniß seiner nächsten, gemeinsten Bedürfnisse wenigstens nicht in dem Grade ausreicht, daß es in geselliger Weise und gemeinschaftlich befriedigt werde: wirklich zeigt uns das Vorhandensein von Bettlern, und zu Zeiten sogar von Verhungernden, wie schwach es im Grunde um den gemeinsten Menschenverstand stehen müsse. Wir treffen also bereits hier auf eine große Schwierigkeit, die es kosten muß, wirkliche Vernunft in die gemeinsamen Bestimmungen der Menschen zu bringen: mag hiervon wohl der unermeßliche Egoismus jedes Einzelnen der Grund sein, der ihn, seine Intelligenz weit überflügelnd, gerade da, wo nur durch Zurückdrängung des Egoismus' und Schärfung des Verstandes zur rechten Erkenntniß gelangt werden kann, zu gemeinsamen Beschlüssen bestimmt, so ist eben hier aber die Einwirkung eines falschen Wahnes recht deutlich zu erkennen. Dieser Wahn findet von jeher nur den unersättlichen Egoismus zur Nahrung: diesem wird er aber von Außen vorgespiegelt, nämlich durch ebenso egoistische, aber mit einem höheren, wenn auch nicht hohen, Grade von Intelligenz begabte, ehrgeizige Individuen. Diese absichtliche Verwendung, und bewußte oder unbewußte Irreleitung des Wahnes, kann sich nur der dem Bürger einzig zugänglichen Form desselben, des Patriotismus', in irgend welcher Entstellung bedienen: er wird sich somit immer als ein gemeinnütziges Streben äußern, und nie hat noch ein Demagog oder Intrigant ein Volk verführt, ohne es auf irgend eine Weise glauben zu machen, es sei in patriotischer Erregung begriffen. Im Patriotismus liegt somit selbst die Handhabe zur Verführung, und die Möglichkeit, die Mittel zu dieser Verführung sich

stets offen zu erhalten, liegt in der künstlich gepflegten großen Bedeutung, welche man der „öffentlichen Meinung" zuzuerkennen vorgiebt.

Welche Bewandtniß es nun mit dieser „öffentlichen Meinung" hat, dürften Diejenigen am besten wissen, welche die Achtung vor ihr stets im Munde führen und geradesweges als religiöse Forderung aufstellen. Als ihr Organ giebt sich in unseren Zeiten die „Presse" aus: sie würde sich aufrichtig eigentlich deren Schöpferin nennen können, zieht es jedoch vor, ihre andererseits jedem denkenden und ernsten Beobachter offenliegende, sittliche wie intellektuale Schwäche, ihren gänzlichen Mangel an Selbstständigkeit und wahrhaftem Urtheile, hinter der hohen Mission zu verbergen, welche sie, im Dienste dieser einzig die Menschenwürde repräsentirenden öffentlichen Meinung, sonderbarer Weise zu jeder Unwürdigkeit, zu jedem Widerspruche, zum heutigen Verrath an dem, was gestern für heilig erklärt wurde, bestimmt. Da, wie wir sonst sehen, alles Heilige nur in die Welt zu treten scheint, um zu unheiligen Zwecken verwendet zu werden, dürfte uns der offenbare Misbrauch, der mit der öffentlichen Meinung getrieben wird, vielleicht noch nicht zu dem Schlusse auf deren üble Beschaffenheit an und für sich berechtigen: nur ist ihr wirkliches Vorhandensein schwierig, oder fast gar nicht nachzuweisen, da sie, ihrer subsumirten Natur nach, nicht im einzelnen Individuum als solchem sich manifestiren kann, wie jeder andere edle Wahn es thut, als welchen wir immerhin den Patriotismus bezeichnen, und welcher gerade im einzelnen Individuum seine stärkste und kenntlichste Manifestation kundgiebt. Der vermeintliche Vertreter der „öffentlichen Meinung" giebt sich dagegen immer nur als ihren willenlosen Sklaven zu erkennen, und es ist dieser wunderlichen Macht somit nicht anders beizukommen, als — indem man sie macht. Dieß geschieht dann in Wahrheit von der „Presse", und zwar mit dem vollen Eifer des aller Welt verständlichsten Treibens des industriellen Gewerbes. Während jeder Zeitungsschreiber in der Regel nichts Anderes repräsentirt, als das verkommene Litteratenthum oder verunglückte reine Geschäftswesen, bilden viele, oder gar alle Zeitungsschreiber zusammen, die ehrfurchtgebietende Macht der „Presse", die Sublimation des öffentlichen Geistes, der praktischen menschlichen Intelligenz, die unzweifel-

hafte Garantie des steten Fortschrittes der Menschheit. Jeder bedient sich ihrer nach Bedürfniß, und sie selbst deutet die öffentliche Meinung durch ihr praktisches Verhalten darin an, daß sie für Geld und Vortheil jeder Zeit zu haben ist.

Es ist gewiß nicht so paradox, als es den Anschein hat, zu behaupten, daß mit der Erfindung der Buchdruckerkunst, ganz gewiß aber mit dem Aufkommen des Zeitungswesens, die Menschheit unmerklich von ihrer Befähigung zu gesundem Urtheile verloren hat: nachweislich hat schon mit dem Überhandnehmen der schriftlichen Aufzeichnungen das plastische Gedächtniß, die ausgebreitete Befähigung zur poetischen Konzeption und Reproduktion, bedeutend und zunehmend abgenommen. Der gegentheilige Gewinn hieraus für die Entwickelung der menschlichen Fähigkeiten, im allerweitesten Überblicke gefaßt, muß wohl ebenfalls nachzuweisen sein; jedenfalls kommt er uns aber nicht unmittelbar zu gut, denn ganze Generationen, zu denen die unsrige recht vollständig gehört, sind, wie man bei genauem Nachdenken erkennen muß, durch den Misbrauch, welcher mit der gesunden menschlichen Urtheilskraft durch die Wirksamkeit namentlich der modernen Tagespresse getrieben wird, und in Folge dessen durch die Erschlaffung, in welche, bei dem allgemein menschlichen Bequemlichkeitshange dieses Urtheilsvermögen versunken ist, dermaßen degradirt worden, daß die Menschen, gerade im Gegensatze zu dem was sie sich vorlügen lassen, für die Theilnahme an wirklich großen Ideen immer unfähiger sich ausweisen.

Am schädlichsten für das gemeine Wohl leidet hierunter der einfache Sinn für Gerechtigkeit: es giebt keine Ungerechtigkeit, Einseitigkeit und Engherzigkeit, die nicht in der Kundgebung der „öffentlichen Meinung" ihren Ausdruck fände, und zwar — was das gehässige der Sache vermehrt — stets mit der Leidenschaftlichkeit, welche, für den Anschein, der Wärme des wahren Patriotismus' entlehnt ist, an sich aber stets den eigensüchtigsten Motiven der Menschen entspringt. Wer dieß genau erfahren will, hat nur der „öffentlichen Meinung" entgegenzutreten, oder ihr gar zu trotzen: er wird erkennen, daß er hier auf den unzugänglichsten Tyrannen trifft; und Niemand wird mehr dazu gedrängt, unter seinem Despotismus zu leiden, als der Monarch, eben weil er der Repräsentant desselben Patriotismus' ist, dessen gemeinschädliche Entartung ihm in der

„öffentlichen Meinung" mit der Anmaaßung, von ganz derselben Gattung zu sein, entgegentritt.

Im eigentlichsten Interesse des Königs, welches in Wahrheit nur das des reinsten Patriotismus' sein kann, scheidet sich dessen unwürdige Stellvertreterin, die öffentliche Meinung, als Interesse der egoistischen Gemeinheit der Masse aus, und die Nöthigung, ihren Forderungen dennoch nachzugeben, wird zum ersten Quelle des höheren Leidens, welches nur der König eigentlich als wirklich persönliches erfährt. Rechnen wir hierzu, welche Opfer persönlicher Freiheit an sich der Monarch der „Staatsraison" zu bringen hat, und ermessen wir, wie gerade Er nur in der Stellung ist, über den Patriotismus hinausliegende, rein menschliche Beziehungen, z. B. im Verkehre mit den Häuptern anderer Staaten, zu persönlichen Anliegenheiten zu machen, diese aber dann eben der Staatsrücksicht aufopfern zu müssen, so begreift es sich, wie von jeher Sage und Dichtung die Tragik des menschlichen Daseins gerade am Schicksale der Könige am deutlichsten und häufigsten zur Darstellung brachten. Erst am Loose und Leiden der Könige kann die tragische Bedeutung der Welt ganz und voll zur Erkenntniß gebracht werden. Bis zum Könige hinauf ist für jede Hemmung des menschlichen Willens, so weit dieser sich im Staate präzisirt, eine Befreiung denkbar, weil das Streben des Bürgers nicht über die Befriedigung gewisser, innerhalb des Staates zu beschwichtigender Bedürfnisse hinausgeht. Auch der Feldherr und Staatsmann bleibt noch praktischer Realist; er kann in seinen Unternehmungen unglücklich sein und erliegen, aber der Zufall konnte ihn auch begünstigen, das an und für sich nicht Unmögliche zu erreichen: denn er dient immer nur einem bestimmten, praktischen Zwecke. Der König aber will das Ideal; er will Gerechtigkeit und Menschlichkeit; ja, wollte er sie nicht, wollte er nichts Anderes, als was der einzelne Bürger oder Parteiführer will, so würde gerade die Forderung, die seine Stellung an ihn macht, und welche ihm nur das ideale Interesse gestattet, indem sie ihn zum Verräther an der von ihm repräsentirten Idee macht, ihn in die Leiden versetzen, welche von je den tragischen Dichter zu ihrer Darstellung der Nichtigkeit des menschlichen Lebens und Trachtens überhaupt begeisterten. Wahre Gerechtigkeit und Menschlichkeit sind eben unzuverwirklichende Ideale: in der Stellung

sein, nach ihnen streben, ja zu ihrer Verwirklichung eine unabweisliche Forderung erkennen zu müssen, heißt zum Unglücke bestimmt sein. Was das durchaus edle, wahrhaft königliche Individuum hierdurch unmittelbar empfindet, bleibt aber auch dem für die Erkenntniß seiner tragischen Aufgabe unberufenen, nur durch natürliche Fügung auf den Thron gelangten Individuum in irgend welcher, nur dem Königthum bestimmten, ungemeinen Art zu erfahren beschieden: der gemeine Kopf, das unedle Herz, welches in niederer Sphäre in vollen staatsbürgerlichen Ehren, mit sich und seiner Umgebung in gründlicher Übereinstimmung, sehr wohl bestehen konnte, verfällt auf der durch unvermeidliche Schickung ihm beschiedenen Höhe einer weithin reichenden und dauernden, an sich oft durchaus unbilligen, daher fast tragisch zu nennenden, Verachtung. Schon daß das für den Thron bestimmte Individuum keine Wahl hat, seinen rein menschlichen Neigungen keine Berechtigung zuerkennen darf, und eine große Stellung ausfüllen muß, zu der nur große Naturanlage befähigen kann, theilt ihm von vornherein ein übermenschliches Geschick zu, dem der Schwachbefähigte bis zur persönlichen Nichtigkeit erliegen muß. Der Hochbefähigte aber ist berufen, die wahre Tragik des Lebens in seiner erhabenen Stellung ganz und tief zu erfahren. Bei leidenschaftlicher, ehrgeiziger Auffassung des patriotischen Ideals wird er zum Heerführer und Eroberer, und unterwirft sich als solcher dem Loose des Gewaltsamen, der Treulosigkeit des Glückes: bei edelmüthig menschlicher, mitleidvoller Tendenz der Naturanlage ist aber Er berufen, tiefer und schmerzlicher, als alle Andere, das Unzulängliche alles Strebens nach wirklicher, vollkommener Gerechtigkeit zu erkennen.

Ihm ist es daher beschieden, inniger und tiefer, als dem Staatsbürger, als solchem, es möglich ist, zu empfinden, wie der Menschheit ein unendlich tieferes und umfassenderes Bedürfniß inne wohnt, als welches durch den Staat und dessen Ideal zu befriedigen ist. Wie daher der Patriotismus den Staatsbürger zu der höchsten ihm erreichbaren Höhe erhob, vermag nur die Religion ihn zur eigentlichen Menschenwürde zu führen.

Die Religion ist ihrem Wesen nach grundverschieden vom Staate. Genau in dem Grade erst ist eine reine, höchste Religion in die Welt getreten, als sie gänzlich vom Staate sich aus-

schied, und in sich diesen vollständig aufhob. Staat und Religion vollkommen vereinigt treffen wir nur da an, wo Beide noch auf den rohesten Stufen ihrer Bildung und Bedeutung stehen. Die primitive Naturreligion dient einzig den Zwecken, für welche im ausgebildeten Staate der Patriotismus eintritt: mit der vollkommen entwickelten patriotischen Tugend hat daher auch überall die alte Naturreligion für den Staat ihre Bedeutung verloren. So lange sie aber in Blüthe ist, begreifen die Menschen unter ihren Göttern ihr höchstes praktisches Staatsinteresse: der Stammgott ist der Repräsentant der Zusammengehörigkeit der Stammesgenossen: die übrigen Naturgötter werden zu Penaten, Schützern des Hauses, der Stadt, der Felder und Heerden. Erst da, wo diese Religionen im vollkommen ausgebildeten Staate vor der nun entwickelten patriotischen Pflicht erblaßten und zur unwesentlichen Cäremonienpflege herabsinken, erst da, wo das „Fatum" sich als politische Nothwendigkeit darstellte, konnte die wirkliche Religion in die Welt treten. Ihre Grundlage ist das Gefühl der Unseligkeit des menschlichen Daseins, die tiefe Unbefriedigung des rein menschlichen Bedürfnisses durch den Staat. Ihr innerster Kern ist Verneinung der Welt, d. h. Erkenntniß der Welt als eines nur auf einer Täuschung beruhenden, flüchtigen und traumartigen Zustandes, sowie erstrebte Erlösung aus ihr, vorbereitet durch Entsagung, erreicht durch den Glauben.

In der wahren Religion findet somit eine vollständige Umkehr aller der Bestrebungen statt, welche den Staat gründeten und organisirten: was hier nicht zu erreichen war, giebt das menschliche Gemüth auf diesem Wege zu erlangen auf, um auf einem gänzlich entgegengesetzten sich dessen zu versichern. Der religiösen Vorstellung geht die Wahrheit auf, es müsse eine andere Welt geben, als diese, weil in ihr der unerlöschliche Glückseligkeitstrieb nicht zu stillen ist, dieser Trieb somit eine andere Welt zu seiner Erlösung fordert. Welches ist nun diese andere Welt? So weit die intellektualen Vorstellungsfähigkeiten des menschlichen Verstandes reichen, und in ihrer praktischen Anwendung als Vernunft sich geltend machen, ist durchaus keine Vorstellung zu gewinnen, welche nicht genau immer nur wieder diese selbe Welt des Bedürfnisses und des Wechsels erkennen ließe: da diese der Quell unserer Unseligkeit ist, muß daher jene andere Welt der Erlösung von dieser Welt genau so verschieden

sein, als diejenige Erkenntnißart, durch welche wir sie erkennen sollen, verschieden von derjenigen sein muß, welcher einzig diese täuschende leidenvolle Welt sich darstellt.

Wir sahen, daß im Patriotismus bereits des einzelnen, durchaus nur vom persönlichen Interesse bestimmten Individuums, ein Wahn sich bemächtigt, welcher die Gefahr des Staates ihm als unendlich gesteigerte persönliche Gefahr erscheinen läßt, für deren Abwendung er sich dann mit ebenso gesteigertem Eifer aufopfert. Wo es nun aber gilt, dem im Grunde einzig sich entscheidenden persönlichen Egoismus' die ganze Welt, den vollständigen Zusammenhang all' der Verhältnisse, in welchem ihm bisher einzig Befriedigung zu erlangen möglich schien, als nichtig empfinden zu lassen, seinen Eifer auf freiwilliges Entsagen und Leiden zu richten, um ihn von dieser Welt unabhängig zu machen, muß diese wunderwirkende Vorstellung, die wir, der gemeinen praktischen Vorstellungsweise gegenüber nur als Wahn auffassen können, einen so erhabenen, mit allem Übrigen durchaus unvergleichlichen Quell haben, daß der nothwendige Schluß auf ihn aus dieser übernatürlichen Wirkung uns in Wahrheit als einzige Möglichkeit einer Vorstellung von ihm selbst gestattet sein kann. —

Wer die Erkenntniß des Wesens des christlichen Glaubens damit für abgethan hält, daß er diesen für eine versuchte Befriedigung des maaßlosesten Egoismus erklärt, vermöge welcher etwa der Kontrahent gegen Entsagung und freiwilliges Leiden in diesem verhältnißmäßig kurzen und flüchtigen Leben die ewige, nie endende Seligkeit gewänne, der würde hiermit genau nur die Vorstellungsart bezeichnen, welche allerdings dem unerschütterten menschlichen Egoismus einzig zugänglich ist, durchaus aber nicht die wahnverklärte Vorstellung, welche Demjenigen zu eigen ist, der freiwilliges Entsagen und Leiden wirklich ausübt. Durch freiwilliges Leiden und Entsagen ist dagegen praktisch der Egoismus bereits aufgehoben, und wer sie erwählt, möge er damit was immer erreichen wollen, ist hierdurch in Wahrheit bereits der in Raum und Zeit befangenen Vorstellung enthoben; denn er kann unmöglich mehr ein in Zeit und Raum, seien diese auch als ewig und unermeßlich vorgestellt, liegendes Glück suchen. Das, was ihm die übermenschliche Kraft giebt, freiwillig zu leiden, muß bereits selbst von ihm als ein, jedem Anderen un-

erkennbares, tiefinneres, gar nicht anders als durch äußere Leiden der Welt mittheilbares, Glück empfunden werden: es muß das unermeßlich erhabene Wonnegefühl der Weltüberwindung sein, gegen welche das eitle Behagen des Welteroberers geradezu kindisch nichtig erscheint.

Aus diesem, über Alles erhabenen, Erfolge haben wir auf die Natur des göttlichen Wahnes selbst zu schließen; und um ihn uns irgendwie vorzustellen, haben wir daher genau auf Das zu achten, wie er sich dem religiösen Weltüberwinder darstellt, indem wir uns eben nur diese Vorstellung rein zu wiederholen und zu vergegenwärtigen suchen, keineswegs aber so, wie wir ihn uns für unsere, von der des Religiösen gänzlich verschiedene Vorstellungsart etwa zurecht zu legen für gut halten möchten. —

Wie die höchste Kraft der Religion sich im Glauben kundgiebt, liegt ihre wesentlichste Bedeutung in ihrem Dogma. Nicht durch ihre praktische Bedeutung für den Staat, also durch ihr Moralgesetz ist die Religion wichtig; denn die Grundzüge jeder Moral finden sich in jeder, auch der unvollkommensten Religion: sondern durch ihren unermeßlichen Werth für das Individuum bekundet die christliche Religion ihre erhabene Bedeutung, und zwar durch ihr Dogma. Das Wundervolle und ganz Unvergleichliche des religiösen Dogma's besteht darin, daß Daß, was auf dem Wege des Nachdenkens durch die richtigste philosophische Erkenntniß nur in negativer Form gefaßt werden kann, in ihm sich in positiver Form darstellt; d. h. wenn der Philosoph bis zur Darstellung der Irrigkeit und Ungeeignetheit derjenigen natürlichen Vorstellungsart gelangt, vermöge welcher uns die Welt, wie sie sich uns gemeinhin darstellt, als eine unzweifelhafte Realität erscheint; so stellt das religiöse Dogma die andere, bisher unerkannte Welt dar, und zwar mit solch' unfehlbarer Sicherheit und Bestimmtheit, daß der Religiöse, dem sie aufgegangen ist, hierüber in die unerschütterlichste, tiefbeseligendste Ruhe geräth. Wir müssen annehmen, daß der gemeinen menschlichen Erkenntniß diese in ihrer Wirkung so unsäglich beglückende, nur nach der Kategorie des Wahnes zu fassende Vorstellung, oder besser unmittelbare Wahrnehmung des Religiösen, wie ihrem Gehalte, so auch ihrer Gestalt nach, durchaus fremd und unvorstellbar bleibt. Was dagegen aus ihr und über sie, zu ihrer Mittheilung an den Profanen, an das Volk, kundgegeben

wird, kann nichts Anderes als eine Art von Allegorie sein, nämlich gewissermaßen eine Übertragung des Unaussprechlichen, nie Wahrgenommenen und aus unmittelbarer Anschauung Verständlichen, in die Sprache des gemeinen Lebens und der einzig ihm möglichen, an sich irrigen Erkenntniß. In dieser heiligen Allegorie wird versucht, der weltlichen Vorstellung das Geheimniß der göttlichen Offenbarung zuzuführen: sie kann sich zu dem vom Religiösen unmittelbar Angeschauten nur dem ähnlich verhalten, wie sich der am Tage erzählte Traum zu dem wirklichen Traume der Nacht verhält: diese Erzählung wird nämlich gerade für das Allerwesentlichste des Mitzutheilenden schon so stark mit den Eindrücken des gewöhnlichen Tageslebens behaftet, und durch sie entstellt sein, daß sie weder den Erzähler wirklich befriedigt, — da er fühlt, es sei gerade das Wichtigste eigentlich ganz anders gewesen, — noch auch den Zuhörer mit der Sicherheit der Erfahrung von etwas vollkommen Begreiflichem und an sich Verständlichem erfüllt. Ist somit schon die uns selbst von dem tief erregenden Traume übrig bleibende Vorstellung eigentlich nur eine allegorische Übertragung, deren wesentliche Unübereinstimmung mit dem Originale uns als beängstigendes Bewußtsein verbleibt, und kann daher die vom Zuhörer empfangene Kenntniß nur eine im Grunde wesentlich entstellte Vorstellung von jenem Originale sein, so bleibt doch immerhin diese Mittheilung, wie sie ähnlich auch von der wirklich empfangenen göttlichen Offenbarung nicht anders zu erlangen ist, der einzige Weg zur Kundgebung dieser Empfängniß an den Laien: auf ihm bildet sich das Dogma, und dieses ist das der Welt einzig Erkenntliche der Offenbarung, welches sie daher auf Autorität anzunehmen hat, um an Dem, was sie nicht selbst sah, mindestens durch Glauben theilhaftig zu werden. Daher wird dem Volke am allereindringlichsten eben der Glaube empfohlen: der Religiöse, durch eigene Anschauung des Heiles theilhaftig Gewordene, fühlt und weiß, daß der Laie, dem die Anschauung selbst noch fremd blieb, nur den Weg des Glaubens zur Erkenntniß des Göttlichen vor sich hat, und dieser muß, soll er erfolgreich sein, in dem Maaße innig, unbedingt und zweifellos sein, als das Dogma in sich all' das Unbegreifliche, und der gemeinen Erkenntniß widerspruchvoll Dünkende enthält, welches durch die unvergleichliche Schwierigkeit seiner Abfassung bedingt war.

Die eigentliche Entstellung des durch göttliche Offenbarung erschauten Grundwesens der Religion, somit des wahrhaften, an sich der gemeinen Erkenntniß unmittheilbaren Grundwesens derselben, ist daher wohl durch die erwähnte Schwierigkeit der Abfassung des Dogma's im ersten Grunde selbst bedingt; sie wird an sich aber erst merklich und wirklich von da ab, wo die Natur des Dogma's nach der Form der gemeinen kausalen Erkenntniß in Untersuchung gezogen wird. Zu dem hieraus sich herleitenden Verderbniß der Religion selbst, deren Allerheiligstes eben das unbezweifelbare, durch innigen Glauben beseligende Dogma ist, führt die unausweichliche Forderung, es gegen die Angriffe der gemeinen menschlichen Erkenntniß zu vertheidigen, dieser es zu erklären und faßlich zu machen. Diese Forderung wird in dem Grade drängender, als die Religion, die ihren ursprünglichen Quell nur im tiefsten Abgrunde des weltflüchtigen Gemüthes hatte, wiederum in ein Verhältniß zum Staate tritt. Der die Jahrhunderte der Entwicklung der christlichen Religion zur Kirche und ihrer völligen Umbildung zum Staatsinstitute durchlaufende, in den mannigfachsten Formen immer wiederkehrende Streit über die Richtigkeit und Vernunftmäßigkeit des religiösen Dogma's und seiner Punkte, bietet uns die schmerzlich widerliche Belehrung der Krankheitsgeschichte eines Wahnsinnigen. Zwei absolut inkongruente, ihrer ganzen Natur nach vollständig verschiedene Anschauungs- und Erkenntnißarten, durchkreuzen sich in diesem Streite, ohne je inne werden zu lassen, daß sie eben grundverschieden seien; wobei man jedoch den wirklich religiösen Vertheidigern des Dogma's mit Recht zuerkennen muß, daß sie grundsätzlich vom Bewußtsein der verschiedenartigen Erkenntnißweise, die ihnen im Gegensatze zu der weltlichen zu eigen, ausgingen; während das schreckliche Unrecht, zu welchem sie endlich gedrängt wurden, darin bestand, daß sie, da eben mit menschlicher Vernunft nichts auszurichten war, zum leidenschaftlichen Eifer und zur unmenschlichsten Anwendung der Gewalt sich hinreißen ließen, somit praktisch zum vollsten Gegensatze der Religiosität ausarteten. Die trostlos materialistische, industriell nüchterne, gänzlich entgöttlichte Gestaltung der modernen Welt verdankt sich dagegen dem entgegengesetzten Eifer des gemeinen praktischen Verstandes, das religiöse Dogma sich nach den Kausalgesetzen des Zusammenhanges der Phäno-

mene des natürlichen und bürgerlichen Lebens zu erklären, und was dieser Erklärungsweise widerstrebt, als vernunftloses Hirngespinnst zu verwerfen. Nachdem die Kirche in ihrem Eifer zu den Waffen der staatsrechtlichen Exekution gegriffen, somit selbst zur politischen Macht sich gestaltet hatte, mußte, da zu solcher Macht jedenfalls im religiösen Dogma keine rechtliche Begründung lag, der Widerspruch, in den sie mit sich selbst gerathen war, zur wirklich rechtlichen Waffe in der Hand ihrer Gegner werden; und wir sehen sie heut' zu Tage, welcher andere Anschein auch noch mühsam gewahrt werden möge, zum staatlichen Institute erniedrigt, zum Zwecke des staatlichen Gemeinwesens verwendet, womit sie sich als nützlich, nicht aber mehr als göttlich erweist. —

Hätte hiermit aber auch die Religion aufgehört?

Gewiß nicht! Sie lebt nur da, wo sie ihren ursprünglichen Quell und einzig richtigen Sitz hat, im tiefsten, heiligsten Innern des Individuums, da, wohin nie ein Streit der Rationalisten und Supranaturalisten, noch des Klerus und des Staates gelangte; denn, dieses eben ist das Wesen der wahren Religion, daß sie, dem täuschenden Tagesscheine der Welt ab, in der Nacht des tiefsten Innern des menschlichen Gemüthes als anderes, von der Weltsonne gänzlich verschiedenes, nur aus dieser Tiefe aber wahrnehmbares Licht leuchtet. —

Es ist nicht anders! Die tiefste Erkenntniß läßt uns begreifen, daß im eigenen inneren Grunde des Gemüthes, nicht aber aus der nur von außen uns vorgestellten Welt, die wahre Beruhigung uns kommen kann: unsere Wahrnehmungsorgane für die äußere Welt sind nur zur Auffindung der Mittel der Befriedigung für das Bedürfniß des dieser Welt gegenüber eben sich so vereinzelt und bedürftig vorkommenden Individuums bestimmt; unmöglich können wir mit denselben Organen den Grund der Einheit aller Wesen erkennen, sondern dieß gestattet sich uns einzig durch das neue Erkenntnißvermögen, welches uns plötzlich wie durch Gnade erweckt wird, sobald die Eitelkeit der Welt sich uns selbst auf irgend welchem Wege zum innigen Bewußtsein bringt. Der wahrhaft Religiöse weiß daher auch, daß er der Welt nicht eigentlich auf theoretischem Wege, oder gar durch Disputation und Kontroverse, seine innere, tief beseligende Anschauung mittheilen, und sie von der Wahrhaftig-

keit derselben überzeugen kann: er kann dieß nur auf praktischem Wege durch das Beispiel, durch die That der Entsagung, der Aufopferung, durch unerschütterliche Sanftmuth, durch die erhabene Heiterkeit des Ernstes, der sich über all' sein Thun verbreitet. Der Heilige, der Märtyrer, ist daher der wahre Vermittler des Heiles; an ihm erkennt das Volk auf die ihm einzig begreifliche Weise, von welchem Inhalte die Anschauung sein müsse, deren es selbst nur durch Glauben, noch nicht aber durch eigene, unmittelbare Erkenntniß theilhaftig werden kann. Es liegt daher ein tiefer und wahrhaftiger Sinn darin, daß das Volk nur durch seine innig geliebten Heiligen sich an Gott wendet, und es spricht nicht für die vermeintliche wahre Aufklärung unseres Zeitalters, daß z. B. jeder englische Krämer, sobald er seinen Sonntagsrock angezogen und das rechte Buch mit sich genommen hat, der Meinung ist, jetzt in unmittelbaren persönlichen Verkehr mit Gott zu treten. Ein richtiges Verständniß desjenigen Wahnes, in welchem sich ersichtlich eine höhere Welt der gemeinen menschlichen Vorstellungsweise dadurch mittheilt, daß er ihn eine innige Unterworfenheit unter diese empfinden läßt, ist dagegen einzig im Stande, zur Erkenntniß der tiefsten Anliegen der Menschheit zu führen; wobei allerdings festzuhalten ist, daß zu jener Unterwerfung wir nur durch das bezeichnete Beispiel wahrer Heiligkeit veranlaßt werden dürfen, nicht aber von einem herrschwüthigen Klerus durch eitle Berufung auf das bloße Dogma dazu aufgefordert werden können. —

Die bezeichnete Eigenschaft der wahrhaften Religiosität, welche sich, aus dem angegebenen tiefen Grunde, nicht durch Disput, sondern einzig durch das thätige Beispiel kundgiebt, wird, wenn sie dem Könige innewohnt, zur einzigen, dem Staate wie der Religion vortheilhaften Offenbarung, durch welche diese mit jenem in Beziehung tritt. Wie ich zuvor nachwies, ist Niemand mehr als Er durch seine hohe, fast übermenschliche Stellung dazu gedrängt, das Leben nach seinem tiefsten Ernste zu erfassen, und — wenn er diese seiner Stellung einzig würdige Einsicht gewinnt — ist Niemand des erhabenen Trostes und der Stärkung, wie nur die wahre Religion sie gewährt, bedürftiger, als Er. Was keine Klugheit des Politikers erreicht, wird ihm, so ausgerüstet und befähigt, einzig dann möglich werden: aus jener Welt in diese blickend, wird der traurige Ernst, mit

welchem ihn der Anblick der dort herrschenden Leidenschaften erfüllt, ihn zur Ausübung strenger Gerechtigkeit befähigen; die innige Erkenntniß dessen, daß alle diese Leidenschaften aber nur aus dem einen großen Leiden der unerlösten Menschheit selbst entspringen, wird ihn hingegen mitleidend zur Gnade stimmen. Unbeugsame Gerechtigkeit, stets bereite Gnade — hier ist das Mysterium des königlichen Ideales! Dem Staate zugewandt, ihm zum Heile gereichend, entsteht die Möglichkeit der Erreichung dieses Ideales aber nicht aus der Tendenz des Staates, sondern aus der Religion: und hier wäre daher der glücklichste Vereinigungspunkt, in welchem Staat und Religion, wie in den ahnungsvollen Uranfängen beider, wiederum zusammenfielen. — —

Wir haben hier dem Könige eine so ungemeine, wiederholt als fast übermenschlich bezeichnete Stellung zugesprochen, daß die Frage nahe tritt, wie die stets gleiche Behauptung derselben dem menschlichen Individuum, auf dessen natürliche Befähigung wiederum immer nur die Möglichkeit hierzu berechnet ist, durchführbar sein soll, ohne zu erliegen. Wirklich herrscht so großer Zweifel an der Möglichkeit der Erreichung des königlichen Ideales, daß von vornherein in der Ausbildung der Staatsverfassungen hiergegen Bedacht genommen wird. Auch wir könnten uns die Befähigung eines Monarchen zur Erfüllung seiner höchsten Aufgabe nur unter ähnlichen Bedingungen vorstellen, wie wir sie beim Aufsuchen der Möglichkeit des Bestehens und Wirkens alles Ungemeinen und Außerordentlichen in dieser gemeinen Welt uns begreiflich zu machen veranlaßt sind. Jeder wahrhaft große Geist, wie ihn die stets überwuchernde Masse der menschlichen Generationskraft doch nur so ungeheuer selten hervorbringt, setzt uns bei näherer sympathischer Betrachtung in Erstaunen darüber, wie es ihm möglich ward, in dieser Welt längere Zeit, nämlich so lange als er das ihm Genügende zu leisten hatte, auszuhalten.

Der große, wahrhaft edle Geist unterscheidet sich von der gemeinen Alltagsorganisation namentlich dadurch, daß jeder, oft der anscheinend geringste Anlaß des Lebens und Weltverkehres im Stande ist, sich ihm schnell im weitesten Zusammenhange mit

den wesentlichsten Grundphänomenen alles Daseins, somit das Leben und die Welt selbst in ihrer wirklichen, schrecklich ernsten Bedeutung zu zeigen: der naive gemeine Mensch, der für gewöhnlich nur das äußerlichste, für das augenblickliche Bedürfniß praktisch Verwendbare solcher Anlässe wahrnimmt, geräth, wenn dann einmal durch eine ungewöhnliche Fügung dieser schreckliche Ernst sich ihm plötzlich offenbart, in eine solche Bestürzung, daß der Selbstmord sehr häufig die Folge hiervon ist. Der ungewöhnliche, große Mensch befindet sich gewissermaßen täglich in der Lage, in welcher der gewöhnliche sofort am Leben verzweifelt. Gewiß schützt gegen diesen Erfolg den von mir gemeinten großen, wahrhaft religiösen Menschen eben der zur Norm aller Anschauung gewordene erhabene Ernst seiner innigen Ur-Erkenntniß vom Wesen der Welt; er ist jeden Augenblick auf das furchtbare Phänomen gefaßt: auch ist er mit der Sanftmuth und Geduld gewaffnet, welche ihn nie in leidenschaftliche Aufwallung über die etwa überraschende Erscheinung des Übels gerathen lassen.

Dennoch müßte in ihm die Sehnsucht, dieser Welt gänzlich den Rücken zu wenden, nothwendig und unabweislich zwingend anwachsen, wenn es nicht auch für ihn, wie für den in steter Sorge dahinlebenden gemeinen Menschen, eine gewisse Zerstreuung, eine periodische völlige Abwendung von dem, sonst ihm stets gegenwärtigen Ernste der Welt gäbe. Was für den gemeinen Menschen Unterhaltung und Vergnügung ist, muß für ihn, nur eben in der ihm entsprechenden edlen Form, ebenfalls vorhanden sein; und was ihm diese Abwendung, diese edle Täuschung, möglich macht, muß wiederum ein Werk jenes Menschen erlösenden Wahnes sein, der überall da seine Wunder verrichtet, wo die normale Anschauungsweise des Individuums sich nicht weiter zu helfen weiß. Dieser Wahn muß in diesem Falle aber vollkommen aufrichtig sein; er muß sich von vornherein als Täuschung bekennen, um von Demjenigen willig aufgenommen zu werden, der wirklich nach zerstreuender Täuschung, in dem von mir gemeinten großen und ernsten Sinne, verlangt. Das vorgeführte Wahngebilde darf nie Veranlassung geben, den Ernst des Lebens durch einen möglichen Streit über seine Wirklichkeit und beweisbare Thatsächlichkeit anzuregen oder zurückzurufen, wie dieß das religiöse Dogma thut: sondern seine eigenste Kraft

muß es gerade dadurch ausüben, daß es den bewußten Wahn an die Stelle der Realität setzt. Dieß leistet die Kunst; und sie zeige ich daher beim Abschiede meinem hochgeliebten Freunde als den freundlichen Lebensheiland, der zwar nicht wirklich und völlig aus dem Leben hinausführt, dafür aber innerhalb des Lebens über dieses erhebt und es selbst uns als ein Spiel erscheinen läßt, das, wenn es selbst zwar auch ernst und schrecklich erscheint, uns hier doch wiederum nur als ein Wahngebilde gezeigt wird, welches uns als solches tröstet und der gemeinen Wahrhaftigkeit der Noth entrückt. Das Werk der edelsten Kunst wird von ihm gern zugelassen werden, um, an die Stelle des Ernstes des Lebens tretend, ihm die Wirklichkeit wohlthätig in den Wahn aufzulösen, in welchem sie selbst, diese ernste Wirklichkeit, uns endlich wiederum nur als Wahn erscheint: und im entrücktesten Hinblicke auf dieses wundervolle Wahnspiel wird ihm endlich das unaussprechliche Traumbild der heiligsten Offenbarung, urverwandt sinnvoll, deutlich und hell wiederkehren, — dasselbe göttliche Traumbild, das, im Disput der Kirchen und Sekten ihm immer unkenntlicher geworden, als endlich fast unverständliches Dogma ihn nur noch ängstigen konnte. Die Nichtigkeit der Welt, hier ist sie offen, harmlos, wie unter Lächeln zugestanden: denn, daß wir uns willig täuschen wollten, führte uns dahin, ohne alle Täuschung die Wirklichkeit der Welt zu erkennen. —

So ward es mir denn möglich, auch von diesem ernsten Ausgange in die wichtigsten Gebiete des Lebensernstes, ohne mich zu verlieren und ohne zu heucheln, zu meiner geliebten Kunst zurückzukehren. Wird mein Freund mich theilnahmvoll verstehen, wenn ich bekenne, auf diesem Wege erst das volle Bewußtsein ihrer Heiterkeit wiedergewonnen zu haben?

Deutsche Kunst und Deutsche Politik.

I.

In seinen vortrefflichen „Untersuchungen über das europäische Gleichgewicht" schließt Constantin Frantz seine Darstellung des in der Napoleonischen Propaganda ausgesprochenen Einflusses der französischen Politik auf das europäische Staatensystem mit folgendem Satze ab:

„Es ist aber eben nichts Anderes als die Macht der französischen Civilisation, worauf diese Propaganda beruht, und ohne welche sie selbst ganz machtlos sein würde. Sich der Herrschaft dieser materialistischen Civilisation zu entziehen ist darum der einzig wirksame Damm gegen diese Propaganda. Und dieß gerade ist Deutschlands Beruf, weil von allen Continentalländern nur Deutschland die erforderlichen Anlagen und Kräfte des Geistes und Gemüthes besitzt, um eine edlere Bildung zur Geltung zu bringen, gegen welche die französische Civilisation keine Macht mehr haben wird. Das wäre die rechte deutsche Propaganda und ein sehr wesentlicher Beitrag zur Wiederherstellung des europäischen Gleichgewichtes."

Wir stellen diesen Ausspruch eines der umfassendsten und originellsten politischen Denker und Schriftsteller, auf welchen die deutsche Nation stolz zu sein hätte, wenn sie nur erst ihn zu beachten verstünde, an die Spitze einer Reihe von Untersuchungen, zu welchen das wohl nicht uninteressante Problem des Verhältnisses der Kunst zur Politik im Allgemeinen, der deutschen Kunst-

bestrebungen zu dem Streben der Deutschen nach einer höheren politischen Bedeutung im Besonderen, uns anregt. Dieses besondere Verhältniß läßt sich auf den ersten Blick als so eigenthümlicher Art erkennen, daß es lohnend erscheint, von ihm aus auf jenes allgemeinere Verhältniß prüfend und vergleichend weiter zu schließen, — lohnend für die Hebung eines edlen Selbstvertrauens der Deutschen, weil eben die universale Bedeutung schon dieses besonderen Verhältnisses, wie mit ihr den Bestrebungen der anderen Nationen zugleich versöhnend entgegengetreten wird, den vorzüglichen Beruf zu dieser Versöhnung sehr erkenntlich der Anlage und Entwickelung des deutschen Geistes zuspricht.

Daß Kunst und Wissenschaft ihren ganz eigenen, vom politischen Leben eines Volkes durchaus abseits liegenden Weg der Entwickelung, der Blüthe und des Verfalles gingen, hat Diejenigen bedünken müssen, welche vorzüglich die Wiedergeburt der neueren Kunst unter den politischen Verhältnissen der Ausgangsperiode des Mittelalters in Betracht zogen, und einen fördernden Zusammenhang des Verfalles der römischen Kirche, der Herrschaft der dynastischen Intrigue in den italienischen Staaten, sowie des Druckes der geistlichen Inquisition in Spanien, mit der unerhörten Kunstblüthe Italiens und Spaniens in der gleichen Zeit unmöglich anerkennen zu dürfen glaubten. Daß das heutige Frankreich an der Spitze der europäischen Civilisation steht, und dabei gerade die tiefste Verkommenheit an wahrhaft geistiger Produktivität aufdeckt, erscheint als neuer Widerspruch: hier, wo Glanz, Macht und anerkannte Herrschaft über alle nur erdenklichen Formen des öffentlichen Lebens fast aller Länder und Völker unleugbar vorliegen, verzweifelt der beste Geist des sich selbst so vorzüglich geistreich dünkenden Volkes an der Möglichkeit, aus den Irrwegen des entwürdigendsten Materialismus zu irgend welcher Anschauung des Schönen sich aufzuschwingen. Soll dort den nie verschwindenden Klagen über die Beschränkung der politischen Freiheit der Nation Recht gegeben werden (und man schmeichelt sich damit, hierin einzig den Grund auch der Verderbniß des öffentlichen Kunstgeistes zu erkennen), so dürften diese Klagen nicht ohne Grund mit dem Hinweis auf jene Perioden der italienischen und spanischen Kunstblüthe bekämpft werden, wo äußerer Glanz und entscheidender Einfluß auf

die Civilisation Europa's mit sogenannter politischer Unfreiheit, nicht unähnlich wie jetzt in Frankreich, Hand in Hand gingen. Daß die Franzosen zu keiner Zeit ihres Glanzes eine der italienischen nur entfernt gleichkommende Kunst oder eine an die spanische hinanreichende poetische Litteratur hervorbringen konnten, muß einen besonderen Grund haben. Vielleicht erklärt er sich aus einem Vergleiche Deutschlands mit Frankreich zu einer Zeit des größten Glanzes des letzteren und des tiefsten Verfalles des ersteren. Dort Louis XIV., hier ein deutscher Philosoph, welcher in dem glänzenden Despoten Frankreichs den berufenen Herrn der Welt erblicken zu müssen glaubte: unleugbar ein Ausdruck des tiefsten Elends der deutschen Nation! Damals stellten Louis XIV. und seine Höflinge auch für Das, was als schön gelten sollte, die Gesetze auf, über welche im tiefsten Grunde der Anschauung der Dinge die Franzosen noch unter Napoleon III. nicht hinausgekommen sind; von hier an das Vergessen der eigenen Geschichte, die Ausrottung der eigenen Keime einer nationalen Dichtkunst, die Verderbniß der aus Italien und Spanien eingeführten Kunst und Poesie, die Umformung der Schönheit in die Eleganz, der Anmuth in den Anstand. Unmöglich ist es für uns zu erkennen, was die wahrhaften Anlagen des französischen Volkes aus sich hätten erzeugen können; es hat sich, wenigstens in Dem, was als seine „Civilisation" gilt, so gänzlich dieser Anlagen selbst entäußert, daß wir nicht mehr darauf zu schließen vermögen, wie es sich ohne diese Umformung ausnehmen würde. Und solches geschah diesem Volke, als es sich auf einer hohen Stufe seines Glanzes und seiner Macht befand, in seinem Fürsten selbstvergessen sich widerspiegelte; es geschah mit so bestimmter Energie, diese seine civilisirte Form drückte sich allen europäischen Völkern so eindringlich auf, daß man noch heute mit dem Blick in die Befreiung von diesem Joche in das Chaos zu sehen glaubt, in welchem mit Recht der Franzose sich auch als völliger Barbar angelangt sieht, sobald er aus der Sphäre seiner Civilisation sich hinausschwingt.

Ermißt man das wahrhaft Freiheitsmörderische dieses Einflusses, welcher das eigenthümlichste deutsche Herrschergenie der neueren Zeit, Friedrich den Großen, wiederum so gänzlich beherrschte, daß er mit geradesweges leidenschaftlicher Verachtung

auf deutsches Wesen herabblickte, so müssen wir gestehen, daß eine Erlösung aus diesem ersichtlichen Verkommniß der europäischen Menschheit an Wichtigkeit nicht ungleich der That der Zertrümmerung des römischen Weltreiches mit seiner nivellirenden, endlich ertödtenden Civilisation erachtet werden könnte. Wie dort eine völlige Regeneration des europäischen Völkerblutes nöthig war, dürfte hier eine Wiedergeburt des Völkergeistes erforderlich sein, und wirklich scheint es derselben Nation, von welcher einst jene Regeneration ausging, vorbehalten zu sein, auch diese Wiedergeburt zu vollbringen; denn so ersichtlich nachweisbar, wie kaum ein anderes Datum der Geschichte, ist die eigene Wiedergeburt des deutschen Volkes aus dem deutschen Geiste hervorgegangen, im vollen Gegensatze zu der übrigen „Renaissance" der neueren Kulturvölker Europa's, von denen wenigstens an dem französischen Volke ebenso ersichtlich statt einer Wiedergeburt eine unerhört und unvergleichlich willkürliche bloße Umformung auf rein mechanischem Wege von oben nachzuweisen ist.

Eben zu der Zeit, in welcher der genialste deutsche Herrscher nur mit Abscheu über den Dunstkreis jener französischen Civilisation hinwegzublicken vermochte, ging diese in der Geschichte beispiellose Wiedergeburt des deutschen Volkes aus dem Geiste vor sich. Von ihr singt Schiller:

„Kein Augustisch Alter blühte,
Keines Medicäers Güte
Lächelte der deutschen Kunst;
Sie ward nicht gepflegt vom Ruhme,
Sie entfaltete die Blume
Nicht am Strahl der Fürstengunst."

Wollen wir diesen so sprechenden Reimen des großen Dichters in schlichter Prosa noch beifügen, daß bei der Wiedergeburt der deutschen Kunst von einer Zeit die Rede ist, wo andererseits ohne seine Fürstenhäuser das deutsche Volk kaum noch zu erkennen war, daß nach der unerhörten Zertrümmerung aller bürgerlichen Kultur in Deutschland durch den dreißigjährigen Krieg alle Macht, ja selbst alle Fähigkeit der Bewegung in irgend welcher Lebenssphäre einzig in der fürstlichen Gewalt lag, und daß diese fürstlichen Höfe, in welchem einzig die Macht, ja die Existenz der deutschen Nation sich aussprach, mit fast skrupulöser Gewissen-

haftigkeit sich als dürftige Nachbildungen des französischen Königshofes gebärdeten, so erhalten wir einen allerdings zu ernstem Nachdenken herausfordernden Kommentar der Schiller'schen Strophe. Sollte uns bei diesem Nachsinnen ein stolzes Wohlgefühl von der unversiegbaren Kraft des deutschen Geistes entstehen, und würden wir, von diesem Gefühle geleitet, uns zu der Annahme ermuthigen können, daß im Grunde genommen schon jetzt, trotz des fast noch ungebrochenen Einflusses der französischen Civilisation auf den öffentlichen Geist der europäischen Völker, ihr dieser deutsche Geist als gleichmächtig gerüsteter Nebenbuhler gegenüberstünde, so möchten wir, um diesen Gegensatz auch seiner politischen Bedeutung nach zu bezeichnen, in Kürze den Satz aufstellen: die französische Civilisation sei ohne das Volk, die deutsche Kunst ohne die Fürsten entstanden; die erstere könne zu keiner gemüthlichen Tiefe gelangen, weil sie das Volk nur überkleide, nicht aber ihm in das Herz dringe; der zweiten gebräche es dagegen an Macht und adeliger Vollendung, weil sie die Höfe der Fürsten noch nicht erreichen und die Herzen der Herrscher dem deutschen Geiste noch nicht erschließen konnte. Das Fortbestehen der Herrschaft der französischen Civilisation fiele daher mit dem Fortbestehen einer wahrhaftigen Entfremdung zwischen dem Geiste des deutschen Volkes und dem Geiste seiner Fürsten zusammen; es wäre demnach der Triumph der französischen, seit Richelieu auf die europäische Hegemonie zielenden Politik, diese Entfremdung aufrecht zu erhalten und zu vervollständigen: wie dieser die religiösen Streitigkeiten und die Machtantagonismen zwischen Fürsten und Reich zur Begründung der französischen Oberherrschaft benützte, so würde es, unter den veränderten Zeitumständen, die fortgesetzte Sorge begabter französischer Gewalthaber sein müssen, den verführerischen Einfluß der französischen Civilisation, wenn nicht zur Unterjochung der europäischen Völker, doch zur offenbaren Unterordnung des Geistes der deutschen Höfe unter ihre Macht anzuwenden. Vollständig gelang dieses Unterjochungsmittel im vorigen Jahrhunderte, wo wir mit Erröthen sehen, daß deutsche Fürsten mit zugesandten französischen Tänzerinnen und italienischen Sängern in nicht viel ehrenderer Weise gefangen und dem deutschen Volke entfremdet wurden, wie noch heute wilde Neger-

fürsten durch Glasperlen und klingende Schellen bethört werden. Wie mit dem Volke zu verfahren wäre, welchem seine gleichgiltig gewordenen Fürsten endlich ganz entführt wurden, ersehen wir aus einem Briefe des großen Napoleon an dessen Bruder, den er zum König von Holland bestellt: diesem machte jener Vorwürfe, dem Nationalgeiste seines Landes zu viel nachzugeben, wogegen er ihm, hätte er das Land besser französirt, noch ein Stück des nördlichen Deutschlands zu seinem Königreiche hinzugegeben haben würde, „puisque c'eût été un noyau de peuple, qui eût dépaysé davantage l'esprit allemand, ce qui est le premier but de ma politique", wie es in dem betreffenden Briefe heißt. — Hier stehen sie sich nackt gegenüber, dieser „esprit allemand" und die französische Civilisation: zwischen ihnen die deutschen Fürsten, von denen jene edle Schiller'sche Strophe singt. —

Offenbar lohnt sich nun die Betrachtung des näheren Verhältnisses dieses deutschen Geistes zu den Fürsten des deutschen Volkes: wohl dürfte sie zu einer ernsten Forderung führen. Denn nothwendig werden wir an den Punkt geleitet werden, wo es im Kampfe zwischen französischer Civilisation und deutschem Geiste sich um die Frage des Bestehens der deutschen Fürsten handelt. Sind die deutschen Fürsten nicht die treuen Träger des deutschen Geistes; helfen sie, bewußt oder unbewußt, der französischen Civilisation zum Siege über den von ihnen selbst noch so traurig verkannten und unbeachteten deutschen Geist, so sind ihre Tage gezählt, der Schlag komme von dort oder hier. Eine ernste, weltgeschichtlich entscheidende Frage tritt somit an uns heran: sollten wir irren, wenn wir, von unserem Ausgangspunkte, der deutschen Kunst, sie betrachtend, ihr eine so große und ernste Bedeutung geben, so möge ein näheres Eingehen auf dieselbe uns zur deutlichen Aufklärung verhelfen.

II.

Es ist erhebend und hoch ermuthigend für uns, zu sehen, daß der deutsche Geist, als er sich mit der zweiten Hälfte des vergangenen Jahrhunderts aus seiner tiefsten Verkommenheit

erhob, nicht einer neuen Geburt, sondern wirklich nur einer Wiedergeburt bedurfte: er konnte über zwei verlorene Jahrhunderte hinüber demselben Geiste die Hand reichen, der damals in weiter Verzweigung über das heilige römische Reich deutscher Nation seine kräftig treibenden Keime verbreitete, und von dessen Wirken auch auf die plastische Gestaltung der Civilisation Europa's wir nicht gering zu denken haben, wenn wir uns erinnern, daß die schöne, so mannigfaltig individuelle, phantasiereiche deutsche Kleidertracht damals von allen Völkern Europa's aufgenommen war. Betrachtet zwei Portraits: hier Dürer, dort Leibniz: welches Grauen vor der unseligen Zeit unseres Verfalles weckt uns der vergleichende Anblick! Heil den herrlichen Geistern, die zuerst dieses Grauen empfanden und den Blick über die Jahrhunderte hinüber aussandten, um sich selbst wieder erkennen zu dürfen! Da fand es sich denn, daß es nicht Schlaffheit gewesen war, was das deutsche Volk in sein Elend versenkt hatte: es hatte seinen dreißigjährigen Krieg um seine Geistesfreiheit gekämpft; die war gewonnen, und ermattete der Leib in Blut und Wunden, der Geist blieb frei, selbst unter der französischen Allongeperrücke. Heil euch, Winckelmann und Lessing, die ihr noch über die Jahrhunderte der eigenen deutschen Herrlichkeit hinweg den urverwandten göttlichen Hellenen fandet und erkanntet, das reine Ideal menschlicher Schönheit dem vom Puderstaub umflorten Blicke der französisch civilisirten Menschheit erschlosset! Heil dir, Goethe, der du die Helena dem Faust, das griechische Ideal dem deutschen Geiste vermählen konntest! Heil dir, Schiller, der du dem wiedergeborenen Geiste die Gestalt des „deutschen Jünglings" gabest, der sich mit Verachtung dem Stolze Britanniens, der Pariser Sinnenverlockung gegenüberstellt! Wer war dieser „deutsche Jüngling"? Hat man je von einem französischen, einem englischen „Jünglinge" gehört? Und wie untrüglich deutlich und greifbar faßlich verstehen wir doch sogleich diesen „deutschen Jüngling"! Diesen Jüngling, der in Mozart's keuscher Melodie den italienischen Kastraten beschämte, in Beethoven's Symphonie männlichen Muth zu kühner, welterlösender That gewann! Und dieser Jüngling war es, der sich endlich auf das Schlachtfeld stürzte, um, da seine Fürsten Alles, Reich, Land, Ehre verloren, dem Volke seine Freiheit, den Fürsten selbst ihre verwirkten Throne

wieder zu erobern. Und wie ward diesem „Jünglinge" gelohnt? Es giebt in der Geschichte keinen schwärzeren Undank, als den Verrath der deutschen Fürsten an dem Geiste ihres Volkes, und mancher guten, edlen und aufopfernden That ihrerseits wird es bedürfen, um diesen Verrath zu sühnen. Wir hoffen auf diese Thaten, und deßhalb sei die Sünde kräftig nachgewiesen.

Wie war es möglich, daß die Fürsten der unvergleichlich glorreichen Wiedergeburt des deutschen Geistes mit gänzlicher Unbeachtung zusehen, und auch nicht die mindeste Wirkung auf ihre Ansicht vom Charakter ihres Volkes davon empfangen mochten? Womit diese unglaubliche Blindheit sich erklären, die selbst nicht einmal die Zwecke ihrer dynastischen Politik aus diesem unendlich regen Geiste nützlich zu fördern verstand? — Der Grund der Verderbniß des deutschen Herzens gerade in diesen höchsten Regionen der deutschen Nation liegt wohl tief und weit ab, vielleicht zum Theil selbst in der universalen Anlage des deutschen Wesens. Das deutsche Reich war nicht ein eng nationaler Staat, und himmelweit verschieden von Dem, was heutzutage im Sinne eines solchen dem Verlangen der getrennten und zertretenen schwächeren Nationalvölker vorschwebt. Deutsche Kaisersöhne mußten vier europäische Sprachen erlernen, um einem gerechten Verkehr mit den Gliedern des Reiches gewachsen zu sein. Die Geschicke ganz Europa's faßten sich in den Sorgen der Politik des deutschen Kaiserhofes zusammen; und nie, selbst im tiefsten Verfalle des Reiches, änderte diese Bestimmung sich gänzlich. Nur daß endlich der Kaiserhof in Wien, bei seiner Schwäche dem Reiche gegenüber, mehr vom spanischen und römischen Interesse geleitet wurde, als auf dieses seinen Einfluß ausübte, so daß in der verhängnißvollsten Zeit das Reich einem Gasthofe glich, in welchem nicht mehr der Wirth, sondern die Gäste die Rechnung machten. Gerieth der Wiener Hof so fast gänzlich in das spanisch-römische Geleise, so herrschte dagegen an dem einzig endlich machtvoll ihm gegenübertretenden Berliner Hofe die Tendenz der französischen Civilisation, nachdem sie die geringeren Fürstenhöfe, an ihrer Spitze den sächsischen, vollkommen in ihr Geleise gezogen hatte. Diese Höfe verstanden unter Kunstpflege im Grunde nichts Anderes mehr, als Herbeischaffung eines französischen Ballets oder einer italienischen Oper, und dabei ist es, genau genommen, verblieben bis auf den heu-

tigen Tag. Gott weiß, wo und wie Goethe und Schiller verkommen wären, wenn der Erstere nicht, mit Vermögen geboren, einen kleinen deutschen Fürsten, das Weimarische Wunder, zum persönlichen Freunde gewonnen, und schließlich in dieser Stellung auch für Schiller einigermaßen hätte sorgen können! Vermuthlich wäre ihnen das Loos Lessing's, Mozart's und so vieler Edlen nicht erspart gewesen. Allein der „deutsche Jüngling", von dem wir reden, war nicht der Mann, der „Fürstengunst" im Sinne eines Racine und Lully zu bedürfen: er war berufen, „der Regeln Zwang" abzuwerfen, und wie dort, so hier im Völkerleben dem Zwange befreiend entgegenzutreten. Diesen Beruf erkannte denn auch ein geistvoller Staatsmann zur Zeit der höchsten Noth, und als alle regelrecht geschulten Söldnerheere der Monarchen dem, nun nicht mehr als wohlgekräuselter Civilisator, sondern als zermalmender Kriegsherr eingedrungenen Führer der französischen Macht gänzlich erlegen, die deutschen Fürsten nicht mehr der französischen Civilisation, sondern auch ihrem politischen Despotismus unterworfen waren, da war es der „deutsche Jüngling", der nun zu Hilfe gerufen wurde, um mit den Waffen in der Hand zu zeigen, welcher Art dieser deutsche Geist sei, der in ihm wiedergeboren. Er zeigte der Welt seinen Adel. Zum Klang von Leyer und Schwert schlug er seine Schlachten. Staunend mußte sich der gallische Cäsar fragen, warum er jetzt die Kosaken und Kroaten, die kaiserlichen und königlichen Gardisten nicht mehr zu schlagen vermöchte? Vielleicht ist auf Europa's Thronen sein Neffe der Einzige, welcher mit wahrer Besonnenheit die Frage zu beantworten weiß: er kennt und fürchtet den „deutschen Jüngling". Erkennt Ihr ihn nun auch, denn Ihr dürft ihn lieben.

Worin bestand nun dieser große Undank, mit welchem die Fürsten den rettenden Thaten des deutschen Geistes lohnten? Den französischen Gewaltherrn waren sie los; aber die französische Civilisation setzten sie wieder auf den Thron, um nach wie vor sich einzig von ihr gängeln zu lassen. Nur die Enkel jenes Louis XIV. hatten wieder in Macht gesetzt werden sollen; und wirklich sieht es aus, als ob des Weiteren es nur darauf angekommen wäre, in Ruhe wieder Ballet und Oper sich vorführen zu lassen. Nur Eines fügten sie diesen Wiedererrungenschaften hinzu: die Furcht vor dem deutschen Geiste. Der „Jüngling",

der sie errettete, mußte es entgelten, daß er seine ungeahnte Macht gezeigt. Ein traurigeres Misverständniß, als dieses von nun ab durch ein volles halbes Jahrhundert sich hinziehende zwischen Volk und Fürsten in Deutschland, hat die Geschichte schwerlich aufzuweisen; und doch ist dieses Misverständniß das Einzige, was noch eine nothdürftige Entschuldigung für den ausgeübten Undank abgeben kann. War früher der deutsche Geist eben nur aus Trägheit und Geschmacksverderbniß unbeachtet geblieben, so verwechselte man ihn nun, als seine Kraft sich auf den Schlachtfeldern kennen gelernt hatte, mit dem Geiste der bekämpften französischen Revolution, — da doch nun einmal Alles nur im französischen Lichte und Geschmacke betrachtet werden mußte. Der deutsche Jüngling, welcher den Soldatenrock ablegte und, statt zum französischen Frack, nun zum altdeutschen Rocke griff, galt bald als Jakobiner, der sich auf deutschen Universitäten nichts Geringerem als dem Studium des universellen Königsmordes hingäbe. Oder sollte der Kern des Misverständnisses hiermit zu grob gefaßt sein? Desto schlimmer, wenn wir annehmen dürften, daß der Geist der deutschen Wiedergeburt wirklich richtig erfaßt, und gerade gegen ihn mit Absicht feindlich verfahren worden wäre. Mit tiefer Trauer muß man bekennen, daß Irrthum und Erkenntniß sich hierin nicht allzuweit abzustehen scheinen, wonach für die Erklärung der beklagenswerthen Folgen eines absichtlich gepflegten Misverständnisses nur die niedrigsten Beweggründe einer trägen und gemeinen Genußsucht angeführt werden könnten. Denn wie gebärdete sich nun der aus dem Kriege heimkehrende „deutsche Jüngling"? Allerdings trieb es ihn, den deutschen Geist zu thätiger Wirksamkeit in das Leben zu führen; nicht aber die Einmischung in die eigentliche Politik war sein Ziel, sondern die Erneuung und Kräftigung der persönlichen und gesellschaftlichen Sittlichkeit. Deutlich spricht sich dieß in der Gründung der „Burschenschaft" aus. Den jungen Kämpfern der Völkerschlachten stand es wohl an, der wüsten Raufluft und Schlägerwirthschaft der deutschen Studenten mit Strenge entgegenzutreten, der Völlerei und Trinksucht zu wehren; dagegen harte Leibesübung mit sorgsamer Gesetzmäßigkeit auszubilden, das Fluchen und Schwören abzuschaffen, und wahre herzliche Frömmigkeit durch das edle Gebot der Keuschheit zu krönen. Mit den hierdurch bekämpften Lastern

behaftet, traf den entarteten Söldner des dreißigjährigen Krieges die französische Civilisation an; mit ihrer Hilfe jene Rohheit gleißend zu übertünchen, schien den Fürsten für alle Zeiten genügend. Dagegen trachtete nun die Jugend selbst das einst von Tacitus dem „deutschen Jüngling" gespendete Lob zu verdienen. Welches Volk hat einen ähnlichen Vorgang in seiner Kulturgeschichte aufzuweisen?

Wahrlich, eine durchaus unvergleichliche Erscheinung. Hier war nichts von der finsteren, despotischen Askese, welche zu Zeiten bei romanischen Völkern spurlos vorübergehende Wirkungen ausübte: denn diese Jugend war — wunderbar zu sagen! — fromm, ohne kirchlich gesinnt zu sein. Es ist, als ob Schiller's Geist, die zartesten und edelsten seiner idealen Gestalten, hier auf einem altheimischen Boden Blut und Leben gewinnen wollten. Zu welcher gesellschaftlichen und staatlichen Bildung es hätte führen müssen, wenn die Fürsten diesen Geist der Jugend ihres Volkes verstanden, und ihn wohlmeinend zu großen Zwecken angeleitet hätten, ist gewiß nicht hoch genug anzuschlagen und schön genug vorzustellen. Die Verirrungen des Unberathenen wurden bald zu seinem Verderben benützt. Verspottung und Verfolgung säumten nicht, seine Blüthe im Keime zu ersticken. Das alte Landsmannschaftswesen mit allen seinen, die Jugend zerrüttenden Lastern ward zuerst zur Bekämpfung und Verhöhnung der Burschenschaft neu belebt und gefördert, bis endlich, als die gewiß nicht absichtslos gesteigerten Verirrungen einen düster leidenschaftlichen Charakter annahmen, es den peinlichen Gerichten übergeben werden durfte, diesem deutschen „Demagogen"-Bunde ein gewaltsames Ende zu machen. — Einzig eine Heeresorganisation behielt Preußen bei, welche der Zeit des deutschen Aufschwunges entstammt war: mit diesem letzten Reste des sonst überall ausgerotteten deutschen Geistes gewann die Krone Preußen, zum Erstaunen der ganzen Welt, nach einem halben Jahrhunderte die Schlacht bei Königgrätz. So groß war der Schreck vor diesem Heere in allen europäischen Kriegsräthen, daß selbst den als mächtigst angesehenen französischen Kriegsherrn das sorgende Verlangen ankommen mußte, so Etwas, wie diese „Landwehr", seiner mit Recht so berühmten Armee einzubilden. Wir sahen vor Kurzem, wie das ganze französische Volk gegen diesen Gedanken sich sträubte. Dieß hat also die

französische Civilisation nicht zu Stande gebracht, was dem mit Füßen getretenen deutschen Geiste so schnell und dauernd gelang: ein wahrhaftes Volksheer zu bilden. Sie greift zum Ersatz hierfür zu neuen Gewehrerfindungen, Hinterladern und Infanteriekanonen. Wie wird Preußen dem entgegnen? Ebenfalls durch Vervollkommnung der Gewehre, oder — durch die Benutzung der Erkenntniß seiner wahren, für jetzt von keinem europäischen Volke ihm abzulernenden Machtmittel? — Ein großer Wendepunkt ist seit dieser merkwürdigen Schlacht, an deren Vorabend das fünfzigste Jahresfest der Gründung der deutschen Burschenschaft gefeiert wurde, eingetreten, und eine unermeßlich wichtige Entscheidung steht bevor: fast hat es den Anschein, als erkenne der Kaiser der Franzosen diese Wichtigkeit tiefer, als sie die Regierungen der deutschen Fürsten erfassen. Ein Wort des Siegers von Königgrätz, und eine neue Kraft steht in der Geschichte, gegen welche die französische Civilisation für immer erbleicht.

Betrachten wir näher an den Folgen jenes von uns so bezeichneten Verrathes am deutschen Geiste, was seitdem in einem vollen halben Jahrhunderte aus den Keimen seiner damals so berauschend hoffnungsvollen Blüthe geworden ist; in welcher Weise deutsche Wissenschaft und Kunst, die einst die schönsten Erscheinungen des Völkerlebens hervorgerufen hatten, auf die Entwickelung der edlen Anlagen dieses Volkes gewirkt haben, seitdem sie als Feinde der Ruhe, wenigstens der Bequemlichkeit der deutschen Throne aufgefaßt und darnach behandelt wurden. Vielleicht führt uns diese Betrachtung zu der deutlicheren Erkenntniß der begangenen Sünden, die wir dann milde nur als Fehler aufzufassen uns bemühen werden, für welche wir nur auf Verbesserung, nicht auf Sühne zu bestehen hätten, wenn wir schließlich auf eine wahrhaft erlösende, innige Verbindung der deutschen Fürsten mit ihren Völkern, auf ihre Durchdringung vom wahrhaften deutschen Geiste mahnend hinweisen.

III.

Nimmt man an, daß Zeiten eines großen politischen Aufschwunges dazu gehören, um die geistigen Anlagen eines Volkes zu hoher Blüthe zu treiben, so hat man nun zu fragen, wie es

kommt, daß nach den deutschen Befreiungskriegen im Gegentheil ein erschreckend schneller Verfall der bis dahin sich steigernden Blüthe offenkundig eintritt. Zwei Einsichten lassen sich hieraus gewinnen, nämlich sowohl in die Abhängigkeit, wie in die Unabhängigkeit des Kunstgenius eines Volkes von dem Stadium seines politischen Lebens. Gewiß muß auch die Geburt eines großen Kunstgenies in irgend einem Zusammenhange mit dem Geiste seiner Zeit und seines Volkes stehen; wenn wir in der Auffindung der geheimen Bänder dieses Zusammenhanges aber nicht durchaus willkürlich verfahren wollen, thun wir gewiß nicht Unrecht, der Natur ihr Geheimniß hier zu überlassen und zu bekennen, große Genies werden nach Gesetzen geboren, die wir nicht zu erfassen vermögen. Daß uns kein Genie, wie sie die Mitte des vorigen Jahrhunderts in so reicher Mannigfaltigkeit hervorbrachte, im Beginne dieses Jahrhunderts geboren wurde, hat gewiß nicht eigentlich mit dem politischen Leben der Nation etwas zu thun; daß hingegen die hohe Stufe geistiger Empfänglichkeit, auf welche uns das Kunstgenie der deutschen Wiedergeburt erhoben, so schnell wieder herabsank, daß das Volk sein reiches Erbe immer ungenützter sich entwenden ließ, dieß ist allerdings aus dem Geiste der Reaktion gegen den Aufschwung der Freiheitskriege zu erklären. Daß der Schooß deutscher Mütter um jene Zeit uns keine größeren Dichter als Houwald, Müllner u. s. w. geboren hatte, mag dem unerforschlichen Naturgeheimniß angehören; daß diese geringeren Talente die freien Geleise der großen deutschen Ahnen verließen, um in trübseligen Nachahmungen unverstandener romanischer Vorbilder sich bis zu kindischer Abgeschmacktheit zu verirren, und daß diese Verirrungen wirkliche Beachtung finden konnten, läßt aber mit Sicherheit auf einen trübseligen Geist, auf eine Stimmung großer Niedergeschlagenheit im Leben der Nation schließen. Immerhin lag in dieser sich begegnenden trübseligen Stimmung noch ein Zug von geistiger Freiheit: man möchte sagen, der abgespannte deutsche Geist half sich auf seine Weise. Das wahre Elend beginnt hingegen erst da, wo ihm auf andere Weise geholfen werden sollte.

Unleugbar war die entscheidendste Wirkung des Geistes der deutschen Wiedergeburt schließlich durch die dramatische Dichtung vom Theater aus auf die Nation ausgeübt worden. Wer (wie dieß heut' zu Tage gern von impotenten Litteraten geschieht) dem

Theater die allerentscheidendste Wichtigkeit für den Einfluß des Kunstgeistes auf den sittlichen Geist einer Nation absprechen oder auch geringschätzen will, beweist, daß er gänzlich außerhalb dieses wahren Wechselverkehres steht, und verdient weder in Litteratur noch Kunst beachtet zu werden. Für das Theater hatte Lessing den Kampf gegen die französische Herrschaft begonnen, und für das Theater hatte ihn der große Schiller zum schönsten Siege geführt. Alles Trachten unserer großen Dichter ging darauf, ihren Dichtungen durch das Theater erst wahres, überzeugendes Leben zu geben, und alle dazwischenliegende Litteratur war im wahrsten Sinne nur der Ausdruck dieses Trachtens. Ohne eine technische Ausbildung des Theaters vorzufinden, die nur irgendwie der hohen Tendenz der deutschen Wiedergeburt vorgearbeitet oder gar entsprochen hätte, waren unsere großen Dichter genöthigt, dieser Ausbildung des Theaters achtlos vorauszueilen, und ihr Vermächtniß war uns mit der Bedingung übergeben, es wirklich uns erst anzueignen. Wurde uns nun auch kein Genie wie Goethe und Schiller mehr geboren, so war es jetzt eben die Aufgabe des wiedergeborenen deutschen Volksgeistes, durch die rechte Pflege ihrer Werke sich eine lange Blüthe zu bereiten, der nothwendig auch wieder die Natur durch Hervorbringung neuer schöpferischer Genies gefolgt wäre: Italien und Spanien haben diese Wechselwirkung erlebt. Nichts anderes hätte es hierzu bedurft, als die Theater in den Stand zu setzen, die Thaten der Lessing'schen Kämpfe und der Schiller'schen Siege würdig zu feiern. — Wie aber dem jugendlich idealen Gebaren der Burschenschaft die verderbliche Tendenz der alten Landsmannschaften entgegengestellt wurde, so bemächtigte man sich mit einen Instinkte, welcher der großen Unbeholfenheit des Regierten gegenüber nur dem Regierenden zu eigen sein kann, eben dieses Theaters, um den wunderbaren Schauplatz der edelsten Befreiungsthaten des deutschen Geistes dem Einflusse eben dieses Geistes zu entziehen. Wie bereitet ein geschickter Feldherr die Niederlage des Feindes? Er schneidet ihm das Terrain, die Zufuhr der Lebensmittel ab. Der große Napoleon „depayfirte" den deutschen Geist. Den Erben Goethe's und Schiller's nahm man das Theater. Hier Oper, dort Ballet: Rossini, Spontini, die Dioskuren Wiens und Berlins, die das Siebengestirn der deutschen Restauration nach sich zogen. Aber auch hier sollte

der deutsche Genius sich Bahn brechen wollen; verstummte der Vers, so erklang die Weise. Der frische Athem der noch im edlen Aufschwunge bebenden jugendlichen deutschen Brust hauchte aus des herrlichen Weber's Melodieen; ein neues wundervolles Leben war dem deutschen Gemüthe gewonnen; jubelnd empfing das Volk seinen Freischütz, und schien nun von Neuem in die französisch restaurirten Prachtsäle der intendanzverwalteten Hoftheater, auch da siegend und erfrischend, eindringen zu wollen. Wir kennen die langsamen Qualen, unter welchen der so edel volksthümliche deutsche Meister sein Verbrechen der Lützow'schen Jäger-Melodie büßte, und todmüde dahinsiechte.

Die berechnendste Grausamkeit hätte nicht sinnvoller verfahren können, als es geschah, um den deutschen Kunstgeist zu demoralisiren und zu tödten; aber nicht minder grauenhaft ist die Annahme, daß vielleicht auch nur reiner Stumpfsinn und triviale Genußsucht der Machthaber diese Verwüstung anrichteten. Der Erfolg hiervon stellt sich jetzt nach einem halben Jahrhunderte ersichtlich genug in dem allgemeinen Zustande des Geisteslebens des deutschen Volkes heraus: es wäre eine Aufgabe, ihn genau zu zeichnen und seine seltsam verzweigten Phasen darzustellen. Nach mancher Seite hin gedenken wir später hierzu Beiträge zu liefern. Für jetzt genüge es zu unserem Zwecke, die über den deutschen Geist neu gewonnene Macht einer Civilisation nachzuweisen, welche seitdem selbst eine so unerhört demoralisirende Entwickelung genommen, daß edle Geister von jenseits des Rheines her sehnsüchtig den Erlösung suchenden Blick zu uns herüberwerfen. Aus dem, was diese mit Staunen dann erblicken, möge uns am besten erhellen, wie es bei uns steht.

Der von seiner eignen Civilisation angeekelte Franzose hat das Buch der Staël über Deutschland, den Bericht B. Constant's über das deutsche Theater gelesen, er studiert Goethe und Schiller, hört Beethoven's Musik, und glaubt nun unmöglich sich zu täuschen, wenn er durch wirkliche und genaue Kenntnißnahme des deutschen Lebens sich Trost und Hoffnung auch für die Zukunft seines Volkes zu gewinnen sucht. „Die Deutschen sind ein Volk hochsinniger Träumer und tiefsinniger Denker.“ Frau von Staël fand den Einfluß der Kantischen Philosophie auf Schiller's Geist, auf die Entwickelung aller deutschen Wissenschaft vor: was hat dagegen der heutige Franzose bei uns zu

finden? Er erkennt nur noch die merkwürdigen Folgen eines in Berlin seiner Zeit gehegten und, auf den Ruhm des Namens der deutschen Philosophie hin, zu völliger Weltberühmtheit gebrachten philosophischen Systems, welchem es gelang, die Köpfe der Deutschen dermaßen zu dem bloßen Erfassen des Problems der Philosophie unfähig zu machen, daß seitdem gar keine Philosophie zu haben für die eigentliche rechte Philosophie gilt. Den Geist aller Wissenschaften findet er durch solchen Einfluß dahin umgestimmt, daß auf den Gebieten, wo der Ernst des Deutschen sich sprichwörtlich gemacht hatte, Oberflächlichkeit, Effekthascherei, wahre Unredlichkeit nicht mehr in der Diskussion von Problemen, sondern, unter Verleumdungen und Intriguen aller Art, in der persönlichen Zänkerei fast einzig den Stoff zur Ernährung des Büchermarktes hergiebt, welcher an sich dem Buchhandel zur einfachen Börsenspekulation geworden ist. Glücklicher Weise aber findet er, daß das deutsche Publikum, ganz wie das französische, eigentlich gar keine Bücher mehr liest, und seine Bildung fast lediglich nur noch aus den Journalen sich gewinnt. Er gewahrt mit Trauer, daß es hierin selbst im schlechten Sinne nicht einmal deutsch hergeht, wie doch eigentlich noch bei den Zänkereien der Universitätsprofessoren; denn hier gewahrt er endlich selbst nur einen Sprachjargon ausgebildet, der mit dem Deutschen die Ähnlichkeit immer mehr verliert. Er bemerkt in allen diesen Kundgebungen der Publizität namentlich auch den deutlichen Hang, aus allem den Deutschen so hoch ehrenden Zusammenhange mit seiner Geschichte herauszutreten, und ein gewisses europäisches Niveau des gemeinsten Tagesinteresses „anzubahnen", auf welchem die Unkenntniß und Unbildung des Journalisten ihr behagliches, dem Volke so zutraulich schmeichelndes Bekenntniß der Unnützheit gründlicher Bildung mit Freimuth an den Tag legen kann. — Der immer noch im deutschen Volke angetroffene Hang zum Lesen und Schreiben dünkt unter solchen Umständen dem Franzosen nicht von sonderlichem Werthe; ihm erscheint eher der Mutterwitz und natürliche Verstand des Volkes dadurch bedroht. Hat ihn nämlich in Frankreich der praktische Materialismus der Geistesbildung des Volkes abgestoßen, so begreift er nun nicht, warum dieses Übel unter der Pflege der geistlosesten Resultate einer dünkelhaft seichten Naturwissenschaft von Seiten der journalistischen Propaganda dem Volke noch theoretisch beigebracht

werden soll, da auf diesem Wege auch noch die annehmlichen Ergebnisse der naiven Praktik unergiebig gemacht werden.

Nun wendet unser Gast sich der deutschen Kunst zu, und bemerkt zunächst, daß unter diesem Namen der Deutsche nur die Malerei und Bildhauerei, etwa auch noch die Architektur versteht; er kennt aus jener Zeit der deutschen Wiedergeburt die schönen, edlen Ansätze zur Ausbildung auch dieser Seite des deutschen Kunstgeistes: doch gewahrt er nun, daß, was damals z. B. von dem edlen P. Cornelius im wahrhaften großen Ernste gemeint war, jetzt nur noch ein spaßhafter Vorwand ist, wobei es auf den Effekt losgeht, ganz wie bei der Philosophie und Wissenschaft; was aber den Effekt betrifft, so weiß unser Franzose, daß man den bei ihm durchaus unübertrefflich gut versteht. — Jetzt zur poetischen Litteratur. Er glaubt wieder Journale zu lesen. Doch nein! wären das nicht Bücher, und noch dazu Bücher von neun innig zusammenhängenden Bänden? Hier muß deutscher Geist sein; sind auch die meisten dieser Bücher nur Übersetzungen, so muß doch hier endlich zu Tage treten, was der Deutsche außer A. Dumas und E. Sue noch ist? Wirklich, er ist außerdem noch Etwas: Ausbeuter des Ruhmes und Namens deutscher Herrlichkeit! Alles strotzt von patriotischen Versicherungen und „deutsch", „deutsch", so tönt die Glocke laut über die kosmopolitische Synagoge der „Jetztzeit" hin. Es ist so leicht, dieses „deutsch"! Es lernt sich ganz von selbst, und keine böse Akademie paßt uns auf, noch ist man der steten Chikane des französischen Schriftstellers ausgesetzt, welcher bei einem einzigen übel gebrauchten Sprachausdruck sofort mit dem Geschrei sämmtlicher Kollegen zurückgewiesen wird, er verstehe nicht französisch zu schreiben. — Nun aber zum Theater! Dort, im täglichen, unmittelbaren Verkehre des Publikums mit den Geistern seiner Nation, muß zuversichtlich der Geist des sinnigen, in seiner Sittlichkeit so selbstbewußt sich bewegenden deutschen Volkes sich ausdrücken, von dem ein B. Constant den Franzosen versichert hatte, daß er der französischen Regeln nicht bedürfe, weil der Innigkeit und Reinheit seines Wesens das Schickliche ganz von selbst eingeboren sei. Wir wollen hoffen, daß unser Gast im Theater nicht zunächst auf unseren Schiller und Goethe treffe, denn er würde dann unmöglich begreifen können, warum wir kürzlich dem Ersteren auf den Plätzen unserer Städte überall

Statuen errichtet haben, oder vermuthen müssen, es sei dieß geschehen, um den guten, braven Mann für seine unleugbaren Verdienste auf eine recht anständige Weise nun ein- für allemal abgethan zu haben. Vor Allem würde ihm bei der Begegnung unserer großen Dichter auf der Bühne das seltsam gedehnte Zeitmaaß in der Rezitation der Verse auffallen, für das er einen stylistischen Grund aufsuchen zu müssen glaubte, bis er gewahr würde, daß diese Dehnung nur aus der Schwierigkeit, dem Souffleur zu folgen, für den Schauspieler entstehe; denn dieser mimische Künstler hat offenbar nicht die Zeit, seine Verse wirklich zu memoriren. Und der Grund hierfür erklärt sich auch bald; denn derselbe Schauspieler ist dazu angestellt, im Laufe des Jahres ziemlich alle Produkte der theatralischen Litteratur aller Zeiten und aller Völker, aller Genre's und aller Style, gleichmäßig der merkwürdigsten Versammlung, welche man überhaupt finden kann, dem abonnirten Publikums des deutschen Theaters, vorzuführen. Bei dieser unerhörten Ausdehnung der Aufgabe des deutschen Mimen kann natürlich nicht in Betracht kommen, wie er diese Aufgabe löst: darüber ist auch Kritik und Publikum vollständig hinweg. Der Schauspieler ist daher genöthigt, sein Gefallen auf einem anderen Gebiete seiner Leistungen zu begründen: immer führt die „Jetztzeit" ihm Etwas zu, wobei er sich in seinem eigenen, „selbstverständlichen" Elemente befindet; und hier hilft wieder, wie in der Litteratur, der eigenthümliche moderne Verkehr des neuesten deutschen Geistes mit der französischen Civilisation aus. Wie dort A. Dumas überdeutscht wurde, wird hier die Pariser Theaterkarikatur „lokalisirt", und wie sich etwa das neue „Lokal" zu Paris verhält, so nimmt sich diese Hauptnahrung des deutschen Theaterrepertoires dann auch auf unserer Bühne aus. Eine sonderbare Unbeholfenheit des Deutschen kommt dann nun gar noch dazu, hierbei Verwirrungen hervorzubringen, welche unserem französischen Gaste den Gedanken erwecken müssen, der Deutsche überbiete in der Frivolität noch weit den Pariser: was in Paris wirklich ganz abseits der guten Gesellschaft in kleineren Winkeltheatern vorgeht, das sieht er, noch dazu mit roher Tölpelhaftigkeit reproduzirt, in den glänzenden Hoftheatern dem bevorzugten Theile der Gesellschaft ohne alle Skrupel, nackt und treuherzig, als neueste Zote vorgeführt; auch wird dieß in der Ordnung gefunden. Neulich erlebten wir,

daß Mlle. Rigolboche, ein nur durch Paris begreifliches Wesen, die Tänze, welche sie dort auf besonderes Engagement der bekannten Ballunternehmer zur Belebung der von den Durchreisenden aufgesuchten verrufensten Unterhaltungen ausführte, nach wirklich groß gedruckter Ankündigung als Pariser „Cancan-Tänzerin" auf einem Berliner Theater zu tanzen berufen, und hierzu von einem hochgestellten Herrn der preußischen Aristokratie, welcher der Kunstwelt fördernde Aufmerksamkeit zu widmen gewohnt war, ehrenvoll im Wagen abgeholt wurde. Dießmal bekamen wir hierfür Etwas in der französischen Presse ab: denn mit Recht entsetzte sich das französische Gefühl darüber, wie sich die französische Civilisation ohne den französischen Anstand ausnähme. Wirklich haben wir zu finden, daß das einfache Anstandsgefühl derjenigen Völker, welche sonst der deutsche Geist beeinflußte, es ist, was diese jetzt gänzlich von uns abgewendet und der vollen Hingebung an die französische Civilisation zugeführt hat: die Schweden, Dänen, Holländer, unsere nationalverwandten Nachbarn, die einst im innigsten Geistesverkehre mit uns standen, beziehen jetzt ihren Bedarf an Kunst und Geist direkt aus Paris, da sie sehr richtig wenigstens die ächte Waare der gefälschten vorziehen.

Was aber wird unser französischer Gast empfinden, wenn er an diesem Schauspiele der deutschen Civilisation sich geweidet? Gewiß, eine verzweiflungsvolle heimathliche Sehnsucht wenigstens nach dem französischen Anstande zurück, und in ihr ist, wohlerwogen, ein sehr wirksames neues Machtmittel der französischen Herrschaft gewonnen, gegen welches wir uns schwer zu wehren verstehen dürften. Wollen wir es dennoch versuchen, so prüfen wir des Weiteren sorgsam, und ohne jede eitle Selbstüberhebung, die uns etwa noch verbleibenden Hilfsmittel hierzu.

IV.

Dem geistvollen Franzosen, welchen wir die gegenwärtige Physiognomie des geistigen Lebens in Deutschland in Augenschein nehmen sahen, dürften wir doch schließlich zum Troste sagen, daß sein Blick nur den äußeren Dunstkreis des wahren deutschen Geistesleben berührte. Dieß war die Sphäre, in

welcher man dem deutschen Geiste erlaubte, den Schein von Macht und öffentlicher Wirksamkeit zu erstreben: sobald er ganz von diesem Streben abstand, konnte die Verderbniß natürlich auch über ihn keine Macht gewinnen. Es wird, wie betrübend, so doch auch lohnend sein, ihn in seiner Heimath aufzusuchen, dort, wo er einst, unter der steifen Perrücke eines S. Bach, unter der gepuderten Frisur eines Lessing, den Wunderbau des Tempels seiner Herrlichkeit entwarf. Es spricht nicht gegen die Fähigkeit des deutschen Geistes, sondern nur gegen den Verstand der deutschen Politik, wenn dort in der Tiefe der so universal angelegten deutschen Individualität als Quell eigener Tüchtigkeit ein Reichthum sich erhält, der dem öffentlichen Leben keine Zinsen zu tragen vermag. Wiederholt haben wir in den vergangenen Dezennien die seltsame Erfahrung gemacht, daß die deutsche Öffentlichkeit auf Geister ersten Ranges im deutschen Volke erst durch die Entdeckungen der Ausländer hingewiesen worden ist. Dieß ist ein schöner, tiefbedeutsamer Zug, wie beschämend er auch für die deutsche Politik sein mag: versenken wir uns in seine Betrachtung, so gewinnen wir in ihm eine ernstliche Mahnung an die deutsche Politik, ihre Schuldigkeit zu thun, weil von ihr dann für die europäischen Gesammtvölker das Heil zu erwarten steht, welches keines von diesem aus seinem eigenen Geiste zu begründen vermag. Genau betrachtet war seit der Regeneration des europäischen Völkerblutes der Deutsche der Schöpfer und Erfinder, der Romane der Bildner und Ausbeuter: der wahre Quell fortwährender Erneuerung blieb das deutsche Wesen. In diesem Sinne sprach die Auflösung des „heiligen römischen Reiches deutscher Nation" nicht Anderes als ein Überwiegen der vorherrschend gewordenen praktisch realistischen Tendenz der europäischen Bildung aus; ist diese nun am Abgrunde des geistlosesten Materialismus angelangt, so wenden sich mit sehr richtigem Naturtriebe die Völker zum Quell ihrer Erneuerung zurück, und merkwürdiger Weise treffen sie da das deutsche Reich selbst in einem fast unerklärlich aufgehaltenen Verfall, dennoch aber nicht in seinem vollen Untergange, sondern in dem sehr erkenntlichen inneren Streben nach seiner edelsten Wiedergeburt an.

Überlassen wir es der praktischen Beurtheilung dieser zuletzt angedeuteten Bestrebungen, die Grundzüge einer wahren deutschen Politik festzustellen, und begnügen wir uns hier, un-

serem Zwecke gemäß, damit, abseits des durch offiziellen Misverstand verwahrlosten öffentlichen Geisteslebens der Deutschen, den in anarchischer Selbstüberlassenheit ihrer eigenthümlichen Fortbildung nachhängenden Anlagen des deutschen Geistes unsere Beachtung zuzuwenden, um auf den geeigneten Punkt zu treffen, welcher beide Richtungen des öffentlichen Lebens zu einer dem endlichen Hervortreten jenes verborgenen Reichthumes günstigen Vereinigung führen könnte.

Suchen wir daher, um leichter zu dem angedeuteten Punkte zu gelangen, die Kundgebungen des deutschen Geistes jetzt da auf, wo sie erkenntlich die Öffentlichkeit noch berühren, so treffen wir eben auch hier auf unverwerfliche Zeugnisse von der Zähigkeit der deutschen Natur, das einmal Erfaßte nicht wieder aufzugeben. Der eigentliche föderative Geist des Deutschen hat sich nie vollständig verleugnet: er hat selbst in den Zeiten des tiefsten politischen Verfalles durch die zähe Aufrechterhaltung seiner fürstlichen Dynastien, gegenüber der centralisirenden Tendenz des habsburgischen Kaiserthumes, die Unmöglichkeit der eigentlichen Monarchie in Deutschland für alle Zeiten dargethan. Seit dem Aufschwunge des Volksgeistes in den Freiheitskriegen ist diese alte föderative Neigung in jeder Form auch wieder in das Leben getreten; da, wo sie sich am lebensfähigsten zeigte, in den Verbindungen der hocherregten deutschen Jugend, wurde sie zuerst, als der monarchischen Bequemlichkeit feindselig angesehen, gewaltsam unterdrückt; dennoch war es nicht zu wehren, daß sie sich nun auf alle Gebiete des geistigen und praktischen sozialen Interesses übertrug. Zu bedauerlichem Nachdenken fordert es nur eben wieder auf, wenn wir erkennen und zugestehen müssen, daß der wundersamen Regsamkeit des deutschen Vereinswesens es nie gelingen wollte, einen wirklichen Einfluß auf die Gestaltung des öffentlichen Geistes zu gewinnen. In Wahrheit sehen wir, daß auf jedem Gebiete der Wissenschaft, der Kunst, der gemeinnützigen sozialen Interessen, der Organisation des deutschen Wesens ungefähr dieselbe Ohnmacht anhaftet, wie z. B. unseren auf Volksbewaffnung zielenden Turnvereinen gegenüber den stehenden Heeren, oder auch wie unseren, dem französischen und englischen Vorbilde nachgeahmten Deputirtenkammern gegenüber den Regierungen. Mit Trauer erkennt daher der deutsche Geist, daß auch in diesen ihm eigentlich schmeichelnden Kundgebungen

er sich in Wahrheit nicht ausdrückt, sondern wird gewahr, daß er kläglich dabei nur mit sich selbst spielt. Was endlich diese, an sich so ermuthigende, Erscheinung des deutschen Vereinswesens völlig widerwärtig machen muß, ist, daß derselbe nur auf äußeren Effekt und Profit zielende Geist, den wir zuvor als den herrschenden in unserer ganzen offiziellen Kunstöffentlichkeit erkannten, auch dieser Kundgebungen des deutschen Wesens sich bemächtigen mußte: wo Alles über seine wahre Ohnmacht endlich, um doch auch Etwas zu treiben, sich so gern belügt, und der unfruchtbarsten Wirksamkeit, wenn man nur recht zahlreich beisammen ist, mit williger Acclamation die herrlichste Produktivität andekretirt, da sind bald auch Aktien hierauf unter die Leute zu bringen; und der wahre Erbe und Verwerther der europäischen Civilisation stellt sich, wie überall so auch hier, gar bald selbst mit einer Börsenspekulation auf „Deutschthum" und „deutsche Gediegenheit" ein.

Daß nie Vereinigungen von noch so viel gescheidten Köpfen ein Genie oder ein wahres Kunstwerk der Welt bringen können, liegt Allen wohl klar am Tage: daß sie, bei dem gegenwärtigen Stande des öffentlichen Geisteslebens in Deutschland, aber auch nicht einmal dazu fähig sind, die Werke des Genie's, welche natürlich ganz außerhalb ihrer Sphäre sich erzeugen, der Nation kenntlich vorzuführen, das beweisen sie ersichtlich daran, daß die Kunststätten, in welchen die Werke der großen Meister der deutschen Wiedergeburt dem Volke bildend darzustellen wären, gänzlich ihrem Einflusse entzogen und der Pflege der Verderbniß des deutschen Kunstgeschmackes überlassen bleiben. Hier, nach der Seite der Kunst, wie dort nach der Seite der Politik hin, zeigt es sich unwiderleglich, wie wenig der deutsche Geist von all' diesem, andererseits doch so grunddeutschen Vereinswesen zu erwarten hat.

Gerade an ihm aber ist auch wiederum am deutlichsten nachzuweisen, wie mit einem einzigen richtigen Schritte aus der Region der Macht herab das fruchtbarste, Alles fördernde Verhältniß zu begründen wäre. Wir beziehen uns für diesen Nachweis nochmals auf die schon berührten Turnvereine, denen wir nur noch die nicht minder zahlreich gepflegten Schützenvereine beifügen wollen: dem Verlangen nach Hebung des Volksgeistes entsprungen, dient ihre jetzige Wirksamkeit, nach der idealen

Seite hin, vielmehr nur zur Einschläferung dieses Volksgeistes, dem hier bei einem bequemen Spiele, sobald nur noch über dem Festschmaus der jährlichen Stiftungsfeier die Rede in feurigen Schwung kommt, geschmeichelt wird, er sei in dieser Gestalt wirklich Etwas, und das Heil des Vaterlandes hinge geradeswegs von ihm ab; dagegen nun, nach der praktischen Seite hin, dienen sie den Wortrednern unseres stehenden Heerwesens ebenso zum unumstößlichen Beleg dafür, daß unmöglich auf der Grundlage der Volksbewaffnung eine schlagfertige Armee herzustellen sei. Hier hat nun bereits das preußische Beispiel gezeigt, wie die vorliegenden Widersprüche fast vollständig ausgeglichen werden können: nach der praktischen Seite, der Erreichung wirklicher Schlagfertigkeit eines ganzen Volkes, darf die Aufgabe durch die preußische Heeresorganisation als vollständig gelöst betrachtet werden; Nichts fehlt, als auch nach der idealen Seite hin dem bewaffneten Volke noch das adelnde Gefühl von dem Werthe seiner Bewaffnung und Kampftüchtigkeit zu geben. Immerhin charakteristisch ist es, daß der letzte große Sieg des preußischen Heeres von dessen Kriegsherrn anderen, neueren Einrichtungen, im Sinne der Zurückführung der Armee auf die reinen Principe der stehenden Heere, zugeschrieben wurde, während ganz Europa die Landwehrverfassung als den zu den nachdenklichsten Untersuchungen herausfordernden Grund jener Erfolge in das Auge faßte. Darin, daß gewiß auch dem, an sich wohl nicht ganz unbefangenen Urtheile des preußischen Monarchen eine sehr richtige Erfahrung von den Bedürfnissen der Organisation eines Heeres zu Grunde liegt, läßt sich unschwer erkennen, in welchem Verhältnisse alles Volksvereinswesen zu den von den Regierungen ausgehenden Organisationen stehen sollte, um nach unserer Meinung das nach allen Seiten hin Zweckmäßige zu Tage zu fördern, und zugleich zum wahren allgemeinen Heile zu führen. Daß nämlich ein jederzeit tüchtiges Heer eines besonders geübten Kernes, wie ihn nur die neuere Armeedisziplin ausbilden kann, bedarf, ist ebenso unleugbar, als es widersinnig sein würde, alle waffenfähige Bevölkerung eines Landes zum vollständig ausgebildeten Fachmilitär erziehen zu wollen, — eine Vorstellung, vor welcher bekanntlich die Franzosen neuerdings so heftig zurückschreckten. Dagegen hat dem deutschen Vereinswesen, in jedem von diesem Wesen berührten Zweige

des öffentlichen Lebens, die Regierung nur eben Das entgegenzubringen, was etwa in der preußischen Heeresverfassung der Volksbewaffnung entgegengebracht wird, der zweckmäßige Ernst der Organisation und das Beispiel der Ausdauer und Tapferkeit des wirklichen Berufssoldaten, um dem Dilettantismus der mit den Waffen nur spielenden männlichen Bevölkerung zum allgemeinen Heile die kräftigende Hand zu reichen.

Wir fragen nun, welchen unerhörten, wirklich unermeßlichen Reichthum der belebendsten Organisationen das deutsche Staatswesen in sich schließen müßte, wenn, nach geeigneter Analogie mit dem angezogenen Beispiele der preußischen Heeresorganisation, alle die mannigfachen, der wahren Kultur und Civilisation zugewandten Neigungen, wie sie sich in dem deutschen Vereinswesen kundgeben, in die einzig sie fördernde Machtsphäre, in welcher die Regierungen sich jetzt bureaukratisch abgeschlossen halten, hineingezogen würden?

Da wir die Politik hier nur insoweit zu berühren gedachten, als sie unserer Ansicht nach mit dem deutschen Kunstgeiste in Beziehung steht, überlassen wir es anderen Untersuchungen, uns über die politische Entwickelung des deutschen Geistes, im Verein der von uns ersehnten Durchdringung desselben mit dem Geiste der deutschen Fürsten, eingehenderen Aufschluß zu geben. Wenn wir uns dagegen vorbehalten, im Betreff der auf die Kunst bezüglichen, sowohl individuellen wie gesellschaftlichen Anlagen des deutschen Geistes, mit Festhaltung des soeben von uns dargelegten Grundgedankens, uns weiter mitzutheilen, so sei es uns gestattet, für alle ferneren Untersuchungen auf diesem Gebiete das gewonnene Ergebniß dieser vorangehenden Darstellung ungefähr in folgendem Satze festzustellen.

Universal, wie die Bestimmung des deutschen Volkes seit seinem Eintritte in die Geschichte sich zu erkennen giebt, sind die Anlagen des deutschen Geistes auch für die Kunst; das Beispiel der Bethätigung dieser Universalität hat die in der zweiten Hälfte des vorigen Jahrhunderts erlebte Wiedergeburt des deutschen Geistes auf den wichtigsten Gebieten der Kunst gezeigt: das Beispiel der Aneignung dieser Wiedergeburt zu dem Zwecke der Veredelung des öffentlichen Geisteslebens des deutschen Volkes, sowie zu dem Zwecke der Begründung einer selbst über unsere Gränzen heilsam hinausreichenden neuen, wirklich deutschen Civi-

lisation, muß von Denen gegeben werden, in deren Händen die politischen Geschicke des deutschen Volkes liegen: Nichts bedarf es hierzu, als daß den deutschen Fürsten aus ihrer Mitte hierfür selbst dieses rechte Beispiel gegeben werde.

V.

Es ist ermuthigend, den Anruf des Beispieles eines deutschen Fürsten für das Verständniß und die Förderung des deutschen Kunstgeistes aus der Mitte des bayerischen Landes zu erheben. Hier ward dieses angerufene Beispiel bereits zuerst, ja einzig gegeben: und wie wir nicht auf bloße luftige Spekulation hin zu konstruiren uns gewöhnt haben, bezeugen wir, daß der Gedanke an den erhobenen Anruf uns wohl nicht angekommen sein würde, wenn die Erfahrung eben dieses gegebenen Beispieles und seiner Wirkung nicht vor uns läge. Brauchen wir König Ludwig I. von Bayern erst zu nennen, um zu verstehen zu geben, was wir meinen? Haben wir die ungemeine Energie der Initiative erst zu bezeichnen, mit welcher dieser von wahrem deutschen Feuereifer beseelte Fürst, den Vorurtheilen der Trägheit und Stumpfsinnigkeit zum Trotz, weithin durch sein eigenes Beispiel, und durch das Beispiel, welches er veranlaßte, den deutschen Fürsten bewies, daß es sehr wohl eine deutsche Kunst gäbe, und daß es schön und würdig sei, dieselbe zu pflegen? Er bewies, daß diese Kunst unmittelbar dem herrlichsten Vorbilde aller Kunst, der griechischen, verschwistert sei: die Goethe'sche Vermählung der Helena mit Faust ließ er in Werken der plastischen Kunst feiern, und deckte so den erhabensten Beruf des deutschen Geistes sinnfällig, handgreiflich auf. Und die Kraft des Beispieles blieb in der Wirkung nicht aus: von nun an sorgten, wie beschämt, auch andere deutsche Fürsten für die Ausschmückung ihrer Residenzen durch edle deutsche Bildungen; von München aus berief man die Meister, denen nun Aufgaben zufielen, an welche sonst gar nicht, oder bloß im Sinne eines verderblichen, nur durch die entsprechenden frivolen Mittel des Auslandes zu befriedigenden, Luxus gedacht worden war.

Was hier von einem Punkte aus und in einer Richtung hin gewirkt werden konnte, geschah, und das Beispiel wie das

Wirken König Ludwig's I. ist durchaus als ein vollständiges, gänzlich erfülltes zu betrachten. Die nichtsdestoweniger nothwendig uns sich aufdrängende Frage nach dem Grunde davon, daß selbst auf eine so unvergleichlich energische Veranlassung die deutsche bildende Kunst es doch im höheren Sinne nur zu einem Ansatze der Blüthe, nicht aber zur vollen Blüthe selbst brachte, — ja daß dieser Ansatz selbst endlich der Art an Kraft verlor, daß die Erreichung der Blüthe ferner steht als im Beginn der königlichen Wiedergeburt, und die Erkenntniß eines ersichtlichen Verfalles nicht mehr abweisbar ist, — diese Frage würde in jeder Weise übel beantwortet werden, wenn wir sie nicht zunächst sogleich im Sinne der umfassenderen Aufgabe unserer gegenwärtigen Untersuchungen zu beantworten uns anließen.

Unser Urtheil hierüber wird sich in lichtvoller Weise klären, sobald wir das ungemein sinnreiche Wirken des erhabenen Sohnes des Wiedererweckers der deutschen bildenden Kunst, des so viel geliebten und als unvergeßlich beklagten Königs Maximilian II., in seiner besonderen Bedeutung uns vorzuführen. Von wahrhaft sinniger deutscher Natur, scheint ihm das tiefe Bedürfniß der politischen Hebung seines Landes, da sie nur im Vereine mit der politischen Neugestaltung des großen deutschen Gesammtvaterlandes herbeizuführen war, mit zehrender Sorge erfüllt zu haben, weil er in seiner besonderen Macht die Handhaben hierzu nicht finden konnte. Die Hebung der intellektuellen Bedeutung seiner Machtsphäre, die Förderung des deutschen Geistes in allen von der bisherigen Politik der deutschen Fürsten unbeachtet gelassenen Gebieten, durfte er sich, wenn es Erfolgen galt, einzig als Aufgabe zugetheilt erkennen. Hier suchte er nun zunächst die Wirksamkeit seines erhabenen Vaters zu ergänzen. Im Betreff der bildenden Künste wandte er seine Aufmerksamkeit vorzüglich der Baukunst zu, aber bereits in dem praktischen Sinne, der geistigen Bildung seines Volkes zweckmäßige Stätten zu bereiten. Seine bedeutende Absicht in dieser Richtung zeigt sich in dem größten, leider unausgeführt gebliebenen Unternehmen, dem Bau und der Bestimmung des Maximilianeums. In diesem prachtvoll gelegenen, Alles überragenden Gebäude sollte eine Lehrstätte ganz neuer und eigenthümlicher Art gegründet werden: alles Erkennenswerthe der Kunst und Wissen-

schaft sollte hier in einer Weise zweckmäßig gesammelt und geordnet werden, daß an der Hand einer geistvollen und vielseitigen Belehrung in den mannigfaltigsten Fächern den Zöglingen dieser ganz einzigen Schule die Gelegenheit der Aneignung einer umfassenden Bildung, wie sie dem Urtheile des erleuchteten Fürsten gemäß namentlich allen höheren Staatsdienern zu eigen sein sollte, dargeboten wäre. Es liegt in der Idee dieser Gründung ein zu erhabener Wehmuth stimmendes Bekenntniß der zum ersten Male einem Monarchen wahrhaft bewußt gewordenen Noth. König Ludwig I. konnte seinen auf sinnfällige Kunstthaten gerichteten Eifer erfolgreich befriedigen, sobald er die geeigneten Kunsttalente fand; für die ungehinderte Durchführung der ihnen gestellten Aufgaben bedurfte er nur des Materiales, über welches er als königlicher Herr eben zu verfügen wußte. Um aber den Sinn des Volkes für die schönen Thaten der Kunst empfänglich zu machen, bedurfte es einer Bildung, wie sie, namentlich nach einer so großen Verwahrlosung nach dieser Seite hin, nicht im Sturm, sondern nur durch eine Pflege zu gewinnen war, zu deren sorgsamster Überwachung in der eigenen Sphäre der Beamtenwelt vor Allem eben selbst Bildung, umfassende humane, nicht spezifische Fachbildung nöthig war. König Maximilian II. mochte sich mit Seufzen sagen: was nützen uns diese schönen Werke der Kunst, wenn sie dem Sinne des Volkes fast feindselig erscheinen, nicht mit seinem Willen, sondern eher gegen seinen Willen in das Leben gerufen werden? — Sollte er umlenken, oder vorwärts schreiten? — Aufrichtig rieth ihm gewiß seine ganze Staatsbeamtenschaft, das Erstere zu thun. Er schwieg: legte aber besonnen die Hand daran, zuerst sich wirklich gebildete Beamte zu schaffen. Verstehen wir das Maximilianeum recht?

Fast hatte es nur den Sinn des Nachholens, des Ergänzens, des Ausfüllens der durch das kühne Kunstwirken seines feurigen Vaters nothwendig gelassenen Lücken, der fast erschreckenden Kluft zwischen dessen Kunstschöpfungen und dem Geiste seines Volkes, wenn der segenvolle König Maximilian II. in unvergleichlich angestrengter Weise für deutsche Wissenschaft und Litteratur Sorge trug. Außer der wahren, innigen Neigung zu diesen Zweigen des Geisteslebens, welche einzig ihm die beispiellos thätige Sorge hierfür eingehen konnte, bestimmte den

erhabenen Fürsten vielleicht selbst aber ein Gefühl von dem ersichtlich sich doch herausstellenden eigentlichen Unerfolge des großen Kunstwirkens seines erlauchten Vaters: wie keinem Geistvollen, so konnte auch ihm unmöglich entgehen, daß die fast schon angebrochene Blüthe der deutschen bildenden Kunst nicht zur vollen Entfaltung gekommen war, und wohl einem frühzeitigen Verfalle sich zuneigte; er mußte erkennen, daß der Grund hiervon, wie in der Vereinzelung der ganzen, das Volksleben noch nicht berührenden Kunstrichtung, so auch in der Einseitigkeit der bisher nur gerade eben dem Zweige der bildenden Kunst zugewandten Pflege zu suchen war.

Hatten nun die Werke der bildenden Kunst das Volk in kalter, träger Unbetheiligung gelassen, so ist es für den Erfolg unserer Untersuchungen äußerst charakteristisch, zu beachten, daß der für das Wohl seines Volkes so ernstlich besorgte König Maximilian II. dem einzigen Kunstzweige, welcher alle übrigen zu umfassen befähigt ist, und zugleich in einer Weise mit dem Volksleben sich berührt, wie nie ein anderer es vermag, daß er an der dramatischen Kunst bedenklich, vielleicht mistrauisch vorüberging. Für Alles und Jedes wohlwollend besorgt, versuchte er zwar auch in der Verwaltung des Theaters die Bildung vertreten zu lassen: diese ging ihm hierfür aber nur im Lichte der litterarischen Bildung auf, und da es dabei eben nur auf wohlwollende Beachtung der dramatischen Kunst, nicht aber die Hebung des unvergleichlichen Reichthumes volksthümlicher Kunst aus dem unerkannten Schachte des Theaters ankam, so blieb die Pflege der litterarischen Bildung als solcher selbst das Hauptaugenmerk eines Fürsten, dem es andererseits um die Hebung des Volksgeistes zu thun war wie keinem anderen. Wie unfähig Wissenschaft und Litteratur, sobald sie nicht von einem wahrhaft produktiven künstlerischen Volksgeiste bereits getragen werden, sich erweisen, wenn sie umgekehrt diesen Volksgeist erst in das Leben rufen sollen, das zeigte sich hier, und gewiß mußte dieß der vortreffliche Fürst, dem es, eben als wahrem Vater seines Volkes, nicht auf persönliches Ergetzen an Wissenschaft und Litteratur, sondern, wie eben die Gründung des Maximilianeums zeigt, auf die Hebung des Volksgeistes ankam, selbst am empfindlichsten erfahren.

Insofern die vielen und reichen Stiftungen, mit denen er

wie kein Monarch, und zwar im edelsten nationalen Sinne, die Wissenschaften bedachte, diesen selbst zu unleugbar großer Förderung gereichen mußten, darf allerdings die Pflege des geistigen Volkswohlstandes hierdurch nicht gering angeschlagen werden; denn gleicht der Gewinn hieraus auch einem Kapital, dessen Zinsenertrag einer späteren Zeit zu gelegentlicher Benützung vorbehalten bleiben muß, so ist es immer ein Reichthum, dessen Ansammlung beweist, daß es sich hier mit Bewußtsein nicht um ein Leben von heute auf morgen handelt. Immerhin muß uns die Sorge ankommen, daß, wenn dieses nächste Leben stets mehr einer schönen geistigen Entwickelung sich abwendet, jene angehäuften Schätze einst zu werth- und nutzlosem Hausrathe herabsinken dürften. Auch die besondere Pflege der Wissenschaft, welche, je höher sie gefaßt wird, nie unmittelbar auf den Volksgeist zu wirken berufen sein kann, hat kulturhistorisch nur einen Sinn, wenn sie eine bereits blühende schöne Volksbildung eben krönt; die Bildnerin des Volkes aber ist nur die Kunst. Wie um diesen nothwendigen Übergang zu vermitteln, wurde denn von dem hochgebildeten Könige Maximilian zugleich auch die schöngeistige und poetische Litteratur mit ersichtlichem Eifer zu fördern gesucht; und hier war es, wo der Miserfolg seiner großherzigen Bemühungen am ersichtlichsten hervortrat. Sein edles Beispiel, das ersehnte, ward eben zu spät gegeben: der schwungvolle Ernst, welcher die Geister der Nation noch im Beginne dieses Jahrhunderts durchleuchtete, war eben erloschen. Auch die Reihe hochbegabter Epigonen, welche von Kleist bis zu Platen die unerschöpfliche Begabung des deutschen Geistes noch kräftig kundthaten, war nun geschlossen: für die Herstellung einer würdigen Grabstätte des längst verschiedenen letzten deutschen Dichters in Syrakus wurden kürzlich heimathliche Beiträge gesammelt. Eine andere Zeit war angebrochen: „die Jetztzeit", wie sie leibt und lebt. Der Besieger Platen's sandte uns aus Paris, seiner Wahlheimath, seine witzigen Couplet's in deutsch-poetischer Prosa zu, und H. Heine'scher Geist ward jetzt der Vater einer Litteratur, deren eigentlicher Charakter in der Verspottung jeder ernstlichen Litteratur bestand. Wie zu gleicher Zeit die Dantan'schen Karikaturen das Herz des Pariser Epicier's erfreuten, dem nun recht deutlich vor den Augen gezeigt wurde, daß alles Große und Ernste doch eigentlich nur zum Belacht,

werden da sei, so labten die Heine'schen Witze das Gefühl des deutschen Publikums, welches sich jetzt über den Verfall der deutschen Geistesblüthe mit dem ihm nun fast ersichtlich gemachten Gedanken trösten konnte, daß damit am Ende doch wohl nicht so gar viel verloren wäre. Die Freude über diesen Trost, der vor Allem auch von unseren poetischen Litteraten mit besonderer Willfährigkeit angenommen wurde, ist der Grundton fast aller neuesten poetischen Litteratur geworden. Man stellt sich, als ob man dabei ganz von vorne anfange, läßt sich durch keine Mahnung an unsere großen Meister beirren, und spricht dagegen das echt dichterische Recht an, „harmlos" so hinzulumpen, wie es eben geht. Für den Witz hat Heine gesorgt, kühne Griffe in das Gebiet des Epos werden durch vorsichtige Beachtung Byron'scher Poesien erleichtert; was bereits Britten, Franzosen und Russen nachahmten, wird noch einmal in einem biederen Deutsch nachgeahmt, und weiß der Buchhändler es endlich geschickt zu dem Anscheine von einem Dutzend Auflagen zu bringen, so steht auch eine neue Berühmtheit im deutschen Dichterwalde irgend einer allgemeinen Zeitung, womit dann die Sache in Ordnung ist.

Beklagenswerther edler Fürst, der hier Etwas beschützen, fördern zu können, zu müssen glaubte! Was konnte sein großherziger Wille anders, als eben die endlich eingetretene Impotenz der deutschen poetischen Litteratur aufdecken? —

Sahen wir nun zwei edle Beispiele deutscher Fürsten gegeben, und mußten wir sie im Grunde als erfolglos erkennen, was mag uns berechtigen, dennoch von einem erneuerten Beispiele eines deutschen Fürsten eine heilsame Wirkung zu erwarten?

VI.

Gewiß blickte der hochsinnige Förderer deutscher Geistesbestrebungen, dessen edles Beispiel wir uns zuletzt vorführten, mit wohlwollender Erwartung auch auf die Versuche von ihm begünstigter Litteraturpoeten, mit welchen diese sich endlich auch dem Theater zuwendeten: er selbst veranlaßte diese Versuche durch Ausschreibung von Preisen. Auch hierfür ein Beispiel, und — siehe da! — mit abschreckendem Erfolge. — Es soll uns hoffentlich im Verlaufe unserer Untersuchungen gelingen, den

Grund davon nachzuweisen, daß nicht nur minderbegabten, sondern selbst talentvolleren Litteraten das Befassen mit dem Theater nie recht wird gedeihen können, ehe sie nicht durch eine gänzliche Neugestaltung des deutschen Theaters zu einer richtigen Ansicht vom Wesen dieses, außer allem Vergleich mit jedem anderen stehenden Kunstorganismus gelangen. Wahrhaft bedauerlich gestaltete sich der dießmalige Miserfolg nur dadurch, daß der ihm vorangehende Versuch als ein letzter, diesem unbegreiflich bedenklichen Theater fördernd beizukommen, angesehen wurde. Das Theater selbst besteht aber nach wie vor, leistet ziemlich ganz dasselbe, was irgend sonst und je von dergleichen Anstalten geleistet wurde; Alles ist in Ordnung, und Niemand fällt es ein, daß in diesem so darangegebenen Institute der Keim und Kern aller national-poetischen und national-sittlichen Geistesbildung liegt, daß kein anderer Kunstzweig je zu wahrer Blüthe und volksbildender Wirksamkeit gelangen kann, ehe nicht dem Theater sein allmächtiger Antheil hieran vollständig zuerkannt und zugesichert ist.

Treten wir in ein Theater, so blicken wir, sobald wir mit einiger Besonnenheit einblicken, in einen dämonischen Abgrund von Möglichkeiten des Niedrigsten wie des Erhabensten. — Im Theater feierte der Römer seine Gladiatorenspiele, der Grieche seine Tragödien, der Spanier hier seine Stiergefechte, dort seine Autos, der Engländer die rohen Späße seines Clowns wie die erschütternden Dramen seines Shakespeare, der Franzose seinen Cancantanz wie seinen spröden Alexandrinerkothurn, der Italiener seine Opernarie, — der Deutsche? Was könnte der Deutsche in seinem Theater feiern? — Dieß wollen wir uns deutlich zu machen suchen. Für jetzt feiert er dort — natürlich: in seiner Weise! — Alles zusammen, fügt dem aber der Vollständigkeit oder Wirkung wegen noch Schiller und Goethe, und neuerdings Offenbach hinzu. Und dieß Alles geht unter Umständen einer Gemeinsamkeit und Öffentlichkeit vor sich, wie sie nirgends im Leben sich wiederholen: mögen in Volksversammlungen leidenschaftlich debattirte Interessen Erregung hervorrufen, möge in der Kirche der höhere Mensch zu inbrünstiger Andacht sich sammeln, hier im Theater ist der ganze Mensch mit seinen niedrigsten und höchsten Leidenschaften in erschreckender

Nacktheit sich gegenüber gestellt, und wird an sich selbst zu bebender Lust, zu stürmendem Schmerz, zu Hölle und Himmel hingetrieben. Was dem gemeinen Menschen außer jeder Möglichkeit der eigenen Lebenserfahrung liegt, hier erlebt er es, erlebt es an sich selbst, in seiner durch wunderbare Täuschung gewaltsam entzündeten Sympathie. Man kann diese Wirkung durch den sinnlosen Misbrauch einer täglichen Wiederholung abschwächen (was andererseits wieder eine große Verderbniß der Empfänglichkeit nach sich zieht), nie aber die Möglichkeit ihres vollsten Ausbruches unterdrücken, welcher endlich, je nach dem Interesse der Zeittendenz, zu jedem verderblichen Zwecke in das Spiel gesetzt werden kann. Mit Grauen und Schauder nahten von je die größten Dichter der Völker diesem furchtbaren Abgrunde; sie erfanden die sinnreichen Gesetze, die weihevollen Zaubersprüche, um den dort sich bergenden Dämon durch den Genius zu bannen, und Aischylos führte selbst mit priesterlicher Feierlichkeit die gebändigten Erinnyen als göttlich verehrungswerthe Eumeniden zu dem Sitze ihrer Erlösung von unseligen Flüchen. Dieser Abgrund war es, den der große Calderon mit dem himmlischen Regenbogen nach dem Lande der Heiligen überbrückte, aus dessen Tiefe der ungeheure Shakespeare den Dämon überstark selbst beschwor, um ihn, von seiner Riesenkraft gebändigt, der erstaunten Welt als ihr eigenes, gleich zu bändigendes Wesen deutlich zu zeigen; an dessen weise ausgemessenen, gelassen beschrittenen Vorsprüngen Goethe den Tempel seiner Iphigenia aufbaute, Schiller den Gotteswunderbaum seiner Jungfrau von Orleans pflanzte. An diesen Abgrund traten die melodischen Zauberer der Tonkunst und gossen Himmelsbalsam in die klaffenden Wunden der Menschheit; hier schuf Mozart seine Meisterwerke, und hierher sehnte sich ahnungsvoll Beethoven, um dort erst seine höchste Kraft bewähren zu können. Aber an diesem Abgrunde, sobald die großen, heiligen Zauberer von ihm weichen, tanzen auch die Furien der Gemeinheit, der niedrigsten Lüsternheit, der scheußlichsten Leidenschaften, die tölpelhaften Gnomen des entehrendsten Behagens. Bannt von hier die guten Geister — (und es kostet euch wenig Mühe: ihr braucht sie nur nicht vertrauensvoll anzurufen!) — so überlaßt ihr den Schauplatz, auf welchem Götter wandelten, den schmutzigsten Fratzen der Hölle, — und diese kommen von selbst, auch

ungerufen — denn sie sind immer heimisch da, von wo sie eben nur durch die göttliche Herabkunft verscheucht werden konnten.

Und dieses Ungeheuer, dieses Pandämonium, dieses furchtbare Theater überlaßt ihr gedankenlos dem Betriebe durch eine handwerksmäßige Routine, der Beurtheilung durch verdorbene Studenten, dem Belieben des vergnügungssüchtigen Schranzen, der Anleitung durch abgenutzte Bureauschreiber? — Dieses Theater, vor welchem mit sehr richtigem Blicke die protestantischen Geistlichen des vorigen Jahrhunderts wie vor einer Schlinge des Teufels warnten, von dem ihr heute mit Geringschätzung euch abwendet, während ihr andererseits es mit Glanz und Prunk überhäuft, und — sobald irgend eine große Gelegenheit kommt — immer noch nichts weiter ersinnen könnt als eine „Theatervorstellung", um euch in Pracht dabei zu zeigen? —

Und ihr wundert euch, daß mit bildender Kunst, mit poetischer Litteratur, mit Allem, was auf Schönheit und Bedeutendheit im Geistesleben einer Nation zielt, es nicht vorwärts gehen will, und der Rückschritt jedem Fortschritte sogleich nachfolgt? Wie wollt ihr denn nur eine Ahnung von wahrer Kunstwirkung auf das Volk fassen können, wenn ihr an diesem Theater achselzuckend vorübergeht, oder — schlimmer noch — augenzwickernd darin sitzt? —

Genug der Fragen! Das Ziel unserer Untersuchungen wird dem Leser nun wohl klar geworden sein. Indem wir uns vornehmen, die unvergleichliche Bedeutung des Theaters an seiner Wirksamkeit im gränzenlos verderblichen, wie im gränzenlos förderlichen Sinne nachzuweisen, und für die Sicherung seiner erhabensten und wohlthätigsten Wirksamkeit das gleiche königliche Beispiel anzurufen, welches für bildende Kunst und Wissenschaft bereits so schön und zuversichtlich von zwei erleuchteten Fürsten Bayerns gegeben ward, bekennen wir, nicht ohne Grauen einen Boden der öffentlichen Besprechung zu betreten, welchem jeder wahrhaft gebildete Deutsche seit länger fern bleiben zu dürfen sich glücklich gepriesen hat. Von dem Verfalle des deutschen Theaters ist Alles gesagt, wenn man die unleugbare Thatsache bekräftigen muß, daß der letzte Rest wahrhaft deutsch gebildeter Männer in jedem Fache sich Nichts mehr vom Theater verhofft, und kaum sein Vorhandensein noch beachtet. Stillschweigend erkennen dieß auch alle die Litteraturpoeten an, die

sich neuerdings wieder mit dem Theater einließen; denn die gegen ihre sonstigen Leistungen wiederum auffallende besondere Schwäche ihrer dramatischen Elaborate ist, da sonst umgekehrt große Dichter ihr Größtes im Drama leisteten, nur dadurch erklärlich, daß sie bei ihrer geringen Meinung vom Theater sich mit dessen heutigen Anforderungen nur dann auf gleichen Fuß zu stellen glaubten, wenn sie ihre eigene Produktion so weit herabdrückten, wie etwa Goethe dieß vermeinte thun zu müssen, wenn er Operntexte schrieb. Mit großem Eifer sind daher für das Theater nur solche Kräfte thätig geblieben, mit denen die bloße Berührung von Seiten eines ernstlich Gesinnten sofort zu den gröbsten und lächerlichsten Misverständnissen führen muß. Dennoch sei auf diese Gefahr hin der Versuch gewagt; denn ohne ihn sind wiederum Diejenigen nicht zu erkennen, welche heute, abseits der lärmenden Öffentlichkeit, der schmerzlichen Pflege gleich trauriger Erkenntnisse, wie sie uns sich erschlossen, still nachleben. An sie, die meist Unbekannten, dennoch aber, wie wir aus mancher erhebenden Erfahrung zu schließen haben, vorhandenen Freunde einer edlen Gestaltung unseres öffentlichen Kunstlebens, wenden wir uns; denn indem wir, zur Ergänzung und wahren Fruchtbarmachung der einzigen und großherzigen Bemühungen, welche für deutsche Kunst und Wissenschaft von München ausgingen, jetzt für Krönung des Begonnenen durch die Erhebung des deutschen Theaters zu der ihm von unseren großen Geistern angewiesenen Bedeutung, das befeuernde Beispiel des erhabenen Erben jener beiden großen Wohlthäter des deutschen Geistes anrufen, pflanzen wir eine Fahne auf, deren Schatten das Gemeine ehrfurchtsvoll fern zu bleiben hat.

VII.

Auch für die eingehenderen Untersuchungen, welche wir mit dem Folgenden über das deutsche Theater anzustellen gedenken, behalten wir die allgemeine Titelbezeichnung dieser Aufsätze: „Deutsche Kunst und Deutsche Politik", bei. Der Grund hiervon dürfte mit der Ursache der vorausgesehenen Verwunderung sehr Vieler eben darüber zusammenfallen, daß diese Schmarotzerpflanze irrationaler Kulturzustände, als welche das

Theater erscheint, mit der Politik Etwas zu thun haben sollte, da es schon schwer zu begreifen sei, was das Theater selbst mit der eigentlichen Kunst gemein haben könnte. Diesen, welche durch die schlechte Beschaffenheit des deutschen Theaters in die vollständigste Verwirrung über die Bedeutung des Theaters überhaupt gerathen sind, verlangt es uns zu zeigen, daß gerade die bildende Kunst, welche, wie in unseren Blättern und Büchern zu lesen ist, von ihnen einzig unter „Kunst" verstanden wird, vom Theater so stark beeinflußt worden ist, daß ihre gegenwärtigen, der unschönsten Manierirtheit, oder, sobald man sich seinen Einfluß mit peinlicher Absichtlichkeit fernhalten wollte, der trockensten Unproduktivität immer mehr verfallenden Leistungen, nur aus diesem schlechten Zustande des Theaters eben zu erklären sind.

Zwei charakteristische Hauptstadien der europäischen Kunst liegen vor: die Geburt der Kunst bei den Griechen, und ihre Wiedergeburt bei den modernen Völkern. Die Wiedergeburt wird sich nicht bis zum Ideal vollkommen abschließen, ehe sie nicht an dem Ausgangspunkte der Geburt wieder angekommen ist. Die Wiedergeburt lebte an den wiedergefundenen, studirten und nachgeahmten Werken der griechischen Kunst auf, und diese konnte nur die bildende Kunst sein; zur wahrhaft schöpferischen Kraft der antiken Kunst kann sie nur dadurch gelangen, daß sie wieder an den Quell vordringt, aus welchem jene diese Kraft schöpfte. Ganz wie zu der in symbolisirender Konvention sich bewegenden Tempelceremonie die Aufführung eines Aischyleischen Drama's sich verhielt, nimmt sich die ältere plastische Kunst der Griechen im Vergleich mit den Werken ihrer Blüthe aus: diese Blüthe trat in der Weise gleichzeitig mit der Vollendung des Theaters ein, daß Phidias als der jüngere Zeitgenosse des Aischylos erscheint. Der Plastiker überwand nicht eher den bindenden Zwang der symbolischen Konvention, als bis Aischylos den priesterlichen Chortanz zum lebenvollen Drama ausgebildet hatte. Ist es möglich, daß dem durch die Wiedergeburt der Kunst neugestalteten modernen Leben ein Theater ersteht, welches dem innersten Motive seiner Kultur in der Weise entspricht, wie das griechische Theater der griechischen Religion entsprach, so wird die bildende und jede andere Kunst erst wieder an dem belebenden Quell angelangt sein, aus welchem sie bei den Grie-

chen sich ernährte; ist dieß nicht möglich, so hat auch diese wiedergeborene Kunst sich ausgelebt. — Die Italiener, bei welchen die wiedergeborene Kunst ihren Ausgang nahm und ihre höchste moderne Blüthe erreichte, fanden das Drama der christlichen Kirche nicht; aber sie erfanden die christliche Musik. Diese Kunst, so neu wie das Aischyleische Drama für die Griechen, trat in die gleiche Wechselbeziehung zur italienischen bildenden Kunst (daher vorzüglich Malerei), wie das Theater zur griechischen bildenden Kunst (daher vorzüglich Plastik). Der Versuch, durch die Musik zur Rekonstruktion des antiken Drama's zu gelangen, führte zur Oper: ein verunglückter Versuch, welcher den Verfall der italienischen Musik, sowie der italienischen bildenden Kunst nach sich zog. Aus dem eigentlichen Volksgeiste ward dagegen das Drama neu geboren. Wie Thespis mit seinem Karren sich zur griechischen Tempelfeier verhielt, so verhielten sich die modernen Gauklerbanden zu der schmerzlich erhabenen Feier der heiligen Passion: hatte der katholische Klerus bereits dazu gegriffen, diese ernste Feier durch die Mithilfe Jener volksthümlich zu beleben; hatten die großen Spanier auf dem hieraus bereiteten Boden wirklich das moderne Drama geschaffen, und der wunderbare Britte dieses mit dem Inhalte aller menschlichen Lebensformen erfüllt, so erwachte unseren großen deutschen Dichtern das Bewußtsein der Bedeutung dieser neuen Schöpfung, um Aischylos und Sophokles über zwei Jahrtausende hinweg verständnißvoll die Hand zu reichen. So an dem Quell aller Erneuerung und Befruchtung wahrer, volksbildender Kunst wieder angelangt, fragen wir: wollt ihr diesen Quell neu versumpfen, zur Pfütze für die Ernährung von Ungeziefer werden lassen? Daß sie bis zu diesem Theater unserer größten Dichter vordrang, war der einzige und wahrhafte Fortschritt im Entwickelungsgange der wiedergeborenen Kunst; was ihn bei den Italienern aufhielt, ja gänzlich ablenkte, die Erfindung der modernen Musik, ist — Dank wiederum den einzig großen deutschen Meistern — endlich das letzt ermöglichende Element der Geburt einer dramatischen Kunst geworden, von deren Ausdruck und Wirkung der Grieche noch keine Ahnung haben konnte. Jede Möglichkeit ist gewonnen, das Höchste zu erreichen: ein Schauplatz ist da, vor welchem sich durch ganz Europa allabendlich das Volk zusammendrängt, wie von unbewußtem Verlangen ge-

trieben, dort, wo es nur zu müßigem Ergetzen angelockt wird, die Lösung des Räthsels alles Daseins zu erfahren, — und ihr bezweifelt noch, daß hier wirklich das Einzige zu gewinnen ist, dem ihr vergebens auf jedem Irrwege ziellos nachzustreben euch abmüht? —

Wollen wir nun versuchen, diesem Theater, an dessen Beruf bei Verständigen wie bei Unverständigen die größten Zweifel bestehen, gedeihliche Bahnen auszufinden, so müssen wir zuvörderst die besondere Eigenthümlichkeit der mimischen Kunst und ihres Verhältnisses zu den eigentlich giltigen Kunstgattungen näher in das Auge fassen.

Was ein besonnener Überblick der geschichtlichen Beziehungen des Theaters zur Entwickelung der Künste im Allgemeinen so ersichtlich aufdeckt, das erklärt sich nämlich andererseits deutlich und überzeugend wiederum aus einer genauen Erwägung der theoretischen Beschaffenheit der hier in Beziehung zu einander tretenden menschlichen Kunstfähigkeiten. — Offenbar entspringt jeder Kunsttrieb zu allererst aus dem Nachahmungstriebe, aus welchem sich dann der Nachbildungstrieb entwickelt. Unter immer komplizirterer Vermittelung bildet der Plastiker, endlich der Litteraturpoet Dasjenige nach, was der Mime ganz unmittelbar an sich selbst nachahmt, und dieses zwar mit der allertäuschendsten Bestimmtheit. Durch gesteigerte Vermittelung gelangt der Litteraturpoet zu dem Material der Begriffe, aus welchem er die Nachahmung des Lebens konstruirt, der bildende Künstler zu dem Material der ästhetischen Formen: die beabsichtigte Täuschung, ohne welche es zu gar keiner Wirkung in allen diesen Künsten gebracht wird, kann demnach hier nur durch das Mittel einer Übereinkunft gelingen, welche sich für den Künstler auf die Gesetze der Technik, für das Publikum auf denjenigen Grad erlangter Kunstbildung bezieht, vermöge dessen es fähig ist, auf jene Gesetze der Technik willig einzugehen. Nun ist zu beachten, daß das wichtigste Glied der Vermittelung für die vom bildenden Künstler wie vom Litteraturpoeten zur Darstellung gebrachte Vorstellung nicht der unmittelbare Lebensvorgang, sondern für den Ersteren der durch lebendige Nachahmung ihm selbst erst zu ästhetischer Beurtheilung gebrachte, für den Letzteren sogar der erst noch durch Überlieferung ihm zugeführte, somit nicht der natürliche, unmittelbare Akt oder

Vorgang des Lebens ist. Was aber dem bildenden Künstler das Modell, dem Litteraturdichter der berichtete Vorgang des Lebens, das ist dem Volke der Mime und die theatralische Aktion: es empfängt von diesen unmittelbar, was Jene erst durch die technischen Gesetze für das abstraktere Kunstverständniß vermittelt boten. Dem bildenden Künstler wird es daher darauf anzukommen haben, von welcher Beschaffenheit sein Modell ist; durch dieses Modell unmittelbar den ihm vorschwebenden Lebensvorgang zur Darstellung zu bringen, darauf wird es dem Dichter ankommen müssen: uns aber kommt es für den Zweck unserer Untersuchung nun darauf an, aus der Natur des Mimen selbst nachzuweisen, was diesem wiederum noththut, um, trotz seiner so ungemein vermögenden Kunstfähigkeit, in Wahrheit doch erst aus — einem Affen ein Mensch zu werden.

Was die Kunst des Mimen in den Augen der anderen Künstler so tief stellt, ist dasselbe, was seine Leistungen und Wirkungen so allgemein macht. Jeder Mensch fühlt sich dem Schauspieler verwandt: jeder Charakter ist irgend einem Affekte zugänglich, in welchem er durch Miene, Gebärde, Haltung und Sprache unwillkürlich einen Anderen nachahmt: die Kunst besteht nur darin, dieß ohne Affekt und willkürlich zu thun. In diesem Sinne glückt dem gewöhnlichen Menschen beim Lügen die Selbstverstellung; allein aber auch einen anderen Menschen, ohne Affekt und absichtlich, so täuschend nachzuahmen, daß man diesen vor sich zu haben glaubt, dieß mit anzusehen setzt die Menge in eine Verwunderung, welche um so angenehmer ist, als die Anlagen zur gleichen Kunstfertigkeit Jeder in sich selbst verspürt, und sich hier nur einer höchst wirkungsvollen Ausbildung derselben gegenüber sieht. Deßhalb hält sich auch ein Jeder für befähigt, über die Leistungen eines Schauspielers zu urtheilen. — Nun denke man sich denn das Modell des Malers und Bildhauers zu fortgesetzter Bewegung und Aktion übergehend, und in jedem Momente derselben immer wieder modellgerecht sich darstellend, dazu endlich der Sprache und Rede des wirklichen Vorganges sich bemächtigend, welchen der Dichter zu erzählen und durch Fixirung seines Begriffsvermögens der Phantasie seines Lesers vorzuführen sich bemüht; — man denke dieses so übermächtig gewordene Modell endlich zur Korporation sich gestaltend, das Lokal seiner Umgebung in gleicher Weise wie

seine Gebärde und Rede zu realer Täuschung herrichtend, — so läßt sich leicht schließen, daß es hiermit schon ganz allein hinreißend auf die Masse wirkt, ganz gleichviel, welchen Vorgang darzustellen ihm beliebt: der bloße Zauber der täuschenden, lebendige Vorgänge überhaupt nachahmenden Maschinerie setzt Alles in diejenige angenehme Verwunderung, welche in erster Linie das eigentliche Vergnügen am Theater ausmacht. Man könnte das Theater, auf dieser natürlichen Grundlage betrachtet, dem Erfolge einer geglückten Sklavenempörung, einer Umwälzung des Verhältnisses zwischen Herrn und Diener vergleichen. In der That weist auch das heutige Theater einen ähnlichen Erfolg auf: es bedarf des Dichters, des Bildners nicht; oder vielmehr es nimmt Dichter und Bildner in seinen Dienst: diese machen ihm zurecht, was es braucht; der Kritiker stellt ihm das Zeugniß aus, welches in Sklavenstaaten von Negern zu erkaufen ist, und kraft dessen ein Schwarzer sich für einen Weißen halten darf: die nicht minder befriedigte Autorität nimmt sich würdevoll der Sache an, die Majestät wirft ihren Mantel zum prunkenden Schutze darüber — und das deutsche „Hoftheater" unserer Tage steht da.

Vor diesem stehen nun wieder Maler, Bildhauer und Litteraturpoet, und begreifen nicht, was sie damit zu thun haben sollen. Ahnen sie wohl, daß sie ihre Arbeiten jetzt ohne Modell, nach bloßer Abstraktion von älteren, einst lebensvollen Kunststylen herausquälen müssen, oder, wenn sie doch des Modells bedürfen, dieses in jener merkwürdigen Universitätsschule der entlaufenen Sklaven ein ganz anderes Wesen geworden ist, und ganz anders sich zu gebärden gelernt hat, als es dem Zwecke ihrer Kunst dienen kann? Was bleibt ihnen nun übrig, als gerade durch ihr eigenes fortgesetztes Schaffen den ungeheuren Einfluß des Theaters auf das Ersichtlichste aufzudecken? Denn, entweder dieses vertrocknet ohne den wahrhaft ergiebigen Erneuerungsquell gänzlich, oder, wird auf Wirkung gezielt, so nimmt ihr künstlerisches Gestalten eben diejenige auf den Effekt berechnete Manier an, welche gegenwärtig im richtigen üblen Sinne „theatralisch" genannt wird. Und was bezeichnen wir denn in Allem und Jedem, in der Gebärde des Privatmannes, der unschönen Kleidertracht, in der Rede, ja in der Handlungsweise des Studenten wie des Staatsmannes, endlich in der

Kunst wie in der Litteratur, wenn wir es verächtlich „theatralisch" nennen? Wir bezeichnen damit eine vom gegenwärtigen Theater ausgehende Schwächung, Verbildung und Verzerrung des allgemeinen Geschmackes; zugleich aber, weil eben das Theater seiner ungemein populären Wirksamkeit wegen vom Geschmack aus auch auf die Sitten seinen unwiderstehlichen Einfluß übt, bezeichnen wir dadurch einen tiefgehenden Verfall der öffentlichen Moralität, von welchem zu retten ein ernstes und edles Bemühen erscheint. Nur aber indem das Theater selbst ernst und bedeutend in das Auge gefaßt wird, kann dieser Bemühung Erfolg versprochen werden.

So viel für jetzt über die Macht des Theaters; wie ihr beizukommen sein wird, können wir erst erkennen, wenn wir die Gewalt dieser Macht richtig auffaßten, und dieses thun wir nur dann, wenn wir sie, ohne falsche Verachtung, der mimischen Kunst selbst zuerkennen.

VIII.

Als wir im Verlaufe der vorangehenden Untersuchung das Verhältniß des nur nachahmenden Mimen zu dem wirklich nachbildenden, dichtenden Künstler als demjenigen des Affen zum Menschen ähnlich bezeichneten, hatten wir Nichts weniger im Sinne, als eine eigentliche Geringschätzung seiner Eigenschaften. Wie nahe auch immer, namentlich in der erregteren Sprache des Affektes, ein solcher Ausdruck bei ähnlichen Vergleichungen liegen möge, so bestimmte uns doch hier der ganz andere Beweggrund, aus einem der populärsten Fassungskraft naheliegenden Verfahren der Natur das treffendste Analogon für das von uns zu erörternde Verhältniß zu gewinnen. Wollte sich der dichtende Künstler schämen, als zur Nachbildung der Natur befähigten ursprünglich nur nachahmenden Mimen sich zu erkennen, so müßte der Mensch sich nicht minder schämen, in der Natur sich als vernünftigen Affen wieder zu finden: hieran würde er aber sehr thöricht thun, und beweisen, daß es mit Dem, wodurch er sich vom unvernünftigen Affen unterscheidet, bei ihm nicht sehr weit her sei. — Sehr lichtvoll wird das angezogene Analogon aber dadurch, daß wir, unsere Abkunft vom Affen zugegeben,

uns nun fragen müssen, warum die Natur ihren letzten Schritt vom Thiere zum Menschen nicht vom Elephanten oder vom Hunde aus machte, bei welchen wir doch entschieden entwickeltere intellektuale Anlagen antreffen, als beim Affen? Diese Frage können wir nämlich, für unseren Zweck sehr ersprießlich, durch die andere Frage beantworten: warum aus einem Gelehrten kein Dichter, aus einem Physiologen kein Bildhauer und Maler, ja — um der bekannten aus schönem Munde einem Czaren gegebenen Antwort zu gedenken — aus einem russischen Staatsrath keine Ballettänzerin werden kann? — Es liegt in der Entscheidung der Natur für den Affen zu ihrem letzten und wichtigsten Schritte ein zu tiefem Nachsinnen aufforderndes Geheimniß: wer es vollständig ergründete, könnte uns vielleicht Aufschluß darüber geben, warum die weisesten Staatseinrichtungen zerfallen, ja die erhabensten Religionen sich überleben, um dem Aberglauben oder dem Unglauben zu weichen, während die Kunst ewig neu und jung aus den Trümmern des Daseins hervorwächst.

Nach der Bedeutung, welche wir hiermit diesem Thema beilegten, dürfen wir hoffen, uns keinem aufreizenden Misverständnisse mehr auszusetzen, wenn wir für unsere weitere Untersuchung zunächst an das Analogon von Affe und Mensch allen Ernstes nach anknüpfen. In ihm glauben wir nämlich, wenn wir dabei das Verhältniß der nur nachahmenden zu der nachbildenden Kunstfähigkeit des Menschen festhalten, zugleich ein sehr förderliches Licht zur Beleuchtung des Verhältnisses des Realismus und des Idealismus in der Kunst, von welchen leichthin so viel geredet wird, gewonnen zu haben.

Was den bildenden und dichtenden Künstler bei der Berührung mit dem Mimen zurückschreckt, und mit einer nicht ganz dem Widerwillen des Menschen gegen den Affen unähnlichen Empfindung erfüllt, ist nicht Das, wodurch er von diesem verschieden, sondern Das, worin er ihm ähnlich ist. Auch was der eine nachbildet, der andere nachahmt, ist das Gleiche: die Natur; der Unterschied liegt in dem Wie und dem angewendeten Mittel. Der Bildner, welcher das Modell, der Dichter, welcher den berichteten Vorgang nicht in voller Wirklichkeit wiedergeben kann, verzichtet auf die Darstellung so vieler Eigenschaften seines Gegenstandes, als ihm zu opfern nöthig dünkt, um eine Haupt-

eigenschaft desselben in so potenzirter Weise darzustellen, daß an ihr der Charakter des Ganzen sofort erkennbar wird, und so auf einen Blick an dieser einen Seite sich Das zeigt, was durch die Zurschaustellung aller Seiten des Gegenstandes nur der physiologischen, oder, bei künstlerischer Anschauungsweise, der ästhetischen Beurtheilung, das ist: eben der des bildenden und dichtenden Künstlers, verständlich werden kann. Durch diese Beschränkung gelangt der Bildner und der Dichter zu jener Steigerung des Gegenstandes und seiner Darstellung, welche dem Begriffe des Ideales entspricht, und durch vollkommen geglückte Idealisirung, d. h. Realisirung des Ideales, erreichen sie eine Wirkung, welche die unmögliche Erschauung des Gegenstandes von allen Seiten seiner räumlichen und zeitlichen Erscheinung in dem Sinne vollständig ersetzt, daß diese Art der Darstellung zugleich als die einzig erfolgreiche, ja nur mögliche des an sich unübersehbaren wirklichen Gegenstandes erkannt wird.

Zu dieser idealen, einzig wahren Kunst tritt nun aber der Mime mit der vollen Thatsächlichkeit der räumlich und zeitlich sich bewegenden Erscheinung, und macht dem vom Bilde auf ihn Blickenden etwa den erschreckenden Eindruck, wie das Spiegelbild, welches aus dem Glase heraussteigen und im Zimmer vor uns auf und ab schreiten würde. Für den ästhetischen Hinblick muß diese Erscheinung etwas geradezu Gespenstisches haben; und lernt man die Kunst des Mimen durch Leistungen, wie sie großen Schauspielern zu jeder Stunde geläufig waren, kennen, — sehen wir, mit einem Garrick zu Gaste sitzend, in diesem Augenblicke einen verzweifelten Vater mit seinem todten Kinde in den Armen, im andern einen geldverscharrenden Geizhals, oder einen seine Frau prügelnden betrunkenen Matrosen, so mag uns, erfüllt von der Idealität der reinen bildenden und dichtenden Kunst, wohl leicht der Athem und zugleich die Lust vergehen, mit dem furchtbaren Menschen gemüthlich scherzend auf das Wohl der Kunst anzustoßen, wozu dieser wiederum jederzeit höchst willfährig ist. — Ist dieser Mime ein unvergleichlich Höherer, oder ein unter allem Vergleich Geringerer? Wohl weder das Erstere noch das Letztere: nur ist er ein durchaus Anderer. Er stellt sich euch als das unmittelbare Glied der Natur dar, durch welches diese absolut realistische Mutter alles

Daseins in euch das Ideal berührt. Gleichwie keine menschliche Vernunft den alltäglichsten und gemeinsten Akt der Natur auszuführen vermag, diese aber doch nie müde wird in immer neuer Fülle der Erkenntniß der Vernunft sich aufzudrängen, so zeigt der Mime dem Dichter und Bildner immer neue, unerhört mannigfaltige Möglichkeiten des menschlichen Daseins, um von ihm, der keine einzige dieser Möglichkeiten erfinden könnte, verstanden und selbst zu einem höheren Dasein erlöst zu werden. — Dieß ist der Realismus in seinem Verhältniß zum Idealismus. Beide gehören dem Gebiete der Kunst an, und ihre Unterscheidung liegt in der Nachahmung und der Nachbildung der Natur.

Wie weit es der Realismus der Kunst in diesem Sinne, gänzlich ohne Berührung mit dem Idealismus, bringen kann, ersehen wir an der theatralischen Kunst der Franzosen, welche ganz selbständig sich zu einem solchen Grade von Virtuosität entwickelt hat, daß das moderne Europa einzig nach ihren Gesetzen sich richtet. Sehr hilfreich für die weitere Durchführung des zuvor aus dem Gebiete der Physiologie angezogenen Analogons erscheint uns ein Ausspruch Voltaire's, mit welchem er seine Landsleute als eine Mischung von Affen und Tigern bezeichnet. Es ist in der That auffallend, daß dieses Volk den anderen Völkern Europa's hauptsächlich unter zwei typischen Charakterzügen schnell erkenntlich geworden ist: zierlich bis zur läppischen Gewandtheit, namentlich hüpfend und plaudernd: anderntheils grausam bis zum Blutdurst, wüthend zum Angriffe springend. Einen solchen springenden und zugleich zierlich hüpfenden Tiger zeigt uns die Geschichte als den eigentlichen Begründer der modernen französischen Civilisation: Richelieu (nicht minder wie sein großer Vorgänger Sully) tanzte leidenschaftlich ge n Ballet, und machte sich, wie uns erzählt wird, durch einen skandalösen Tanz vor der Königin von Frankreich selbst so lächerlich, daß er seinen ganzen Ärger hierüber als Tiger rächte. Das war der Mensch, vor dem kein edler Kopf in Frankreich auf dem Rumpfe feststand, und der zugleich die allmächtige Akademie gründete, durch welche er den französischen Geist in die heute noch ihn beherrschenden Gesetze einer bis dahin ihm ganz fremden Konvention zwängte. Alles gestatteten diese Gesetze, nur nicht das Auftauchen der Idealität; dagegen eine

Verfeinerung des Realismus, eine allmächtige Verzierlichung des wirklichen Lebens, wie sie nur durch die erfolgreiche Anleitung der von Voltaire gerügten Affennatur seiner Landsleute zur Nachahmung höfischer Lebensformen erreicht werden konnte. Unter diesem Einflusse gestaltete sich das ganze wirkliche Leben im theatralischen Sinne, und das eigentliche Theater unterschied sich vom wirklichen Leben nur dadurch, daß, wie zur gegenseitigen Unterhaltung, Publikum und Schauspieler zu Zeiten die Plätze wechselten. — Es ist vielleicht schwer anzugeben, ob der Grund zu dieser Ausbildung des Lebens ein allgemeines Talent der Franzosen zum Theater ist, oder ob durch die konventionelle Verkünstelung des Lebens alle Franzosen nun auch erst zu talentvollen Schauspielern wurden. Der Erfolg ist wirklich der, daß jeder Franzose ein guter Schauspieler ist, weßhalb denn auch das französische Theater mit all' seinen Gewohnheiten, Eigenheiten und Anforderungen in ganz Europa wiederum nur nachgeahmt wird. Nun wäre dieser Erfolg für Europa gerade nicht vom Übel, wenn es der theatralischen Kunst in Frankreich möglich geworden wäre, sich selbst durch Aufnahme des Ideales des Bildners und Dichters dem eigentlichen Zwecke des Theaters im hohen Sinne zu nähern. Nicht ein Stück von idealer Richtung oder Bedeutung ist aber je für die französische Bühne geschrieben worden; dagegen blieb das Theater immer nur auf die unmittelbare Nachahmung des realen Lebens angewiesen, was ihm eben so merkwürdig leicht fiel, weil das Leben selbst wiederum nur eine theatralische Konvention war. Selbst da, wo für die Darstellung gesellschaftlich erhöhter oder geschichtlich entrückter Lebenssphären die ideale Richtung noch jeder dichterischen Nation ganz von selbst sich dargeboten hat, und erst gerade hier recht vollständig, wurde es von dieser Richtung durch ein Trugbild der Konvention abgelenkt. Damit es immer nur bei der Nachahmung der Realität bleiben könnte, wurde der Versailler Hof, welcher wiederum ganz nach theatralischen Effektanforderungen konstruirt war, als einziger Typus des Erhabenen und Edlen vorgehalten; es wäre als Thorheit und absurder Geschmack erschienen, die griechischen und römischen Heroen, wollte man sie in höchster Würde darstellen, eine erhabenere Sprache reden, noblere Attitüden annehmen, überhaupt anders denken und handeln zu lassen, als den großen König und seinen Hof,

die Blüthe Frankreichs und des großen Jahrhunderts. Muß doch endlich Gott selbst sich dazu verstehen, mit dem höflichen „Vous“ angeredet zu werden.

So hoch nun also auch der französische Geist sich über das gemeine Leben zu erheben trachten mochte, die erhabensten Sphären seiner Imagination waren überall durch greifbare und sichtbare reale Lebensformeln begränzt, welche nur nachzuahmen, nicht aber nachzubilden waren: denn nur die Natur ist das Objekt der ästhetischen Nachbildung, während die Kultur nur Gegenstand der mechanischen Nachahmung sein kann. Ein unseliger Zustand, in welchem wahrhaftig nur eine Affennatur sich wohl fühlen konnte. Gegen ihn war keine Empörung des Menschen möglich; denn dieser tritt erst durch seinen Blick auf das Ideal aus dem Kreise der Natur selbstbewußt heraus. Aber der „Tiger“ konnte auf Empörung verfallen. Nachdem sein Weibchen um die Guillotine abermals — getanzt (denn ohne Tanz geht es nun einmal beim Franzosen nicht ab!), und er selbst im Blute der Gesetzgeber seiner Kultur sich berauscht (wir kennen den Ehrentrank des Pariser Septemberfestes!), war diese wilde Bestie nicht anders zu bändigen, als durch Loslassen auf die Nachbarvölker. Marat — der Tiger, Napoleon — der Tigerbändiger: dieß ist das Symbol des neuen Frankreichs. — Ohne Theater war aber der Tiger nicht zu bändigen: der Affe mußte zur Zähmung helfen. Jahrhunderte hindurch, bis zur Revolution, als der schlechteste Soldat bekannt und als solcher namentlich von den Deutschen verspottet, gilt die französische Armee seitdem für die beste. Wir wissen, daß dieser Erfolg einerseits durch eine alles Selbstgefühl zermalmende Disciplin, andererseits durch eine glückliche Verwebung der Interessen der Tiger- wie der Affennatur bezweckt und aufrecht erhalten worden ist: das neue Trugbild, welches an die Stelle des ehemaligen Versailler Hofnimbus getreten, ist die genügend bekannte, spezifisch französische „Gloire“, deren wir hier nur insoweit zu erwähnen haben, als in ihr eben ein neuer Ausdruck für dieselbe theatralische Konvention gewonnen ist, welche nun einmal bei dem Franzosen an die Stelle der Natur getreten ist, und über welche hinaus er gar nicht sich versetzt denken kann, ohne, wie wir schon früher einmal es ausdrückten, zu glauben in das Chaos fallen zu müssen.

Welche merkwürdigen Veränderungen die Umtaufe des französischen Charakters durch die Revolution bei diesem großen und zu so bedeutenden Geschicken bestimmten Volke hervorgebracht hat, dieß wünschten wir gern von einem hierzu berufenen Kulturhistoriker, der sich mit uns auf den gleichen Standpunkt stellen könnte, eingehender beleuchtet zu sehen. Die Mischungen und Brechungen dieses Volkscharakters, den wir bei so episodischer Betrachtung natürlich nur nach seiner typischen Allgemeinheit, wie aus der Vogelperspektive, überblicken konnten, zeigen bei sehr naher Beurtheilung gewiß nicht mindere Anlagen zur Bildung des Reinmenschlichen, als deren sonst bei den Gliedern der europäischen Völkerfamilie anzutreffen sein mögen. Immerhin wird gerade der sehr frei blickende Franzose mit besonderer Verzweiflung auf die Möglichkeit einer völligen Neugeburt des Charakters seines Volkes sehen. Er muß sich im Betreff des heutigen Zustandes gestehen, daß ihm vor der Zerstörung des Trugbildes der „Gloire" bangt, weil er nicht weiß, ob hinter dieser glänzenden Theaterdekoration, würde sie hinweggezogen, nicht der Tiger wieder hervorspringen möchte. Er wäre vielleicht damit zu beruhigen, daß hinter dieser, nur nach außen bemalten Theaterkouliſſe, schon jetzt der mit der realen Rückwand derselben sehr wohl vertraute hüpfende Affe stehe. Ob es ihn trösten würde, zu finden, daß die Eitelkeit und der Leichtsinn, die selbst der militärischen Bravour seines Volkes so sehr zu statten kommen, vielleicht nicht minder als die imperiale Disciplin zur Bändigung des Tigers verholfen haben, und, da das Vergnügen dem Franzosen so über Alles geht, daß er auch die Kunst nur unter der Rubrik des Amüsements versteht, am Ende auch jetzt ihr altes polizeiliches Amt gern allein wieder zu übernehmen befähigt sein dürften?

Doch genug! Möglicherweise finden wir noch einen anderen Trost. Wenden wir daher von den Franzosen, bei denen wir Nichts wie Theater und theatralische Virtuosität zu gewahren hatten, uns jetzt nach Deutschland zurück, um zunächst in genaueren Augenschein zu nehmen, wie dieses Theater und seine Virtuosität auf unserem heimischen Boden sich ausnimmt.

IX.

„Ringe, Deutscher, nach römischer Kraft, nach griechischer Schönheit!
Beides gelang dir; doch nie glückte der gallische Sprung!"

So ruft Schiller dem deutschen Genius zu.

Doch wie, wenn der Bär tanzen sollte wie der Affe, um sein Brod zu verdienen? — Ein widerlicher Anblick, lächerlich und traurig zugleich! —

Das deutsche Tempo ist der Gang, das „Andante", welches deßhalb auch in der deutschen Musik sich so mannigfaltig und ausdrucksvoll entwickelt hat, daß es von Musikfreunden mit Recht für die eigentliche deutsche Musikgattung, seine Erhaltung und sorgsame Pflege für eine ästhetische Lebensfrage des deutschen Wesens erklärt wird. Mit diesem gelassenen Gange erreicht der Deutsche mit der Zeit Alles, und vermag das Fernstliegende sich kräftig anzueignen. Deutsche Bildner lernten und lehrten in Italien; im deutschen Dichter lebten die großen Spanier fort, als sie von der Bühne ihrer Heimath durch den französischen Einfluß verdrängt worden; und während den Engländern die Aufführungen ihres Shakespeare zu Circus-Evolutionen geworden, erklärte der Deutsche aus diesem ihren Wunder sich die menschliche Natur. Mit diesem Gange erreichte Goethe, vom Götz ausgehend, den Egmont, diesen Typus deutschen Adels und wahrer Vornehmheit, dem gegenüber der ihn überlistende spanische Grande wie ein mit Gift eingeöltes Automat erscheint: zu dieser Verwandlung des derben, dürftigen Götz in den anmuthig frei dahinwandelnden Niederländer bedurfte es nur der Abstreifung der Bärenhaut, die uns zum Schutze gegen die Rauheit des Klimas und der Zeit umgeworfen, um dem kräftig schlanken Leibe, dessen Anlage zur Schönheit selbst der für alles Südliche so enthusiastisch eingenommene Winckelmann lebhaft erkannte, seine innere Wärme zu bewahren. Der adelig ruhige Gang, mit dem Egmont das Schaffot beschritten, führte den glücklichen Dichter durch das Wunderland der Myrthe und des Lorbeers, von den in Marmorpaläſten an zartesten Seelenleiden dahinsiechenden Herzen zur Erkenntniß und Verkündigung des erhabenen Mysteriums des ewig Weiblichen, des unvergänglichen Gleichnisses, welches, sollte einst die Religion von der

Erde verschwunden sein, das Wissen ihrer göttlichsten Schönheit uns ewig erhalten würde, so lange Goethe's „Faust" nicht verloren ging.

Wie sonderbar, daß, wenn unter deutschen Litteratur-Ästhetikern die Rede von Idealismus und Realismus anhebt, sogleich Goethe als Vertreter des letzteren, dagegen Schiller als Idealist bezeichnet wird. Hatte Goethe selbst durch Aussprüche hierzu Veranlassung gegeben, so ist doch aus dem ganzen Charakter der Goethe'schen Produktivität, namentlich aber aus seinem Verhalten zum Theater zu ersehen, wie wenig mit solch' einer Bezeichnung das Richtige gesagt ist. Offenbar verhielt er sich, im Betreff seiner eigentlichen hohen Schöpfungen, zum Theater viel mehr als Idealist, wie Schiller, denn kaum war der Boden zu einer Verständigung mit diesem Theater betreten, so überschritt Goethe rücksichtslos die Grenzen, welche die geringe Vorbildung der deutschen Schauspielkunst dem Dichter für das Einiggehen mit ihr zog. Nicht reizte ihn zwar der „gallische Sprung"; aber der Schwung des deutschen Genius riß ihn weit dahin, wohin ihm der deutsche Komödiant nun etwa mit ähnlicher Gleichgiltigkeit nachblickt, wie Mephistopheles dem als Gewölk dahinschwebenden Zaubermantel Helena's nachsieht. Er lebte eben länger als Schiller, und verzweifelte an der deutschen Geschichte: Schiller lebte kurz genug, um nur den Zweifel zu hegen, welchen zu bekämpfen er so edel sich eben bemühte. Nie hat ein Menschenfreund für ein verwahrlostes Volkswesen gethan, was Schiller für das deutsche Theater that. Zeichnet sich in dem Gange seiner dichterischen Entwickelung das ganze ideale Leben des deutschen Geistes ab, so ist zugleich in der Reihenfolge seiner Dramen die Geschichte des deutschen Theaters und des Versuches seiner Erhebung zu einer populär-idealen Kunst zu erkennen. Es dürfte zwar schwer sein, zwischen den bereits von voller dichterischer Größe erfüllten „Räubern" und „Fiesko" und dem rohen Geiste der Anfänge des deutschen Theaters im sogenannten englischen Komödiantenwesen einen Vergleich zu ziehen: bei jedem Vergleiche des Schaffens unserer großen Meister mit den ihnen aus dem verwahrlosten Volksleben entgegenkommenden Erscheinungen werden wir aber stets auf dieses traurige, gänzlich unausgleichbare Misverhältniß stoßen. Besser zeigt sich die Übereinstimmung von da an, wo wir an

Schiller selbst den Erfolg seiner Beobachtung der Eigenschaft und Fähigkeit des Theaters wahrnehmen. Dieser ist in „Kabale und Liebe" unverkennbar: vielleicht ist dieses Stück der zutreffendste Beleg dafür, was bei voller Übereinstimmung zwischen Theater und Dichter bisher in Deutschland geleistet werden konnte. — Bis zur naturgetreuen Nachahmung der umgebenden bürgerlichen Welt hatten es die trefflichen, wahrhaft deutsch athmenden Schauspieler der glücklichen Epoche der Neugeburt auch des deutschen Theaters gebracht: sie bewiesen hierhin nicht weniger Talent als irgend eine andere Nation, und machten der deutschen Nation, für welche Lessing seine energischen Kämpfe geführt, keine geringe Ehre. Blieb ihnen das Ideal aller Kunst unkenntlich, so ahmten sie doch mit realer Treue eine biedere, ungeschminkte Natur nach, von deren Einfachkeit, Herzensgüte und Gefühlswärme es sich sehr wohl endlich auch nach dem Schönen hinaufblicken ließ. Was das deutsche bürgerliche Schauspiel erst diskreditirt und widerwärtig gemacht hat, — das, worüber namentlich Goethe und Schiller verzweiflungsvoll klagen, war nicht jener redliche Anfang, sondern das Zerrbild desselben, das Rührstück, zu welchem es die Reaktion gegen die ideale Richtung der großen Dichter herunterbrachte. Wir werden auf diese Reaktion zurückkommen.

Für jetzt verfolgen wir Schiller bei seinem gewaltigen Aufschwung aus jener bürgerlichen Sphäre in das Reich der Idee. Mit dem „Don Carlos" mußte es sich entscheiden, ob der Dichter, gleich Goethe endlich dem Theater den Rücken wenden, oder an seiner liebevollen Hand es mit sich in jene höheren Regionen ziehen sollte. Was hier dem deutschen Geiste gelungen war, ist und bleibt erstaunlich. In welcher Sprache der Welt, bei Spaniern, Italienern oder Franzosen, finden wir Menschen aus den höchsten Lebenssphären, Monarchen und spanische Granden, Königinnen und Prinzen, in den heftigsten und zartesten Affekten mit solch' vornehmer, menschlich adeliger Natürlichkeit, zugleich so fein, witzig und sinnvoll vieldeutig, so ungezwungen würdevoll, und doch so kenntlich erhaben, so drastisch ungemein sich ausdrückend? Wie konventionell und geschraubt müssen uns dagegen selbst die königlichen Figuren eines Calderon, wie vollständig lächerlich nicht gar die höfisch-theatralischen Marionetten eines Racine erscheinen! Selbst Shakespeare, der doch Könige

und Rüpel gleich richtig und wahrhaftig sprechen lassen konnte, war hier kein ausreichendes Muster, denn die vom Dichter des „Don Carlos" beschrittene Sphäre des Erhabenen hatte sich dem Blicke des großen Britten noch nicht eröffnet. Und mit Absicht verweilen wir hier nur bei der Sprache, der Gebärde der Personen des „Don Carlos", weil wir uns eben sogleich zu fragen haben: wie war es möglich, daß deutsche Schauspieler, denen bisher nur die alltägliche bürgerliche Menschennatur zur Nachahmung vorgelegen hatte, diese Sprache, diese Gebärde anzunehmen vermochten? Was nicht sofort ganz und vollständig glückte, gelang wenigstens bis zu einem hoffnungsvollen Grade: denn hier zeigte sich, wie im Dichter so auch im Schauspieler, die ideale Anlage des Deutschen. Sein Ausgangspunkt blieb die naturgetreue Nachahmung des wirklich vertrauten, wiederum der natürlichen deutschen Sitte entsprechenden bürgerlichen Lebens, — des „Andante": was von hier aus zu gewinnen, war der höhere Schwung, die zartere Leidenschaft des erhabeneren „Allegro"; sie waren zu erreichen, denn Schiller's Gebilde trugen keine gemachte, konventionelle, unnatürliche, sondern die wahre, naturadelige, rein menschlich gemüthvolle Vornehmheit an sich. Diese Schauspieler waren so gewissenhaft in der Beurtheilung ihrer Fähigkeiten, daß sie durch die Rezitation der ungewohnten unbürgerlichen Jamben in Unnatur und Affektation zu verfallen fürchteten; um sich auf der neuen Bahn getreu zu bleiben, zogen sie als Studie es vor, diese Jamben in Prosa umgeschrieben sich zunächst vorzulegen, und so erst allmählich, nachdem der Naturaccent der Rede gesichert, zur Aneignung des rhythmischen Pathos' vorzuschreiten, — ungefähr so, wie es vernünftig wäre, wenn in der Oper, möge der Text noch so trivial sein, dieser von den Sängern erst richtig zu sprechen erlernt würde, ehe es zum Einüben des Gesanges kommt. Die an sich wahrlich nicht unliebenswürdige Gefahr lag bei dem Fortschreiten in dieser Entwickelungsphase der deutschen Schauspieler nur darin, daß der gründliche Natürlichkeitssinn beim Affekt nicht in groteske Heftigkeit und allzu wahre Sinnfälligkeit ausarte. Goethe und, ihm verständnißvoll zur Seite sich stellend, Schiller griffen zu demselben Mittel, zur Bändigung dieses Naturungestüms, welches die Gesetzgeber des französischen Theaters für dauernd angewendet hatten, um ein- für allemal jede

Natur aus ihm zu verbannen. Sehr belehrend ist es, wie in diesem Bezug Benj. Constant in seinen „Réflexions sur le théâtre Allemand“ sich ausspricht: das Naturwahre des deutschen Theaters, welches er, da es dort mit solcher Reinheit, Treue und zarten Gewissenhaftigkeit in Anwendung kommt, höchlich bewundert, glaubt er den Franzosen fortgesetzt für unerlaubt halten zu müssen, da einerseits diese nur auf das Nützliche, d. h. den theatralischen Effekt ausgingen, andererseits in der Anwendung des Naturwahren ein solch' starkes Effektmittel läge, daß, gäbe man ihnen dieses frei, Nichts wie solche Effekte von ihnen angewendet werden würden, und unter ihren Übertreibungen nach dieser Seite hin alle Wahrheit und guter Geschmack, ja selbst alle Möglichkeit des wirklich Natürlichen verschwinden müßten. Die Folge der Entwickelung des französischen Theaters bei Freigebung der Regeln hat sich denn auch richtig dieser Voraussehung entsprechend herausgestellt: wir werden zu unserer tiefen Beschämung zu ersehen haben, wie auch hieraus, unter der Herrschaft der Reaktion gegen den deutschen Geist, der letzte Ruin der deutschen theatralischen Kunst, ja aller deutschen Kunst herbeigeführt wurde. Weise vorbeugend ließen unsere großen Dichter die Schauspieler durch Zubereitung einiger regelrechter französischer Stücke die Vortheile der Kultur auch für die Kunst empfinden lernen, um so, es vor der Skylla wie der Charybdis bewahrend, als muthige Odysseuse das Schiff des deutschen Theaters, welches die letzte und höchste Glorie der lange duldenden Nation tragen sollte, in den Hafen seiner neuen, idealen Heimath zu steuern.

Nun schufen und wirkten die Herrlichen in neu belebter Hoffnung andauernd zusammen: über der Freude an Schiller's Schaffen vergaß Goethe selbst zu dichten, und half dem Theueren nur desto förderlicher. So entstanden, in unmittelbarster bildender Wechselbeziehung zu dem Theater, diese hehren Dramen, die, wie jedes von ihnen, vom „Wallenstein“ bis zum „Tell“, eine Eroberung auf dem Gebiete des ungekannten Ideales bezeichnete, nun als die Säulen der einzigen wahrhaften Ruhmeshalle des deutschen Geistes dastehen. Und dieß ward mit dem Theater vollbracht. Ohne große Genie's in ihren Reihen auftauchen zu sehen, war die ganze Körperschaft der Schauspieler jetzt vom Geiste des Ideales angehaucht, und ihr Erfolg zeigte sich in

der gewaltigen Sympathie, welche alle Gebildeten jener Zeit, die Jugend, das Volk für das Theater ergriff, da diesen nun der Geist ihrer großen Dichter fast sinnfällig verständlich aufging, und sie selbst, eben durch das Theater, zu Theilhabern ihrer großen menschenadelnden Ideen machten. —

Schon aber nagte der Wurm an dieser Blüthe: ihre Frucht konnte sie nur treiben, wenn der Baum mit breiten Wurzeln mächtig und tief in den Boden des vollen Volkslebens, überallhin gleich bildend und gestaltend, eindringen konnte. Wir sahen, wie die Brust des Volkes sich weit für diese Empfängniß öffnete: wir betrachteten seine Thaten, — wir lernten aber auch seinen Lohn kennen. — Es ist höchst merkwürdig und gehört dem unvergleichlichen Charakter der deutschen Geschichte ganz eigenthümlich an, daß, wie es sich erst aus der Ferne, von unserer Zeit aus gesehen, erkennen läßt, der Wurm, der an der deutschen Kunstblüthe nagte, derselbe Dämon war, der auch dem politischen Aufschwunge der Deutschen so verderblich wurde.

War es dem Czaren nicht gelungen, aus einem russischen Staatsrathe einen Ballettänzer zu machen, so fand er es doch möglich, aus einem deutschen Possenreißer einen russischen Staatsrath zu Stande zu bringen. August von Kotzebue bereitete Schiller und Goethe am eigenen kleinen Heerde ihres ungeheuren Wirkens, dem stillen, winzigen Weimar, die ersten Verlegenheiten und Ärgernisse der Störung und Verwirrung. Ein sonderbares, jedenfalls nicht unbegabtes, leichtsinniges, eitles und schlechtherziges Wesen, das der Ruhm der Götter ärgerte. All' ihr Wirken war so neu und kühn: war es nicht zu stören? Er machte Theaterstücke von jedem Geschmack, mit dem nur Etwas anzugeben war; Ritterstücke, Zoten, endlich — um der Sache recht beizukommen — Rührstücke. Alles, was von schlechten Neigungen, schlechten Gewohnheiten und schlechten Anlagen bei Publikum und Schauspielern vorhanden war, regte er auf und setzte es in's Spiel. Benj. Constant's Voraussehung begann sich in Paris zu erfüllen: das Monstrum des Melodrama's war geboren; es mußte mit Gewalt nach Deutschland gebracht werden, wär' es nur, um Goethe durch den „Hund des Aubry" zur Niederlegung der Theaterdirektion in Weimar zu vermögen. Aber man wollte zur wirklichen Herrschaft des Niederträchtigen gelangen. Eine besonders neue Mischung war gut dazu. Das

Derbe war die erste Grundlage der deutschen Natürlichkeit auch im Theater gewesen: keine reine Seele hatte am „Götz", an den „Räubern", — an Shakespeare, ja Calderon, der das Derbe sehr gut auch verstand, Anstoß genommen; nur den Franzosen war es verboten worden, und zwar aus demselben guten Grunde, wie das Naturwahre, weil das Derbe ihnen nur als Obscönes geläufig ist. Die unterdrückte Natur rächte sich: was als Obscönität nicht gelitten war, kam als Frivolität zum Vorschein. Kotzebue arrangirte das „Schlüpfrige", d. h. das gänzlich Nichtige, welches sich so nichtig zeigt, daß man überall unter allen Falten etwas sucht, bis der erregten Neugierde endlich wohlverwahrt das Obscöne gezeigt wird, — aber so, daß die Polizei Nichts dagegen sagen kann. Nun war der Typus für eine neue theatralische Entwickelung in Deutschland gewonnen. Kotzebue schrieb seine staatsräthlichen Berichte nach Petersburg über die hübsche Wendung der Dinge in Deutschland, und befand sich ganz wohl dabei. Da trat am 23. März 1819 ein Jüngling im altdeutschen Rocke zu ihm in das Zimmer, und erstach den Staatsrath vollständig zu Tode. — Eine unerhörte, ahnungsvoll merkwürdige That. In ihr war Alles Instinkt: der russische Czar handelte aus seinem Instinkt, als er die eigentlich nur leichtsinnigen Berichte seines Staatsrathes sich schreiben ließ; nicht minder aber Sand, welcher den deutlichen Belegen für Kotzebue's politische Unschädlichkeit nichts Anderes entgegnen konnte, als — dieser sei der Verführer der deutschen Jugend, der Verräther des deutschen Volkes. Die Gerichte zerbrachen sich den Kopf: hier mußte eine furchtbare Verschwörung vorliegen; die Ermordung des Staatsrathes war jedenfalls nur das Vorspiel; nun sollten gewiß die Staatsoberhäupter und der ganze Staat selbst mit daran. Nichts Anderes war aus dem jugendlichen Mörder herauszubekommen, als daß er seine That preise, sie jeden Augenblick wieder begehen werde, Gott danke, der ihn erleuchtet und ihn nun ruhig und heilvertrauend seinem gerechten Sühnungstode entgegengeleite. Und hierbei verblieb er, ohne nur einen Augenblick zu wanken, während einer vierzehnmonatlichen Gefangenschaft, von eiternden Wunden zerrissen, elend auf dem Schmerzenslager ausgestreckt. — Über diese That machte sich zuerst ein geistvoller Jude, Börne, lustig; auch Heine hat, wie uns dünkt, es nicht an Spaß dar-

über fehlen lassen. Was die Nation darüber empfand, ist nicht klar; gewiß ist nur, daß Kotzebue's Geisteserben das deutsche Theater gehörte. Diesem wollen wir nun ernsthaft noch etwas näher zusehen.

X.

Die Richtung, welche nun das deutsche Theater unter der Herrschaft der von uns bereits näher bezeichneten Reaktion einschlug, konnte nicht wohl ohne bestimmten unmittelbaren Einfluß aus der Sphäre der politischen Macht in ihrer ganzen verderblichen Tendenz festgehalten werden. Die neue, verführerische soziale Stellung, welche man dem Theater anwies, wurde zum wichtigsten Mittel dieses Einflusses. Gänzlich vom Geiste ihres Volkes abgewandt, hatten bisher die Fürsten zur Unterhaltung ihrer Höfe nur italienische und französische Opern-, Ballet- und Komödientruppen gehalten: das deutsche Sing- und Schauspiel war von dürftig sich nährenden, meistens wandernden, durch industrielle Prinzipale geleiteten und umhergeführten Truppen, in ärmlichen Schaubuden dem eigentlichen Publikum einzig vorgeführt worden. In ihnen konstituirte sich das Theaterhandwerk im guten und üblen Sinne. Wie nun Alles unter der Einwirkung der Wiedergeburt des deutschen Kunstgeistes einen edleren, menschlich angeregten Aufschwung nahm, verfielen städtische und fürstliche Behörden, unter der Leitung wohlwollender und kunstfreundlicher Männer (unter welchen der damals seine Freiheit und Würde achtende deutsche Adel sich vortheilhaft auszeichnete), darauf, sich dieser Truppen, in denen sich überraschend ernste Talente zeigten, in einem der Kunst förderlichen Sinne auch mit bürgerlicher Fürsorge anzunehmen. Ein schönes Beispiel (das wichtigste Einwirkungsmittel großer Fürsten!) hatte der feurige Kaiser Joseph II. von Oesterreich gegeben: in Wien war das erste Hof- und National-Theater entstanden; in seinen beiden Abtheilungen wurde wenigstens mit der Oper und dem Ballet zugleich auch das deutsche Schauspiel von gut verpflegten, nun in kaiserlichem Solde stehenden Truppen unterhalten. Dieser ältesten Gründung verdankte Deutschland geraume Zeit hindurch sein bestes Schauspieltheater

durch die längste Pflege und Erhaltung des dem Deutschen eigenthümlichen sogenannten „Naturwahren", bis dann in neuerer Zeit auch diese, zwar nie selbst auf das Ideal gerichtete, aber immerhin die Grundlage, auf welcher der Deutsche zum Idealen gelangen kann, festhaltende Tendenz unter dem allseitigen Einflusse des Niederträchtigen, welche sonderbare Kunsttendenz wir bald näher zu charakterisiren haben werden, erschlaffte und sich verdarb. Fast überall ward bald dieser treffliche Vorgang nachgeahmt. Die Höfe (da man ihnen italienische Oper und Ballet, auch, wo es nöthig war, französische Comédie, unbestritten ließ), durchaus nur von humanem Wohlwollen erfüllt, überließen das Theater kunstverständigen Männern, meistens von Fach, zur artistischen Leitung: der Herzog von Weimar übergab es seinem Freunde Goethe; in Berlin leitete es ein großer Schauspieler, Iffland. Das war die hoffnungsvolle Zeit; da ging es deutsch und ehrlich her: im glücklichen Fortgange wären die Gebrechen aller stehenden Theaterunternehmungen auf deutschem Boden bald zur Wahrnehmung gekommen; die richtige Abhilfe, der Weg, das deutsche Theater im Sinne aller wirklich gesunden deutschen Institutionen, welche ganz anderen Bedürfnissen und Gewohnheiten als z. B. denen des Pariser Publikums zu entsprechen haben, edel produktiv zu organisiren, mußte bald gefunden werden und wäre bald gefunden worden. —

Nun aber bekam dieß Alles eine andere Bedeutung: Kotzebue war ermordet worden; ein Student im altdeutschen Rocke hatte ihn erstochen. Was hatte das zu sagen? Offenbar lag etwas sehr Verfängliches dahinter. Jedenfalls dünkte es gut, die altdeutschen Röcke abzuschaffen, und Kotzebue's Sache zur eigenen zu machen. „Fort mit dem deutschen Kram! Das Theater wird zum point d'honneur des Hofes. Fort, Sachverständige, oder an euren rechten Platz als unterthänige Handlanger! Der richtige Hofkavalier versteht einzig die neue Tendenz." Wir erfuhren von einem zweiundzwanzigjährigen Jagdjunker, welcher eigens aus dem Grunde, weil er Nichts davon verstünde, zum Intendanten eines Theaters gemacht wurde; er dirigirte die ihm untergebene Kunstanstalt weit über ein Vierteljahrhundert; von ihm hörten wir einmal offen den Ausspruch, allerdings werde jetzt Schiller so Etwas wie den „Tell" nicht mehr

schreiben dürfen. Alles wirkte hierbei, wie ja in den meisten Wendungen der Weltangelegenheiten, instinktiv, ohne eigentliches klares Bewußtsein, welches nur dann plötzlich zu leuchten begann, wenn man sich bestimmt darüber zu erklären hatte, was man nicht wollte. Was man dagegen wollte, das stellte sich ja so leicht als greifbares Resultat der sinnlosesten Anordnungen von selbst heraus: zu was das beschämende Bekenntniß aussprechen?

Natürlich mußte zuerst der ideale Punkt der Berührung des Mimen mit dem Dichter ausgewischt werden. Das war eine leichte Sache. Man fütterte den Mimen mit Leckerbissen, und ließ den Dichter verhungern. Nun wurde der Schauspieler und namentlich die Schauspielerin herausgeputzt: kam aber die Sängerin oder gar die Tänzerin, dann sank selbst der vornehme Intendant huldigend auf's Knie. Warum sollte sich das der arme Komödiant nicht gefallen lassen? Der ganze Stand ward mit einem gewissen glänzenden Lack überzogen, der von Weitem wie ein Gemisch von Adel und Halbgöttlichkeit aussah. Was ehemals nur berühmten italienischen Sängerinnen und französischen Ballettänzerinnen beschieden war, breitete sich jetzt wie ein Duft über den ganzen armen deutschen Komödiantenstand aus, wo es dann den Beliebtesten und am häufigsten Beklatschten wie Parfüm, dem unbeachteten Nothnagel doch immer noch wie Bratenduft roch. Alles, was von schlechter Anlage und Herzlosigkeit in der Mimennatur stak, ward, wiederum mit dem Alles leitenden Instinkt, angelegentlichst hervorgelockt und einzig gepflegt: widerwärtigste Eitelkeit und dirnenmäßigste Gefallsucht. Der Affe in seiner abscheulichsten Gestalt war glücklich aus der Goethe-Schiller'schen Verpuppung herausgeschält worden, und es frug sich nun endlich, was man ihm jetzt zum Nachmachen vorhalten sollte? — Das war leicht, und wiederum nicht leicht. Wie für die Kleider, so für das Theater hielt man sich an die Pariser Moden. Verschrieben und nachgemacht: damit war man leicht fertig, und es hielt auch vor. Doch nicht zu jeder Zeit. In Paris, wo jedes neue Stück, allerdings von vielen verschiedenen Theatern, vor einem stets wechselnden ungeheueren Publikum über hundert Mal in einem fort gegeben werden kann, bringt man jährlich nicht so viel zum Vorschein, als das Theater einer kleinen deutschen Landeshauptstadt, wegen

seines geringen Publikums, in einem Monat verschlingt. In einem völlig übersehenen Haupt- und Grund-Gebrechen des modernen deutschen Theaterwesens, dem Fehler, daß es allabendlich vor einem und demselben Publikum sich unterhaltend ausnehmen soll, — in diesem Übelstande, aus dem andererseits die lächerlichste Stümperhaftigkeit seiner Leistungen resultiren mußte, bildete sich zugleich die Nemesis für das ganze strafwürdige Beginnen und die letzte Möglichkeit zu einer Rettung vor dem gänzlichen Versinken aus.

Was man mit dem Theater wollte, indem man es unter die prunkende unmittelbare Verwaltung der Höfe stellte, ward allerdings auch in dem demoralisirenden Einflusse erreicht, der nothwendig von hier aus auf die sonst noch bestehenden, mehr oder weniger industriellen städtischen Theateranstalten sich erstrecken mußte. Die Direktionen dieser geringeren Theater, meistens ohne alle Subvention, lediglich auf die Spekulation angewiesen, hatten aus den häufigen Theaterabenden ihren Vortheil zu ziehen suchen müssen, indem sie zu Allem und Jedem, was nur Abwechselung gewährte, griffen. Auf diese Weise füllte sich das deutsche Theater-Repertoir mit einer monströsen Masse von besonders zubereiteten, allen Zeiten und allen Nationen angehörenden Bühnenstücken. Da nun zu verschiedenen Zeiten und in verschiedenen Sprachen manches, ja vieles Vortreffliche für das Theater geschrieben worden ist, so kam dieses nothgedrungen auch mit zum Vorschein. Die großen Hoftheater geriethen endlich ganz in die gleiche Lage. Das schreckliche Gespenst: Finanz, von welchem Friedrich der Große in der Zukunft selbst das Papstthum in bedenklicher Weise bedroht sah, erschien auch den Hoftheater-Intendanzen. Schon war die bloße Institution des neuen Hoftheaters ein bloßer Kompromiß zwischen dem Hof und dem Publikum der Residenzstadt: der Hof stellte eigentlich nur den prunkenden Anschein und die Misleitung; das Publikum mußte für die Noth einstehen. So bildete sich die zweite Macht, das Steuern votirende Unterhaus, eine der merkwürdigsten Erscheinungen — der deutsche Theater-Abonnent, heraus. Der unterirdische Krieg bei Belagerungen kann in seinen Peripetien nicht interessanter sein, als der wunderliche Minenkampf des Theater-Abonnenten mit der Theater-Intendanz. Beide können ohne gegenseitige Konzessionen nicht mit

einander auskommen; auch der Intendant hat sich, zumal wenn der Monarch über die Verschwendungen für Sänger und Tänzer u. s. w. übel gelaunt ist, dem Abonnenten zu fügen: er muß schließlich zu dem Auskunftsmittel des erwerbsbedürftigen Stadttheater-Direktors greifen, mit möglichst vielem Schlechten zu Zeiten auch einmal etwas Gutes bringen; und da der Abonnent zwar nicht nach Paris, aber doch sonst wohin in der näheren oder ferneren deutschen Nachbarschaft gelegentlich seine Reise macht, und von dort, wo irgend günstige Umstände ausnahmsweise einmal wirklich etwas Beachtenswerthes mit provinzieller Schüchternheit zu Tage fördern, die Wahrnehmung mitbringt und kundgiebt, daß nicht Alles Gold sei, was glänze, so kommt die bisher vertretene eigentliche Hauptrichtung auf das Niederträchtige dann und wann etwas aus dem Geleise, was, ärgerlich genug, zu neuen Konzessionen, ja schließlich zur völligsten Konfusion führt. Trifft es sich nun gar einmal, daß ein fremder Gesandter das Verlangen bezeigt, etwas von der im Auslande dann und wann besprochenen romantischen deutschen Theater-Litteratur zu kosten zu bekommen (ungefähr wie der Kaiser von Rußland vom Großherzoge von Weimar sich die famosen Jenaer Studenten gezeigt wünschte); oder findet es sich, daß selbst ein junger Prinz, oder gar einmal der Monarch selbst nach irgend einer klassischen Seite hin eine Schwäche zu erkennen giebt, so tritt endlich das Chaos ein. Rezensenten werden um litterarischen Rath befragt, Gelehrte als Dichter herangezogen, Architekten als Dekorateure verwendet: Alles reicht sich die Hand, bezeigt sich gegenseitige Hochachtung, das Hoftheater wird zum Pantheon der modernen Kunst. Und dieß Alles gruppirt sich um den glücklichen Mimen, der nun noch sogar über Kunst und Klassizität zu faseln sich berechtigt fühlt. Ein verstohlener Wink, ein Augenzwinkern des Intendanten belehrt ihn zwar, daß das Alles nicht so gefährlich gemeint sei: worauf es den Herrschaften im Grunde ankomme, ach Gott! davon schienen alle die Kunstschwätzer doch keine Ahnung zu haben. Er wisse es! — Doch die Abonnenten, — das Gespenst? — Nun, sollte man die denn nicht zur Raison bringen können? — Man hat Nichts gegen Schiller und Goethe; im Gegentheil, man legt ihnen noch sonst alle klassischen Dichter bis auf Sophokles mit zu: nur soll man vom Schauspieler nicht verlangen, daß er das

Zeug ordentlich auswendig lerne, welches man doch am Ende nur äußerst spärlich zur Wiederholung bringen kann, wie leider alles Übrige auch, nur mit dem Unterschiede, daß dieses Andere leichter auswendig zu lernen ist und sehr gut „auf den Souffleur gespielt" werden kann.

Denn nun war die schöne Zeit für den Mimen gekommen, wo er sich geborgen fühlte, einmal ausruhen und faullenzen konnte. Von der mühseligen, höchst unangenehmen Probe, oft schon aus der Probe hinweg, in das Kaffeehaus; vor der Aufführung Billard oder Kegelschub, nach der Aufführung Bierhaus. Dort sein eigentlicher Wirkungskreis. Der Besuch hinter den Koulissen verblieb nur der Aristokratie; dafür ward für die eigentliche Stadtbevölkerung die Koulisse, mit Allem was dahinter, selbst in das Kaffee- oder Bierhaus gebracht. Die Theilnahme an Dem, was man da erfuhr, verdrängte bald alles andere Interesse, welches sonst eine Stadteinwohnerschaft beschäftigen konnte. Eine Theaterheirath, eine neue Liebschaft, Rollenstreit, ob man „herausgerufen" werden würde, Gehaltzulagen, Gastspiele, wie viel dafür gezahlt würde, — dieß waren jetzt die großen Interessen, auf welche sich die gesellige Aufmerksamkeit, die leidenschaftliche Theilnahme der gesammten Öffentlichkeit und Heimlichkeit aller Städte richtete, in welchen, namentlich unter der Protektion der Höfe, das stehende Theater gründlich Fuß gefaßt hatte. Nun kamen die Lieblinge, ihre Rivalen, der Kampf Beider, und der Kampf um sie. Jetzt ward die Schauspielerhandwerks-Redensart, der Komödiantenwitz zum Geist, der Koulissen-Jargon zur Sprache des Publikums und der Journalistik, in welcher sich die unsinnigsten Wörter, wie z. B. „selbstverständlich", welches offenbar für eine parodistische Posse erfunden war, mit solcher Behaglichkeit festsetzten, daß der Grammatiker sie endlich wirklich erklären, der Ausländer übersetzen zu müssen glauben durfte, wenn Beides nicht unmöglich wäre. — Goethe hat im Betreff des Theaters die Verbesserung der Universitäten beklagt, weil es nun so wenige verdorbene Studenten mehr gäbe, welche, da sie doch in irgend welche Berührung mit höherer Geistesbildung gekommen, dem Theater immer noch ein taugliches Material geliefert, während nun der verkommene Handlungsdiener sich herandränge, den ein glattes Gesicht und eine gewisse Magazin-Beweglichkeit zum Fortkommen

auf dem Theater berechtige. Hätte Goethe ahnen können, in welche Hände der deutsche Handel einmal fallen, und aus welcher absonderlichen Nationalität demnach einst unser Theater sich rekrutiren sollte, er würde den „Faust" nicht einmal als Buch haben drucken lassen; denn jede, auch nur die entfernteste Ähnlichkeit mit einem Theaterstücke hätte ihn an seinem Wunderwerke von dessen Veröffentlichung zurückschrecken müssen. Dafür ward denn gerade an diesem „Faust" die Rache der theatralischen Niederträchtigkeit vollzogen.

Zu zwei Höhepunkten erhob sich das deutsche Genie in seinen beiden großen Dichtern. Der idealistische Schiller erreichte ihn in der Tiefe des ruhig sicheren Kernes der deutschen Volksnatur; wovon Goethe im „Götz" ausging, dahin kehrte Schiller, nachdem er den herrlichen Kreis der Idealität, bis zur Verklärung des katholischen Dogma's in „Maria Stuart", durchschritten, mit majestätischem Wohlwollen in seinem „Tell" zurück, vom Untergange bis zum hoffnungsvollen Aufgange der Sonne edler deutscher Menschlichkeit gelangend. Aus den grundlosen Tiefen der sinnlich-übersinnlichen Sehnsucht schwang Goethe sich bis auf die heilig mystische Bergeshöhe, von welcher er in die Glorie der Welterlösung blickte: mit diesem Blicke, den kein Schwärmer je inniger und weihevoller in jenes unnahbare Land werfen konnte, schied der Dichter von uns, und hinterließ uns im „Faust" sein Testament.

Zwei Punkte bezeichnen die Phasen des Hinabsteigens des deutschen Theaters zum Niederträchtigen: sie heißen „Tell" und „Faust".

Im Anfange der dreißiger Jahre dieses Jahrhunderts, um die Mitte der „Jetztzeit", schien sich der deutsche Geist (die Pariser Julirevolution hatte ihn dazu angeregt) ein wenig aufrütteln zu wollen: auch machte man hie und da etwas Konzessionen. Das Theater wollte davon sein Theil haben: noch lebte der alte Goethe. Gutmüthige Litteraten kamen auf den Gedanken, seinen „Faust" auf das Theater zu bringen. Es geschah. Was an sich, und bei der besten Beschaffenheit des Theaters, ein thöriges Beginnen war, mußte jetzt um so augenfälliger nur den bereits eingetretenen großen Verfall des Theaters aufdecken: aber das Gretchen wurde eine „gute Rolle". Das edle Gedicht schleppte sich verstümmelt und unerkennbar, traurig

über die Bretter: aber es schien namentlich der Jugend zu schmeicheln, sich bei manchem witzigen und kräftigen Worte des Dichters beifällig laut vernehmen lassen zu können. — Besser glückte es den Theatern, ungefähr gleichzeitig, mit dem „Tell“: den hatte man in Paris zum Operntext gemacht, und kein Geringerer als Rossini selbst hatte diesen in Musik gesetzt. Es frug sich zwar, ob man es sich unterstehen dürfe, dem Deutschen seinen „Tell“ als übersetzte französische Oper zu bieten? Wer ein- für allemal aufgeklärt werden wollte über die unausfüllbare Kluft, welche den deutschen vom französischen Geiste trennt, hatte dieß auf das Bestimmteste aus einem Vergleiche dieses Operntextes mit dem Schiller'schen Drama, dem zur höchsten Popularität in Deutschland gelangten, zu ersehen. Jeder Deutsche, vom Professor bis zum untersten Gymnasiasten hinab, selbst die Komödianten, empfanden dieß auch, und fühlten die Schmach, die ihnen mit der Vorführung dieser widerlichen Entstellung ihres eigenen besten Grundwesens geschah: aber, — nun — eine Oper, — mit der nimmt man es nicht so genau! Die Ouverture mit der rauschenden Balletmusik am Schlusse war bereits in den klassischen Konzertanstalten, dicht neben der Beethoven'schen Symphonie, mit unerhörtem Jubel aufgenommen worden. Man drückte ein Auge zu. Am Ende ging es doch immer sehr patriotisch darin her, ja eigentlich patriotischer als im Schiller'schen „Tell“: „esclavage“ und „liberté“ machten in der Musik enormen Effekt. Rossini hatte sich bemüht, so gediegen wie möglich zu komponiren: man konnte wirklich bei vielen hinreißend wirkungsvollen Musikstücken den ganzen „Tell“ eigentlich vergessen. Es ging, und es geht immerfort; und wenn wir es jetzt bei Lichte betrachten, ist der „Tell“ ein klassisches Ereigniß in unserem Opernrepertoire geworden. — Und es ging, und sank und versank. Nach Jahren kam es in Deutschland zur Revolution: die Fahne der alten Burschenschaft wehte auf dem Frankfurter Bundespalaste: Zur Beschwichtigung wurde auch Goethe's hundertjähriger Geburtstag herangezogen. Was sollte man machen? Mit dem „Faust“ ging es nicht mehr. Da hilft denn wieder ein Pariser Komponist: ohne allen Ehrgeiz geht er daran, das Goethe'sche Gedicht in den für sein Boulevard-Publikum nöthigen Effektjargon übersetzen zu lassen; ein widerliches, süßlich gemeines, lorettenhaft affektirtes Machwerk, mit der

Musik eines untergeordneten Talentes, das es zu Etwas bringen möchte, und in der Angst nach jedem Mittel dazu greift. Wer in Paris einer Aufführung davon beiwohnte, erklärte dießmal sei es doch unmöglich, mit dieser Oper in Deutschland Das zu wiederholen, was seiner Zeit dort mit Rossini's „Tell" erlebt wurde. Selbst der Komponist, der eben nur seinem bestimmten Publikum, dort am Boulevard du temple, einen Succès hatte abgewinnen wollen, war fern von der Anmaaßung, mit dieser Arbeit sich in Deutschland zeigen zu dürfen. Aber es kam anders. Wie ein Wonne-Evangelium durchschwelgte nun endlich auch der „Faust" das Herz des deutschen Theaterpublikums, und in jeder Hinsicht fanden Gescheidte und Thoren, daß es doch eigentlich etwas Rechtes damit sei. Giebt man heute noch als Kuriosität den Goethe'schen „Faust", so ist's, um zu zeigen, welchen Fortschritt seit der alten Zeit doch eigentlich das Theater gemacht hat.

Und gewiß, der Fortschritt ist unermeßlich. Gelänge es dem edlen Beispiele eines kunstbegeisterten Mächtigen, das Theater dahin zu bringen, daß man an seiner Wirksamkeit zu der Einsicht käme, wie tief es jetzt gefallen ist, so wäre der Erfolg, würde er auch zum Gewinn des Höchsten tragen, in seinen Dimensionen gerade doch nur so weitmessend, als der jenes Fortschrittes zur nun völlig erreichten nackten Niederträchtigkeit.

XI.

Wir haben mit einem starken Lichtscheine die charakteristische Physiognomie von Zuständen zu beleuchten versucht, deren genaue Zeichnung die ganze Lebensthätigkeit eines geistvollen Schriftstellers in Anspruch nehmen könnte. Die Franzosen haben für die Zeichnung der sittlichen Zustände ihrer Gesellschaft ein solches Genie gefunden, — ein Genie, welches jedoch durch den Gegenstand seiner Darstellungen und durch die bisher ungekannte realistische Treue und unverdrossene Ausdauer in der Zeichnung der Details dieses Gegenstandes, vor Allem aber durch die vollkommene Trostlosigkeit, in der es uns lassen muß, mehr als Dämon erscheint. Balzac, den der Franzose anstaunen muß, aber gern unbeachtet lassen möchte, giebt den zutreffenden

Beleg dafür, daß der Franzose über den grauenhaften Inhalt seiner Kultur und Civilisation sich nur durch Selbstbelügung in Täuschung erhalten konnte: mit derselben eifrigen Neigung, welche der Deutsche für die gründliche Untersuchung des Naturwahren hat, betrachtet und erkannt, mußte diese Kultur dem Dichter ein grauenhaftes Chaos von wiederum genau zusammenhängenden und sich gegenseitig erklärenden Details zeigen, dessen Entwirrung und Zeichnung unternommen, und mit der unglaublichen Geduld des für seinen Stoff wirklich in Liebe eingenommenen Dichters durchgeführt zu haben, diesen merkwürdigen Schriftsteller zu einer ganz unvergleichlichen Erscheinung auch auf dem Gebiete der Litteratur macht. — Es wäre eine mehr als traurige, eine jämmerliche Aufgabe, ein Balzac derjenigen Zustände zu werden, welche durch die Verwahrlosung seines Theaters sich des ganzen öffentlichen Lebens des deutschen Volkes bemächtigt haben. Diesem öffentlichen Leben das Theatralische, welches umgekehrt den von Balzac aufgedeckten häßlichen Gehalt der französischen Civilisation in verführerisch anziehender Weise überdeckte, in dem Sinne aufgedrückt zu sehen, daß es, wie bei den Deutschen es der Fall war, einen tüchtigen, naturwahrhaftigen Gehalt (den B. Constant uns so schön zuerkennt) zu einer lächerlichen, jedem Gespött offenstehenden Fratze ausbildete, das könnte wohl selbst den boshaftesten Dämon zu keiner Balzac'schen „Comédie humaine" begeistern: mindestens müßte der Titel dazu aus einem der neu aufgekommenen deutschen Sprachjargons erst erfunden werden*).

Wir kennen für unsern Zweck nur einen Weg, das vorliegende Problem der Erkenntniß des von uns bezeichneten tief erniedrigenden Zustandes überhaupt zu bewußtem Verständniß zu bringen, nämlich indem wir den an sich sonderbaren, hier aber einzig anwendbaren negativen Beweis dafür antreten, daß eben keinerlei Bewußtsein davon vorhanden sein kann, weil Alles in diesem Zustande selbst befangen und mit enthalten ist. Wir erlauben uns daher eine Umfrage bei allen den Ständen und Gliedern, aus welchen das dem Blicke des Kulturforschers einzig erkenntliche öffentliche Leben der Deutschen sich zur Ge-

*) Vielleicht wäre vorzuschlagen: „Selbstverstand des jetztzeitlich aufgebesserten und bereisten deutschen Kunstvertriebs."

sellschaft konstituirt, nach ihrer Meinung von der Wirksamkeit des modernen deutschen Theaters: ob sie ihm einen Einfluß zusprechen, von welcher Art sie diesen Einfluß erkennen, und ob sie, wenn sie ihn für schädlich erkennen sollten, eine Hilfe dagegen wüßten?

Am nächsten liegen uns, vom Theater ausgehend, die Vertreter der idealen Kunstrichtungen, die Litteraturdichter und die bildenden Künstler. Ihre Stimmung über das Theater und ihre zu ihm eingenommene Stellung erörterten wir bereits näher, und glauben daher uns jetzt, wo wir zugleich um Rath fragen wollen, bei ihnen nur wenig noch aufhalten zu dürfen. — Der Litteraturpoet sah sich seit dem Eintritt der Reaktion gegen den deutschen Geist vom Theater ausgeschlossen: er warf sich auf das nicht für das Theater berechnete, oder für theatralische Aufführungen ungeeignete Litteraturdrama. Ein ernster Verfall: denn durch seine zweckmäßige Beachtung der theatralischen Erfordernisse war Schiller zu unserem größten dramatischen Dichter geworden. Als der Litteraturdramatiker sich dann wieder dem Theater zuwendete, war dieses ihm fremd und bereits ein ganz anderes als das Schiller'sche geworden: dort herrschte jetzt das neuere französische Effektstück. Dieses so getreu wie möglich nachzuahmen, zunächst des Parisers Scribe geschickte Manier sich täuschend anzueignen, ward nun zur Richtschnur für das Befassen mit dem Theater. Außerdem ward die journalistische Harangue für politische Tagesinteressen und sogenannte Zeittendenzen von ihnen aus dem Zeitungsartikel auf das Theater gebracht, aus dem Munde des beliebten Schauspielers das politische Schlagwort des Kammerredners dem Publikum zum unfehlbaren Applaus zugeworfen. Somit: Nachäffung des Fremden, und Fälschung des Drama's, rückwirkend auf die Litteratur: theatralisch-journalistische Verwürfniß. Weitere Folgen hiervon auf den Geist des vom Zeitungslesen genährten Volkes werden wir dem Politiker, dem Staatsmanne zu entfragen haben, benutzen aber diese Gelegenheit noch, dem bildenden Künstler die erneute Frage vorzulegen, welche Anregung er von dem Modell gewinnen konnte, welches so zubereitet von der Scene, wie aus dem von ihr beeinflußten öffentlichen Leben sich ihm darbot? Der Litteraturdichter, der durch dieses Theater zum schlechten, jederzeit unbehilflichen Effektstückschreiber

herabgekommen, wie soll er uns aber sagen, daß das Theater ihn verdorben, uns rathen, wie der theatralischen Verderbniß abzuhelfen sei, da er andererseits, dünkelhaft genug, auf seine litterarische Existenz sich immer noch so viel einbildet, daß er sein Befassen mit dem Theater für eine Herablassung ansehen zu dürfen glaubt? Was ist daher seine einzige Klage im Betreff des Theaters? Daß er es dabei zu nichts Rechtem bringen könne, weil er es mit der erdrückenden französischen Konkurrenz zu thun habe: er wünscht dem Theater Patriotismus, um jene immerhin unvergleichlich besser gemachten französischen Effektstücke seinen schlechten Nachahmungen derselben durch Schutzzölle aus dem Wege gebracht zu wissen. Nichts Anderes begreift er, wenn von Theaterreform die Rede ist. Haben wir uns an ihn um Hilfe zu wenden? Wird er uns einzig nur verstehen können?

Muß es ein noch schwierigeres Unternehmen sein, dem bildenden Künstler den verderblichen Einfluß des Theaters auf seine Kunst im Besondern zum Bewußtsein zu bringen, da er ihm gar so fern zu stehen vermeint, so gehen wir diesem für jetzt vorüber, um uns dagegen näher noch an den Musiker zu wenden. — Worüber klagt der deutsche Musiker? Erstlich, daß er außerhalb des Konzertsaales es zu Nichts bringe, — wobei er bekennt, daß er zu dem Theater sich ganz so verhalte wie der Litteraturpoet, nämlich daß, seitdem er das untheatralische Opernkomponiren aufgegeben und der Pariser Oper es nachzumachen versuchte, er vermöge seines Ungeschickes bei dieser Nachahmung in der Konkurrenz mit dem Originale stecken bleibe, und demzufolge auch patriotische Theater-Verwaltungen wünschen müsse, wo dann Alles anders gehen und er es schon zu Etwas bringen würde. Aber eben dem deutschen Musiker liegt noch ein ganz anderer Grund zu verwunderungsvoller Klage vor, den er nur aus der Verwahrlosung des deutschen Theaters sich zu erklären hätte, wenn er überhaupt so Etwas sich erklären könnte. Woher diese blödsinnige Unsicherheit und Unzuverlässigkeit im musikalischen Geschmake gerade des deutschen Publikums, welches andererseits wirklich das musikalischste Publikum ist, und aus dem deutschen Volke die allergrößten Musiker der Welt hervorgehen gesehen hat? Daß man selbst in den bestverwahrten Konzertanstalten genöthigt ist, neben der Pflege der edelsten, reinsten

Kunst die allerentehrendsten Zugeständnisse an die gemeinste Virtuosen-Trivialität zu machen, und außerdem zugestehen muß, daß dasselbe Publikum, welches hier zu Bach und Beethoven zusammenkömmt, in noch viel höhere Extase geräth, wenn eine berühmte italienische Koloratur-Sängerin es aller Musik vergessen macht, — das geht den Herren wohl sehr im Kopfe herum; aber wenn sie dann so lange darüber nachgesonnen haben, daß sie es glauben drucken lassen zu können, auf wen gerathen sie dann mit ihrer Klage, daß er daran schuld sei? Ei nun! eben auf das Publikum selbst, das nun einmal so sei*).

An die nichtswürdige Tendenz, welche das Theater verhindert hat, sich gerade so edel und hoch zu erheben, als die deutsche Instrumentalmusik es gethan hat, somit an den Alles überwältigenden Einfluß des Theaters überhaupt, dem Nichts, auch nicht die besten Anlagen des Publikums widerstehen können, fällt ihnen nicht ein zu denken. Sie vermeinen wohl, das Theater sei dem guten Musik-Sinne des Publikums schädlich: aber daß Das, was diesem schädlich ist, dem Theater selbst noch viel schädlicher, und daß dieses eben nicht das Theater selbst, sondern die ihm beigebrachte schlechte Tendenz sei, darauf verfallen sie nicht; wogegen sie annehmen, das Theater könne nun wohl eigentlich nichts Anderes sein, als Das, wozu es eben geworden. Wollte man vom deutschen Musiker Hilfe verlangen, in welche lächerliche Verlegenheit würde es ihn setzen! Denn, so meint er im Grunde, was geht die Musik das Theater an? Daß ohne die glückliche Befolgung einer von der jetzigen grundverschiedenen Tendenz des Theaters der deutsche Musiksinn, ja der Geist der deutschen Musik, bis zu der gänzlich gleichen Verwahrlosung herabsinken muß, in welcher das Theater angekommen ist, wie ist ihnen dieses begreiflich zu machen, trotzdem sie das Spottlied auf sich selbst aus jeder Gasse in ihre Ohren gellen hören, und gerade der Franzose ihre beste Musik bereits besser vorzutragen weiß als sie selbst? —

Wenden wir uns nun von den durch mittelbare Anregung auf den Geist der Nation wirkenden Kunstständen zu denjenigen

---

*) Siehe Ferd. Hiller: „Aus dem Tonleben der Gegenwart. Gelegentliches" II. Band: „Die Musik und das Publikum".

Vertretern der öffentlichen Geistesbildung, deren unmittelbarer Pflege diese übergeben ist. —

Wie verhält sich die Schule zum Theater? —

Als die Schule im vorigen Jahrhundert von höchster Pedanterie und dem, was wir heut' zu Tage „Zopf" nennen, erdrückt war, bildeten sich aus ihr ein Winckelmann, Lessing, Wieland, Goethe heraus. Lessing, als er sich auf das Theater warf, ward von der Schule völlig in die Acht erklärt: und dennoch ist gerade auch Lessing ohne die eben in dieser Schule empfangene Bildung ganz undenkbar. Sehr richtig: denn in dieser Schule galt noch das klassische Humanitätsprinzip, aus welchem die großen Erscheinungen und Bewegungen des Zeitalters der Wiedergeburt und Reformation hervorgegangen waren. Griechische und römische Klassizität bildeten die Grundlage dieser Schulen, in welchen das rein Nützliche so gut wie gar nicht noch bekannt und vertreten war. Trotz des Charakters der höchsten Dürre und Trockenheit, welcher auch den klassischen Schulstudien in den Zeiten der größten Verkommniß des deutschen Geistes, somit ohne jede lebendige Befruchtung durch eben diesen Geist, sich aufprägen mußte, erhielten die Schulen doch immer noch den Quell aller schönen humanen Bildung der neueren Zeit ungefähr in der Weise lebendig, wie von den Nürnberger Meistersingern zur Zeit der Blüthe des klassischen Humanismus andererseits die altdeutsche Dichtungsweise dem genialen Blick erkenntlich bewahrt wurde. Es war eine hoffnungsvolle, schöne Zeit, in welcher Goethe, aus jener pedantischen Klassizitätschule erwachsen, dem verspotteten und vergessenen Hans Sachs sein kräftiges Loblied sang, Erwin's Straßburger Münster jubelnd der Welt erklärte, — als der Geist der alten Klassizität an der deutschen Dichterwärme unserer großen Meister neu sich belebte, und die Aufführung der „Braut von Messina" vom Theater herab das Studium der großen Griechen bei Alt und Jung neu anregte. Da war es keine Schmach für die Schule, mit dem Theater einig zu gehen: der Lehrer wußte, was sein Schüler bei ihm nicht lernen könnte, das würde er dort, mit ihm zugleich, lernen, — edle, schwungvolle Wärme in der Beurtheilung der grßen Probleme des Lebens, für welche er erzogen wurde.

Hier kam es zum Bewußtsein und erhielt seinen bestimmten Ausdruck, was Deutsch sei, nämlich: die Sache die man treibt,

um ihrer selbst und der Freude an ihr willen treiben; wogegen das Nützlichkeitswesen, d. h. das Prinzip, nach welchem eine Sache des außerhalb liegenden persönlichen Zweckes wegen betrieben wird, sich als undeutsch herausstellte. Die hierin ausgesprochene Tugend des Deutschen fiel daher mit dem durch sie erkannten höchsten Prinzipe der Ästhetik zusammen, nach welchem nur das Zweckloſe schön ist, weil es, indem es sich selbst Zweck ist, seine über alles Gemeine erhöhte Natur, somit Das, für dessen Anblick und Erkenntniß es sich überhaupt der Mühe verlohnt Zwecke des Lebens zu verfolgen, enthüllt; wogegen alles Zweckdienliche häßlich ist, weil der Verfertiger wie der Beobachter stets nur ein fragmentarisches, beunruhigend aneinandergereihtes Material vor sich haben kann, welches erst aus seiner Verwendung für das gemeine Bedürfniß seine Bedeutung und Erklärung gewinnen soll. — Nur ein großes, auf seine unerschütterliche Macht mit vornehmer Gelassenheit vertrauendes Volk konnte ein solches Prinzip in sich ausbilden, und zur Beglückung der ganzen Welt in Anwendung bringen: denn gewiß setzt es eine sichere Ordnung aller der nächsten, den nothwendigen Lebenszwecken dienenden Verhältnisse voraus; und die Aufgabe der politischen Mächte war es, diese Ordnung in diesem erhabenen, welterlösenden Sinne zu begründen, — das heißt: Deutschlands Fürsten mußten ebenso deutsch sein, als seine großen Meister es waren. Fiel diese Begründung hinweg, so mußte der Deutsche an seiner Tugend geradesweges zu Grunde gehen: und das ist er da, wo er deutsch geblieben ist.

Doch, haben wir keine Sorge! Man wußte sich zu retten. Die „Jetztzeit“ steht da. Betrachten wir, wie es in ihr mit der Schule aussieht! —

XII.

Um die Schule streiten sich jetzt, namentlich im katholischen Deutschland, Kirche und Staat: offenbar weil Jedes seinen Zweck damit hat. Die Kirche wirft dem Staate vor, mit der Schule nur auf materielle Nützlichkeit des Volksbildung auszugehen, wogegen sie darüber zu wachen habe, daß die höchsten geistigen Interessen des Menschen, welche doch unleugbar die

religiösen seien, bei dieser bloßen Abrichtung für utilitaristische Zwecke nicht Schaden litten. Offenbar erscheint die Kirche hier im allervortheilhaftesten Lichte. Allein der Staat entgegnet ihr mit dem Nachweis oder mindestens der Befürchtung, daß die Kirche durch die Schule sich nur eine politische Macht, einen Staat im Staate zu bilden beabsichtige; die Religion sei nur ihr Mittel, ihr Zweck aber die Hierarchie, welche im Staate große Verwirrung anrichte und ihm endlich eine ungebildete, für die Lebenszwecke untaugliche, unbehilfliche Bevölkerung zur schließlich unmöglich werdenden Behütung und Versorgung aufbürde.

Wohl dürfte es schwer, fast unmöglich sein, zu sagen, welches das größere über ein Volk verhängte Elend sei, ob das von der Kirche oder das vom Staate in Aussicht gestellte!

Gewiß ist es, daß seit dem Eintritte der von uns öfters bezeichneten Reaktion der deutschen Regierungen gegen den deutschen Geist die neue Tendenz des Staatswesens auch die Schule stark beeinflußte: gegen zwecklose ästhetische Bildung trat ein immer größerer Widerwille ein; die klassischen Studien wurden immer bestimmter nur für die Philologen von Fach reservirt; der Philosophie bemächtigte man sich zu Staatszwecken, was leicht dadurch gelang, daß, wer seine Philosophie nicht für diese Zwecke herrichten wollte, einfach keine Anstellung erhielt und in die Opposition geschleudert wurde, wo er dann sehen mochte, wie er mit der Philosophie und der Polizei zugleich fertig wurde. Hierin ward der Staat aller Orten, sowohl von der protestantischen als von der katholischen Kirche unterstützt. Die polytechnischen Schulen, diese Hochschulen der industriellen Mechanik, kamen auf: für diese die Söhne des Volkes zur Aufnahme tüchtig zu machen, ward immer mehr der dem Staate dienliche Sinn auch der besseren niederen Volksschulen, wogegen die Universitäten, wenn sie nicht unmittelbar für den Staatsdienst vorbereiten sollten, immer mehr nur zu einem Luxus für die Reichen wurden, die „es nicht nöthig hatten“ dort mehr zu lernen, als ihnen Vergnügen machte. Die eigentliche klassische Bildung, das heißt die Grundlage aller humanen Bildung durch die Kenntniß der griechischen und römischen Sprache und Litteratur, ist bereits bei Leuten, welche auch als Künstler Anspruch auf Bildung machen, als unnütz und leicht zu ersetzen offen in

Verruf gerathen: sie wird als zeitraubend, störend und nur zum Vergessen gut angesehen. Ganz dieser Meinung unserer Künstler ist die katholische Kirche unserer Tage, nur aus anderen Gründen. Sie theilt hierin mehr die geheimen Gründe des undeutschen neueren Staates: alle, diesen beiden unliebsam gewordenen, Erscheinungen auf dem Gebiete des Geisteslebens schienen aus dem Boden jener humanen klassischen Studien erwachsen. Diese Wendung war jedoch erst mit dem Schrecken über die französische Revolution, mit dem Erstaunen über das Feuer des deutschen Aufschwunges der Befreiungskriege eingetreten. Namentlich die Väter Jesu hatten sich bis dahin die größten Verdienste um die klassische Bildung, somit um den Wiedergewinn eines geistigen Aufschwunges in den unter dem geistlosesten politischen Drucke verkommenden katholischen Ländern erworben. Damals waren die Kirche (wenigstens unter dem Einflusse der Jesuiten) und der Staat wirklich eigentliche Antagonisten gewesen. Wie dagegen der heutige Antagonismus beider zu verstehen sei, ist schwieriger zu begreifen: es hätte, nach der traurigen Wendung, welche das geistige Leben zur Kirche unter der Furcht vor der politischen Revolution genommen, jetzt mehr den Anschein, als ob der Staat in die Stellung der Kirche getreten sei, welche früher die Jesuiten so rühmlich zum Staate einnahmen. Wie jedoch der Staat mit gutem Gewissen und Aussicht auf Erfolg die Hebung des geistigen Volkslebens wiederum in die Hand zu nehmen sich getrauen könnte, nachdem er, gemeinschaftlich mit der Kirche, das öffentliche Geistesleben der Nation selbst einer Verwahrlosung, wie wir sie als Ergebniß unserer gegenwärtigen Untersuchungen erkennen müssen, überlassen oder gar zugeführt hat, das läßt sich nun aber auch leichter sagen, als denken. Mit Recht müßte sich die Kirche, gleich uns, darüber verwundern, wenn der Staat als Ersatz für den einst von der Religion ausgegangenen geistigen Belebungsquell des Volkes jetzt die Kunst heranziehen wollte: hätte dagegen der Staat dem Spotte hierüber nichts Triftiges zu erwidern, so wäre er jedoch ebenfalls nicht ohne Berechtigung, wenn er diese belebende Wirksamkeit ohne Weiteres der Kirche in ihrer heutigen, so sehr verweltlichten Gestalt zuzusprechen sich weigerte, da an dieser der Makel desselben Theatralischen, den wir als das Charakteristikon alles der Öffentlichkeit zugewendeten Kunst-

oder geselligen Lebens nachgewiesen haben, nur zu ersichtlich ebenfalls haftet.

Da wir durch die Schule nothwendiger Weise sofort zur Berührung mit der Kirche und dem Staate hingezogen werden mußten, glauben wir die Idee, welche uns im Betreff der unverhofft heilsamen Wirkung eines wahren deutschen Kunstaufschwunges selbst auf diese allerwichtigsten Angelegenheiten der Welt beseelt, sofort deutlicher aussprechen zu müssen, wozu uns vorzüglich die Hoffnung, eine Verständigung da, wo sie bisher am fernsten zu liegen schien, wenigstens aufdämmernd herbeizuführen, bestimmt.

Es ist heut' zu Tage leicht geworden, die Kirche zu apostrophiren: auf der politischen Tribüne, im diplomatischen Verkehre, und von den Beiden dienenden Zeitungsautoren wird sie gemeinhin, und je nachdem es in den vertretenen Interessen liegt, mit ungefähr dem gleichen Respekt wie eine Mobiliarkreditanstalt behandelt. Wenn wir nun es unternehmen, den Vertretern der kirchlichen Interessen nachzuweisen, daß der hierin sich aussprechende Mangel an Ehrfurcht mit der der öffentlichen Kunst zugefügten Ehrlosigkeit in unserer Zeit einen wirklichen Zusammenhang habe, so ist es wohl ersichtlich, daß wir schon aus Selbstachtung einen würdigeren Ton anzunehmen hätten. Da wir andererseits nicht im Mindesten uns berufen fühlen, bei unserem Vorhaben den eigentlichen Gehalt der Kirche, das religiöse Dogma, zu berühren, sondern lediglich die äußere Gestalt, mit welcher sie in die Öffentlichkeit des bürgerlichen Lebens tritt und dieses sinnfällig anstreift, — diese äußere Gestalt aber, mit welcher sie, sinnvoll auf ihren unaussprechlich tiefen Gehalt hindeutend, auf die Phantasie des Laien bestimmend wirken will, unweigerlich den Gesetzen des ästhetisch Schönen sich zu unterwerfen hat, so sind wir von der fast allgemeinen Ehrfurchtlosigkeit doch so weit entfernt, daß wir selbst es unschön finden müßten, diese Gesetze unmittelbar oder gar anforderungsvoll gegen sie geltend machen zu wollen. Nur zum Nachdenken hierüber möchten wir die Vertreter der kirchlichen Interessen anregen, indem wir uns selbst hierfür in einem gewissen Sinne des Gleichnisses bedienen, nämlich der Anregung durch Hindeutung auf geschichtlich vorliegende Erscheinungen.

Es war eine schöne Zeit für die römische Kirche, als Michel

Angelo die Wände der Sixtinischen Kapelle mit den erhabensten aller Malerwerke schmückte; was bedeutet dagegen die Zeit, in welcher bei großen festlichen Gelegenheiten diese Werke durch theatralische Draperien und Flitterstaat verhängt werden? — Es war eine schöne Zeit, als ein Papst durch Palestrina's erhabene Musik bestimmt wurde, den Schmuck der Tonkunst, gegen deren überhandgenommene Ausartung er durch ewige Verbannung derselben aus der Kirche einschreiten wollte, dem Gottesdienste zu erhalten; was sagt uns nun die Zeit, in welcher die eben beliebteste Opernarie und Balletmusik zum Credo und Agnus erklingt? — Es war eine schönere Zeit, wo das spanische Auto die erhabensten Mysterien des christlichen Dogma von der Bühne herab im dramatischen Gleichnisse dem Volke vorführte, als da von der Hauptstadt der weltlichen Schutzmacht der Kirche aus eine Oper die Welt durchzog, in welcher (wie in den „Hugenotten") Mörder und Mordbrenner im heiligsten Kirchengewande den gräßlichen Priesterjargon ihrer immerhin effektvollen Terzetten anstimmen. Einen Sinn, welcher den Vertretern der katholischen Interessen sehr wohl zur Beachtung empfohlen werden dürfte, hat es gewiß nicht minder, wenn das neuerdings zum Kanon erhobene Dogma der unbefleckten Empfängniß manch' frivoles Witzwort in der französischen und italienischen Presse hervorrief, dagegen der größte deutsche Dichter sein größtes Gedicht mit der beseligenden Anbetung der Mater gloriosa als höchsten Ideales des fleckenlos Reinen, beschloß. Sollten sie nicht der Meinung sein können, daß der letzte Akt der Schiller'schen „Maria Stuart" in anderer und empfehlenderer Weise über die Bedeutung der katholischen Kirche Aufschluß giebt, als heutzutage es Herrn L. Veuillot in Paris durch seine Zänkereien und schlechten Witze gelingen kann?

Goethe zeichnet in seinen „Wanderjahren" eine nach seinen Ideen fingirte Erziehungsanstalt: der Vater, der ihr seinen Sohn übergiebt, wird in dem für den Religionsunterricht sinnreich ausgestatteten Gebäude umhergeführt; nachdem ihm in schönen Wandgemälden auch das Leben des Heilandes bis zum Abendmahle dargestellt gezeigt worden, frägt er den Vorsteher verwundert, ob man die Darstellung auch des Leidens und Todes des Erlösers den Zöglingen verheimliche. Der Älteste antwortet: „Hieraus machen wir kein Geheimniß; aber wir

ziehen einen Schleier über diese Leiden, eben weil wir sie so hoch verehren. Wir halten es für eine verdammungswürdige Frechheit, jenes Martergerüst und den daran hängenden Heiligen dem Anblicke der Sonne auszusetzen, die ihr Angesicht verbarg, als eine ruchlose Welt ihr dieses Schauspiel aufdrang, mit diesen tiefen Geheimnissen, in welchen die göttliche Tiefe des Heiligen verborgen liegt, zu spielen, zu tändeln, zu verzieren, und nicht eher zu ruhen, bis das Würdigste gemein und abgeschmackt erscheint. Ich lade euch ein, nach Verlauf eines Jahres wiederzukehren, unser allgemeines Fest zu besuchen, und zu sehen, wie weit euer Sohn vorwärts gekommen; alsdann sollt auch ihr in das Heiligthum des Schmerzes eingeweiht werden." —

Dieser Belehrung dürfte füglich entnommen werden, wie die Schule endlich auch mit der Religion sich zu befassen bestimmt sein müßte, wenn dieselbe Tendenz, welche die Kirche zu der von uns mit verschiedenen Hindeutungen berührten Entartung gebracht, einzig maaßgebend für ihre Fortentwickelung bleiben, und somit das „non possumus" nicht mehr einen Willen, sondern eine Unfähigkeit ausdrücken sollte. — Die angeführten Worte Goethe's rühren aber nicht von dem Protestanten, sondern von dem Deutschen her. Gewiß dürfte es den Vertretern der kirchlichen Interessen nicht unrathsam erscheinen, Das, was wir unter diesem „Deutschen" mit voller Berechtigung verstehen, in ernste Erwägung zu ziehen: sein von uns genau bezeichnetes ästhetisches Prinzip dürfte in keiner unförderlichen Übereinstimmung mit dem höchsten religiösen Prinzip der Kirche gedacht werden können. Vielleicht haben die Leiter der römischen Kirche ihrer Zeit in der Beurtheilung und Behandlung des deutschen Geistes denselben Fehler begangen, welchen wir in der neueren Geschichte den deutschen Fürsten nachwiesen: was zu ihrer Rettung sich belebte, dürfte leicht von Beiden gleich verderblich für alle Theile verkannt und zurückgewiesen worden sein. Wenn es namentlich bei Betrachtung der neuesten geschichtlichen Vorgänge immer zweifelhafter erscheinen muß, ob der Geist der romanischen Völker berufen sein sollte, der römischen Kirche eine dauernde Stütze zu sein, so sind dagegen von tiefer blickenden Vertretern der katholischen Interessen die ebenso innigen als schönen Hoffnungen und Bestrebungen, welche der unvergeßliche König Maximilian II. von Bayern einer Vereinigung der gespaltenen christ-

lichen Konfessionen in Deutschland zuwandte, eifriger und hingebender in Überlegung zu ziehen, als die üble, wie man sagt von ihnen mehr als billig unterstützte Politik einer vollständigen Trennung Deutschlands in eine katholische und eine protestantische Hälfte, durch Begünstigung einer politisch Preußen und Österreich einzig übriglassenden Mainlinie.

Jedenfalls möchten wir für unsern nächsten Zweck durch die hier niedergelegten Andeutungen so viel erreicht haben, daß die Vertreter der kirchlichen Interessen, sollten sie nicht gar mit wohlwollendem Ernste unseren Bemühungen für Veredelung des Geistes der öffentlichen Kunst in Deutschland sich anzuschließen für gut befinden können, wenigstens diese nicht mit feindseligem Spott, wie er ja leider auch den ihnen dienenden Organen der Öffentlichkeit so geläufig geworden ist, aufnehmen und verfolgen ließen. Mit diesem, gewiß nicht ausschweifenden, frommen Wunsche glauben wir uns für dießmal von unserer näheren Berührung mit Schule und Kirche abwenden zu müssen, nicht jedoch so, daß wir bei unserem ferneren Vorhaben uns je auf ein Gebiet zu verlieren befürchten möchten, auf welchem wir die höchsten und wichtigsten Interessen dieser heilsamsten Mächte der menschlichen Geistes- und Herzensbildung außer Acht zu lassen, oder gar leichtfertig preiszugeben uns genöthigt sähen.

XIII.

Den Staat unmittelbar für die Kunst in Anspruch nehmen zu wollen, wie es manchem Gutmeinenden schon in den Sinn gekommen ist, beruht auf dem Irrthum, nach welchem Das, was an der Organisation des heutigen Staates fehlerhaft ist, für sein eigentlichstes und wahrstes Wesen genommen wird. Der Staat ist der Vertreter der absoluten Zweckmäßigkeit, er kennt Nichts als Zweckmäßigkeit, und lehnt daher mit richtigster Bestimmtheit Alles von sich ab, was nicht einen unmittelbar nützlichen Zweck nachweisen kann. Das Fehlerhafte, gegen welches eben die ganze neuere Staatsentwickelung bewußt oder unbewußt arbeitet, ist, daß die Organisation des Zweckmäßigen von oben ausging, und dadurch die Pole des Staates vollständig verschoben wurden. Friedrich der Große war der bewußte

Gründer dieses Staates, und der preußische Staat ist, bis auf die heutigen misverständnißreichen Tage, sein Werk. Nach dem Erlöschen des reichsständischen Lebens war Nichts als der auf Territorialbesitz begründete Patriarchalstaat übrig geblieben: dem Lande eine solche Verwaltung zu geben, daß es als bloßes bevölkertes Territorium den möglichsten Ertrag abwürfe, war die Aufgabe der Regierung. Je anforderungsvoll höher der Zweck gestellt wurde, desto sinniger mußte das Zweckmäßige der Verwaltung eingepflanzt werden. Wir würden Friedrich's Bedeutung gewiß zu gering anschlagen, wenn wir uns zur Bezeichnung seines Zweckes einzig an seinen gelegentlichen Ausspruch, er verlange vom Staate Nichts als Geld und Soldaten, halten wollten; dennoch dürfen wir dem ausschließlich französisch gebildeten, den deutschen Geist gründlich verkennenden Fürsten ganz gewiß auch eine sehr hoch reichende Größe des ihm vorschwebenden Zweckes nicht zutrauen, ohne bei der Beurtheilung seiner Wirksamkeit in große Widersprüche zu gerathen. Das Ergebniß seiner Auffassung des Staates, und der Erfolg seiner Staatsorganisationen liegen am schärfsten ausgeprägt im modernen französischen Kaiserstaate vor uns. In deutschen, namentlich in süddeutschen Staaten hat sich dagegen die preußische Staatsidee weder gedeihlich noch rein ausbilden wollen: genügende Überreste der älteren reichsständischen Verfassung lebten fort, jedoch nur ebenso mächtig, um durch die ihr möglich gewordene Verhinderung einer reinen Ausbildung der preußischen Staatsidee das eigentliche Unreine dieser Idee recht erkenntlich zu Tage zu fördern.

Der schrecklichste Erfolg einer Zweckmäßigkeitsorganisation muß unleugbar sein, wenn diese sich als unzweckmäßig herausstellt, weil dann der Staat und Alles, was darin lebt, in einer ewig unnützen Bewegung nach Befriedigung der gemeinen Lebensbedürfnisse, nie auch nur ahnungsweise zur Erkenntniß des eigentlichen Zweckes alles Zweckmäßigen gelangen, und somit in einen menschenunwürdigen Zustand versinken muß. Es war auch in dem am reinsten nach der Zweckmäßigkeitsidee konstruirten Staate unvermeidlich, daß, eben weil die Organisation von oben ausging, und von oben herab man das Zweckmäßige allein zu erkennen und festzustellen sich anmaßte, der mit der Ausführung der Zweckmäßigkeitsmaßregeln betraute Beamten-

stand, sowohl vom Throne als vom Volke aus betrachtet, als der eigentliche Staat, mit welchem man zu thun hatte, angesehen wurde. Im Mechanismus dieses Beamtenwesens mußte sich der Staat so versteifen, daß der eigentliche Zweck desselben in diesen Beamtenanstalten und den in ihnen gebotenen Anstellungen enthalten schien, so daß das Recht auf solche Anstellungen, und somit auf Versorgung durch — den Staat wiederum das Einzige war, was als Zweck der Bestrebungen von unten, wie der Bevorzugungen von oben lediglich noch als Staatszweck überhaupt betrachtet wurde.

Es berechtigt zu großen Hoffnungen, daß neuerdings wohl in allen deutschen Ländern von unten wie von oben, gleichmäßig das Bedürfniß zur Veredelung der Staatstendenz gefühlt, und für wichtige Gestaltungen in diesem Bezuge zum Angriff geschritten worden ist. Wir deuten für unseren Zweck genügend hiermit an, wenn wir den Sinn der verschiedentlich in ihrer Ausbildung begriffenen Sozialgesetzgebungen dahin verstehen wollen, daß durch sie die Zweckmäßigkeitstendenz des Staates, von der Befriedigung der gemeinsten Bedürfnisse ausgehend, zu der Erkenntniß und Stillung der allgemeinsten, höchsten Bedürfnisse, in von unten aufsteigender Gliederung der wiederum zweckmäßigsten, d. h. natürlichsten Organisation sich erheben, und somit zu ihrem wahren Ziele gelangen solle. An diesem Ziele sehen wir für Bayern auf das Sinnvollste uns die Ausführung des Maximilianeums entgegenkommen, als derjenigen Schule für höhere Staatsbeamte, in welcher eine rein auf Nützlichkeitszwecke gerichtete Bildung bereits der einzigen wahrhaft humanen, d. h. der idealen, sich selbst zum Zweck gestellten Bildung, die Hand reiche. Und der in diesem Entwurfe von unten nach oben sich aufbauende Staat zeigt uns dann endlich auch die ideale Bedeutung des Königthum's, welches durch den Miserfolg der von oben geleiteten Zweckmäßigkeitstendenz bereits bei theoretischen Politikern so starken Zweifel an seiner Zweckmäßigkeit veranlaßt hat, daß die Theorien der amerikanischen Staats- und Staatenbildung schon mit derselben achtlosen Geläufigkeit, wie ungefähr nicht minder im Betreff der Kirche, auch für das deutsche Staatswesen als empfehlenswerth diskutirt werden. — Wir erlauben uns an der Hand der uns leitenden Grundidee, welche ihre Entstehung andrerseits nur dem

Erfülltsein von der Bedeutung des wahrhaften deutschen Geistes verdankt, in Kürze unsere Gedanken über die Bestimmung des deutschen Königthum's, wie sie als ideale Krönung des sich vorbereitenden neuen Aufbaues eines wirklichen Volksstaatswesens sich ergeben muß, zu bezeichnen.

Die wahre Bedeutung des Königthum's drückt sich in dem der Krone allein zustehenden Rechte der Begnadigung aus. Die Ausübung der Gnade ist der einzige im Staate denkbare Akt positiver Freiheit, wogegen in jedem andern Staatsverhältnisse die Freiheit nur nach dem ihr ursprünglich eigenen negativen Sinne sich geltend machen kann, welchem nach sie, auch dem Sprachsinne des Wortes gemäß, so viel als Befreitsein, Ledigsein aussagt, was dann wieder nur eben als verneinender Gegensatz des vorangehenden oder vorausgesetzten Zwanges oder Druckes zu denken ist. Sich von dem Zwange und Drucke des natürlichen, wie der durch den Widerstreit der individuellen und geselligen Interessen herbeigeführten Noth so weit als erdenklich zu befreien, hierauf ist die allen staatlichen Organisationen zu Grunde liegende Zweckmäßigkeitstendenz gerichtet: diese führt im glücklichen Falle der zusammentreffenden Zweckmäßigkeit aller Organisationen bis zu dem Punkte, wo Jeder am wenigsten zu opfern hat, um von dem Ganzen so viel wie möglich Nutzen zu ziehen; immer bleibt aber das Verhältniß von Opfer und Gewinn bestehen, und absolute Freiheit, d. h. Befreiung von jeder Nöthigung, ist gar nicht zu denken: sie hieße der Tod. — Nur aus einer ganz anderen Sphäre des Daseins, einer Sphäre, die dem durchaus realistischen Staate nur als eine der idealen Weltordnung angehörige erscheinen muß, kann ein eben ideales Zweckmäßigkeitsgesetz als Ausübung positiver, d. h. aktiver, durch keine gemeine Nöthigung bestimmter, wirklich freier Freiheit zu Einfluß gelangen, und somit gerade an jenem bezeichneten unüberschreitbaren Punkte das Werk des Staates mit der Krone, die es selbst ist, schmücken. Diese Krönung ihres Baues erreicht die Staatsorganisation dadurch, daß der König von vornherein für je und für alle Fälle von dem den ganzen Staat bindenden Zweckmäßigkeitsgesetze entbunden, somit von jeder Noth, welche jenes allgemeine Zweckmäßigkeitsgesetz hervorrief, vollständig befreit ist. Er stellt somit das dem Staate einzig erkenntliche und allen seinen Tendenzen vor-

schwebende Ideal der erreichten negativen Freiheit dar, und diese ihm durch alle zu Gebote stehenden Mittel gewährleistete Freiheit hat für den Staat wiederum den Zweck, von oben herab rückwirkend das ideale Gesetz der reinen Freiheit veredelnd und beglückend zur Geltung zu bringen.

Am deutlichsten und jeder menschlichen Empfindung nahe liegend macht dieses ideale Gesetz sich, wie wir dieß voranstellten, in der Ausübung der Gnade geltend. Hier tritt die königliche Freiheit in unmittelbare Berührung mit der wichtigsten Grundlage aller staatlichen Organisation: der Justiz. In dieser verkörpert sich das allgemeine Zweckmäßigkeitsgesetz des ganzen Staates, welches durch sie Gerechtigkeit erstrebt. Würde die Justiz gänzlich sicher sein, daß sie, indem sie nach dem allernothwendigsten Zweckmäßigkeitsgesetze handelte, auch dem Ideale der rein menschlichen Gerechtigkeit vollkommen entsprochen habe, so würde sie das von ihr gefällte Urtheil nicht erst dem Könige vorzulegen sich gedrungen fühlen; selbst in reinen Demokratien ist jedoch für das nothwendig erachtete Begnadigungsrecht ein Surrogat des Königthum's, wenn auch dürftig und mangelhaft, begründet worden, und wo dieß, wie auf dem Höhepunkte der athenienſischen Demokratie, nicht der Fall war, sondern der Demos selbst, wie er im besten Falle nicht anders konnte, nach dem gemeinen Zweckmäßigkeitsbedünken seinen Ostrakismos ausübte, ist auch der Staat selbst schon in seinem Übergange zur reinen Willkürherrschaft begriffen gewesen. Über das Urtheil der Justiz entscheidet nun der König in dem Sinne, daß er es als an sich der Zweckmäßigkeit der staatlichen Gerechtigkeit entsprechend jedenfalls bestehen läßt; aber aus reiner Freiheit beschließt er Begnadigung, wo ihm Gnade vor Recht walten zu lassen gut dünkt; und darin, daß er Niemand hierfür einen Grund anzugeben hat, bezeugt er den keinem Anderen erreichbaren Zustand von Freiheit, in welchem er durch den allgemeinen Willen erhalten wird. Da keine menschlichen Entschließungen, auch die anscheinend freiesten nicht, ohne Motive gefaßt werden, so muß auch den König hierbei ein Zweckmäßigkeitsgrund leiten: allein eben dieser liegt in der ganz anderen, der Staatsorganisation abgewandten Sphäre, welche wir den Tendenzen dieser gegenüber nur als die ideale bezeichnen können; er bleibt unausgesprochen, weil er unaussprechlich ist, und läßt

sich nur in seinem Werke, der Gnade, erkennen, — wie die Motive des idealistisch gestaltenden Künstlers nicht minder aus einem Zweckmäßigkeitsgesetze entspringen, das sich aber gleichmäßig nicht aussprechen, sondern nur aus dem geschaffenen Kunstwerke erkennen läßt*). — Es ist, was hier beiläufig zu berühren ist, einleuchtend, daß diese hohe Freiheit nur einem legitimen Fürsten einwohnen kann, wogegen der Fürst, dem irgend welche Usurpation anhaftet, dem Gesetze der gemeinen Zweckmäßigkeit für alle seine Entschließungen, in dem Sinne, daß er für seine persönlichen, hart bestrittenen Interessen Fürsorge zu tragen hat, verfallen, und demnach einem Künstler gleichen würde, der sich für etwas Anderes anerkannt wissen will, als er ist, und für seine Gestaltungen sich somit zur bewußten Verwendung des Zweckmäßigen gezwungen sehen müßte, wodurch eben weder ein Kunstwerk, noch ein Werk der Gnade zu schaffen ist.

Das von uns mit dem Vorangehenden charakterisirte Recht der Gnade ist der Typus jeder normalen Wirksamkeit des Königs im Staate, und ganz königlich handelt er nur, wenn er in Allem dem unumschreiblichen Gesetze der Gnade gemäß sich zu erkennen giebt, weßhalb auch jede seiner Bestimmungen sehr richtig als aus „allergnädigster Bewegung" herrührend verkündet werden, wobei selbst die „Geruhung" eine sehr sinnvolle Bezeichnung des Zustandes ist, in welchem der König seine Entschlüsse faßt: ein Tyrann kann nicht „geruhen". — Wie die Gnade der höchste Ausdruck der Milde, hier bis zum Erbarmen mit dem Missethäter gesteigert, ist, so hält sie diesen Charakter bei allen Entscheidungen der bürgerlichen Gewalt gegenüber fest, welche immer nur das Gemeinnützliche bezeichnen können; wo diese sich für gänzlich unfähig bekennen, geht der König mit dem Beispiel der Barmherzigkeit voran, um auf diese Weise die moralische Bewegung der bürgerlichen Welt unmittelbar in seine Sphäre der Gnade nachzuziehen. In gleicher Weise zieht er die bis dahin nur der Gemeinnützlichkeit dienende Tüchtigkeit

*) Daß unsere Professoren der Ästhetik dieß gleichwohl unternehmen wollen, beweist eben nur, wie fern sie selbst der bloßen Erkenntniß des Problems stehen, woher dann die endlose Konfusion, in welcher sie sich von Buch zu Buch herumtreiben, genügend zu erklären ist.

des Bürgers, sobald diese bis zur rein menschlichen, über den unmittelbaren Staatszweck hinausgehenden, oder von der Staatsgewalt nicht mehr in Forderung zu stellenden Tugend sich steigert, in seine Sphäre. Die Verleihung eines Ordens hat nicht den Sinn, die normale Tüchtigkeit eines Beamten zu belohnen, sondern Das, was in seinen Leistungen die nothwendigen Anforderungen des Nützlichkeitsgesetzes überbietet, zur Anerkennung an sich und für Andere zu bringen. Der an Militärpersonen verliehene Orden zeichnet die Tugend der Tapferkeit, mit der in ihr enthaltenen höheren Umsicht und persönlichen Aufopferung, aus: die vollkommen erfüllte Pflicht des Militärs zieht an sich nur die Aufmerksamkeit der militärischen Behörde auf sich, welche hiervon nach dem sie einzig leitenden Zweckmäßigkeitsgesetze Notiz für die fernere Verwendung des Betreffenden nimmt. Die ideale Bedeutung dieser Ordensverleihung wird sehr deutlich an dem wiederholt vorgekommenen Beispiele erkannt, daß ganze Truppenkörper durch gemeinschaftliche freiwillige Aufopferung sich den Preis der höchsten Tapferkeit erworben hatten, und jedem Einzelnen der gleiche Anspruch auf die höchste Anerkennung zugesprochen werden mußte: in diesem Falle fand sich die Truppe gleichmäßig geadelt, wenn nur Einer aus ihr, den sie wiederum nach dem unaussprechlichen Zweckmäßigkeitsgesetze der Gnade bezeichnete, mit dem Orden geschmückt ward.

Diesem analog erhebt die königliche Gnade aus jeder Sphäre der staatlichen und gesellschaftlichen Organisationen Diejenigen, welche in ihren Leistungen und Leistungsfähigkeiten das allgemein gesetzliche Maaß der für den Nützlichkeitszweck zu stellenden Anforderungen überschreiten, somit von selbst in die Sphäre der Gnade, d. h. der aktiven Freiheit treten, in einem edlen und wahrhaftigen Sinne zu seinen Pairs. — Ganz rein würde diese, jedenfalls der Institution der Orden ursprünglich inliegende Bedeutung, allerdings erst dann werden, und zu Leben und Wirken gelangen, wenn diese Orden nicht nur in einer symbolischen Dekoration, sondern in wirklich aktiven Körperschaften, wie allerursprünglichst, bestünden. Die Idee davon ist auch wohl jetzt noch vorhanden, und drückt sich darin aus, daß der König, wie er oberster Träger des höchsten Ordensgrades ist, als Großmeister eines wirklichen Ordenskörpers ge-

dacht wird. Bei einzelnen höheren und reservirteren Orden werden sogar alle Gebräuche und Funktionen einer verbundenen Körperschaft noch in Pflege erhalten: daß hierin sich aber kein wahrer und lebenvoller aktiver Geist, weder in den Beziehungen der Ordensglieder unter sich, noch auch zum Ordensmeister oder den übrigen Staatsorganisationen ausdrückt, wird Niemand, der hierüber nachdenkt, zu bezweifeln schwer fallen. Jedenfalls ist die Vervielfachung und der stufenweise Rang der Orden ein Zeugniß für die Verirrung, in welche das Ordenswesen, allerdings auf dem Wege der geschichtlichen Verwirrung selbst, gerathen ist. Frankreich verdankt seiner Revolution, welche alle Orden abschaffte, die Begründung eines einzigen, allumfassenden Ordens, der „légion d'honneur": es wird bei der fortschreitenden Entwickelung des Staatswesens endlich nicht zu umgehen sein, überall das in diesem Punkte der Vereinigung aller Orden sehr richtige Beispiel Frankreichs nachzuahmen. Denn wollte schon jetzt ein Fürst einen Orden von der wirklichen Bedeutung eines lebendigen, aktive Rechte gegen aktive Pflichten verleihenden Ordensbundes gründen, müßten dann nicht die ganz anderen Zeiten und Tendenzen entsprungenen, jetzt nur noch als lebloser, oft sinnloser Prunk fortbestehenden Spezialorden der Art an Bedeutung, ja Beachtung verlieren, daß sie von selbst erlöschen würden? — Als Großmeister des von uns gedachten, in seiner Anlage wirklich bereits vorhandenen, nur zu einer wirklichen Körperschaft belebten Ordens, in welchen, ganz wie bei den allerältesten Ordensgemeinschaften, nur gegen das Gelübde der fortgesetzten Aufopferung für höhere und höchste Zwecke selbst dem größten Verdienste die Aufnahme ermöglicht sein soll, würde der König das lebenvolle Verbindungsglied zwischen seiner idealen und der realistischen Tendenz des Staates, die eigentliche Atmosphäre seines Waltens, den gleichgesinnten, eximirten, d. h. durch seine Aufopferung vom Gesetze der gemeinen Zweckmäßigkeit zugleich entbundenen, wie ihm rücksichtslos zu dienen verbundenen Vollstrecker seines Gnadenwillens gewonnen haben.

Dieser Orden würde für unsere und die kommenden Zeiten in die Bedeutung eintreten, welche in seiner schönsten Blüthe und anderen Zeiterfordernissen gegenüber sonst der deutsche Adel hatte. Es wäre zu untersuchen, ob nicht gerade der noch

verbliebene deutsche Adel, dessen Vorrechte als bloßer staatsbürgerlicher Stand wohl meistens bereits aufgeopfert werden mußten, der sich im gesellschaftlichen Betracht immer aber noch in einer, von der bürgerlichen Welt unwillkürlich anerkannten, eximirten Stellung befindet, am allergeeignetsten wäre, die Grundlage des von uns gedachten Ordens in der Weise zu bilden, daß er, indem er dem Monarchen die willige Initiative zu dieser Schöpfung entgegenbrächte, sich selbst zugleich ehrenreich und gemeinwohlthätig verjünge.

Da es uns zu weit von unserem nächsten Ziele abführen würde, das hier Angedeutete selbst in nähere Untersuchung zu ziehen, wünschten wir eben nur dem hierfür Berufenen genügende Anregung gegeben zu haben, um für jetzt von der Beurtheilung des allgemeineren Charakters einer vom gemeinen Nützlichkeitsgesetz durch ordenspflichtige Aufopferung eximirten Körperschaft, wie sie, durch materiellen Reichthum unterstützt, ja schon jetzt in allen Ständen von selbst sporadisch anzutreffen sein könnte, unseren Schluß auf den möglichen Antheil einer solchen an der von uns in das Auge gefaßten Hebung des verwahrlosten öffentlichen deutschen Kunstgeistes zu ziehen.

XIV.

Es war uns unmöglich, die Entartung, in welche namentlich die deutsche theatralische Kunst verfallen, zu bezeichnen, ohne die verderblichen Neigungen und Tendenzen nachzuweisen, deren Einfluß auf jenen üblen Erfolg hinwirkte: um das Theater selbst von der Annahme einer ihm innewohnenden absolut verderblichen Tendenz loszusprechen, war es unerläßlich, den schädlichen Erfolg als ein Ergebniß der Unterdrückung oder wenigstens Vernachlässigung der in ihm enthaltenen guten Anlagen aufzudecken. Wir haben selbst als Beweggrund zur Ausübung dieses nachtheiligen Einflusses keine eigentliche auf das Üble ausgehende Tendenz, sondern das Misverständniß des deutschen Geistes in der Sphäre, wo er auf das Thätigste hätte beschützt werden sollen, bezeichnet. Mit der Schärfe unseres Ausdruckes für die Darstellung des traurigen Erfolges haben wir nie die menschliche Schlechtigkeit, sondern nur den mensch-

lichen Irrthum bezichtigt: dieser hat aber in Wahrheit nur dadurch gewirkt, daß er lediglich die üble Seite der hier im Spiele begriffenen menschlichen Anlagen in Anregung erhielt, wobei wir immer noch nicht klares Bewußtsein hiervon annahmen, sondern eher Oberflächlichkeit und träge Genußsucht. Es war uns ferner möglich, ein so bedeutendes, alle Theile der Gesellschaft in sich schließendes und unleugbar geschichtlich entwickeltes Verhältniß in Berathung zu ziehen, ohne uns dabei in irgend welcher Weise der so leicht und schnell wirkenden Parteischlagwörter und der ihnen zu Grunde liegenden Begriffe zu bedienen: wir haben weder aristokratische noch demokratische, weder liberale noch konservative, weder monarchische noch republikanische, weder katholische noch protestantische Interessen in unser Spiel zu ziehen gesucht, sondern für jede unserer Forderungen uns einzig auf den Charakter des deutschen Geistes gestützt, welchen wir genau zu bezeichnen im Stande waren. Möge dieß von Denjenigen, die sich diesem Geiste gänzlich entfremdet haben, unerkannt geblieben und misverstanden worden sein, so halten wir uns doch nun bei jedem Wohlgesinnten des Vortheiles versichert, in gleicher Weise verfahren zu dürfen, wenn wir es nun schließlich unternehmen, die Möglichkeit einer gründlichen Umbildung des untersuchten üblen Verhältnisses dadurch nachzuweisen, daß wir, wie von jener Seite die verderblichen, jetzt die vortheilhaften und guten Anlagen der betreffenden sozialen Elemente in Anregung zu bringen versuchen. Wir bedienen uns ferner hierzu des Vortheiles, alle vorhandenen Elemente uns in ihren natürlichen Eigenschaften als fortbestehend, und nur der Entwickelung und Umbildung fähig zu denken, wobei wir, was den materiellen Bestand der Staatsgesellschaft betrifft, uns auf denjenigen absolut konservativen Standpunkt stellen dürfen, den wir den idealen nennen wollen, im Gegensatz zu dem formal realistischen, welcher nicht minder ein sinnloser Irrthum, wie der formal realistische Radikalismus ist. Hierbei werden wir noch des alleredelsten und wohlthätigsten Vortheiles genießen, die üblen Seiten der vorhandenen sozialen Elemente uns jetzt gänzlich verdeckt halten zu können, da wir sie am zweckmäßigsten dadurch bekämpfen, daß wir nur ihre guten Seiten hervorziehen und in eine Thätigkeit zu setzen versuchen, welche die üblen nothwendig unschädlich machen müßte. —

Der alte deutsche Geburtsadel befindet sich, trotz aller Schmälerungen seiner politischen Vorrechte, wie wir dieß bereits berührten, in einer vom bürgerlichen Gefühle durchaus noch unbestritten gebliebenen, gesellschaftlich erhobenen Stellung; was sich schon ersichtlich dadurch bestätigt, daß die Verleihung des Adelstitels, so wenig sie auch den Beliehenen zum Pair des alten Geburtsadels umgestalten kann, dennoch ein wesentliches Ziel des Ehrgeizes namentlich zu Reichthum gelangter Bürgerlicher ist. Der reich gewordene Finanzier, der nun sein nutzenbringendes Geschäft nicht mehr fortzuführen nöthig hat, und dafür auf den reinen Genuß seines Reichthums und der ihm dadurch ermöglichten Muße ausgeht, sucht hierfür im Adelstitel gewissermaßen eine sogar nöthigende Autorisation. Man nimmt an, daß ein Adliger kein Geschäft treibt. Mag nun auch die theilweise Verarmung des wirklichen Geburtsadels die entgegengesetzte Erscheinung hervorgerufen haben, so wird gerade hieran doch wieder ein besonderes Wahrzeichen des Adels kenntlich: der Adlige, welcher sich zur Betreibung eines auf reinen Gewinn berechneten Geschäftes entschließt, legt hierbei den Adelstitel gänzlich ab, oder, tritt er in ein öffentliches Amtsdienstverhältniß, so geschieht dieß mit der besonderen, auf den Ehrenpunkt gerichteten Annahme, daß es dem Adligen um eine Laufbahn zu thun sei, in welcher er auf diejenige Machthöhe gelange, wo weniger auf Nützlichkeitszwecke gerichtete Kenntnisse, als der unabhängige Charakter dem Staate zum Vortheil gereichen. Mögen sich diese Richtungen noch so sehr kreuzen und brechen, immerhin bleibt die Tendenz des Fortbestehens des alten Adels darin kenntlich, daß sich in ihm ein ganzer Stand Solcher erhalte, welche sich von Natur aus als der Nöthigung auf das rein Nützliche auszugehen überhoben betrachten. Der wohlgesinnte Adel kann die Befriedigung seines Thätigkeitstriebes naturgemäß nur dann seiner Anlage entsprechend finden, wenn er sie auf solche erhöhete Zwecke richtet, welche der rein bürgerlichen, und selbst der staatsbeamtlichen Tendenz fern liegen müssen. Er tritt durch diese, wie durch Naturnothwendigkeit ihm eingebildete Tendenz von selbst in die von uns bezeichnete eigentliche Sphäre der königlichen Gnade. Somit hätte der dem deutschen Volke mit seinen Fürsten verbliebene Adel nur diese Tendenz freiwillig zum bindenden Gesetze seines Standes zu erheben, und diesem

Gesetze die wohlausgesprochene, durch feste Regeln verpflichtende Kraft zu geben, wie sie den ältesten Ritterorden zu eigen waren, so wäre Deutschland durch die Erhaltung eines jetzt fast überflüssig, ja schädlich dünkenden Standes eine unermeßlich wohlthätig wirksame geistige Charaktermacht gewonnen. Diesem Stande würde dann das bereits ihm abgenöthigte Aufgeben seiner bürgerlichen Vorrechte als das bei jedem Ordensgelübde unerläßliche Opfer gelten müssen, durch welches er sich nun auch das Recht der Exemtion vom gemeinen Nützlichkeitszweckgesetz gesichert habe, welches er dadurch ausübt, daß er seine Thätigkeit nur den höheren, jenem Gesetze ununterworfenen Zwecken widmet. Die stete Erneuerung und Verstärkung dieses Ordens durch die aus königlicher Gnade nach der von uns vorangehend bezeichneten Tendenz in die gleiche Sphäre Erhobenen würde ihn zugleich in eine wohlthuend menschlich vermittelnde und ausgleichende Beziehung zu den ihrer Natur nach nicht eximirten staatlichen und sozialen Organisationen setzen, und sein Vorbild würde dem nur durch Reichthum Eximirten zur edlen Aufmunterung dienen, seinem bloß auf materiellen Besitz begründeten Genusse der Befreiung vom gemeinen Nützlichkeitsinteresse eine nacheifernde, höhere Bedeutung zu geben.

Möge wohl auf dem Wege der fortschreitenden Entwickelung der staatlichen Organisation der allgemeine Nützlichkeitszweck derselben noch so vollständig erreicht gedacht werden, immer wird ein großes Feld für die Thätigkeit der von uns gedachten Eximirten übrig bleiben, denn nie wird es der besonderen Aufopferung an Veranlassung fehlen. Ließe es sich dennoch vorstellen, daß dem vom rechten Bürgerstolz gehobenen und angespannten Streben der bestorganisirten Staatskräfte es endlich gelingen müßte, selbst der Aufopferung für allgemeine und rein menschliche Zwecke auf dem Gebiete der moralischen Weltordnung die Veranlassung zu benehmen, so bliebe den eximirten Ständen ein Feld übrig, auf welchem sie um so mehr zu mittheilender, aufopfernder Thätigkeit sich verpflichtet fühlen müßten, als auf diesem Felde an und für sich ein Vorzug ihnen gestattet war, welcher den Stand des Eximirten recht eigentlich als einen Stand der Gnade auszeichnete, denn dieser Vorzug besteht in dem, ihm nur möglichen, zwecklosen Interesse, dem reinen Genusse an Kunst und Wissenschaft. Dieser Vorzug ist für Den-

jenigen, der mit rechtem Sinne ihn zu genießen weiß, so einzig und beglückend, daß seine Erhaltung ihm jedes Opfers werth dünken muß. Im vorigen Jahrhundert waren es vornehmlich Glieder des Adels, welche diesen Vorzug thätig zu schätzen wußten. Die Geschichte des deutschen Landes wird Beispiele hiervon zu rühmen haben. Ein sächsischer Graf Bünau war es, unter dessen Schutze der große Winckelmann der ersten Befreiung von Nahrungssorge und der Muße zu freien Forschungen im Gebiete des künstlerischen Wissens theilhaftig wurde. Nur in einem großen und weitreichenden Sinne könnte aber die thätige Verwendung dieses edelsten und beneidenswerthesten Vorzuges veredelnd und beglückend auf das Volk und die bürgerliche Gesellschaft zur Wirkung gelangen. Wir bezeichnen, was wir meinen, mit einer vielleicht gewagten Wendung zu unserem nächsten Zwecke hin, indem wir ein warnendes Beispiel der Geschichte anziehen. Wohl verdankt die Welt der freien Muße des römischen Adels, als ihm nach dem Untergange der Republik jede eigentliche politische Thätigkeit abgeschnitten war, die Entstehung und Pflege einer werthvollen und belehrenden Litteratur, welche jedoch den schöpferischen Werken des griechischen Geistes, ohne deren Anregung diese gar nicht zu denken war, und zu denen sie sich nur gewissermaßen als Kommentator verhielt, ohne Vergleich nachsteht: jene Werke waren aus einem lebendigen Wechselverkehre der großen Geister mit dem Geiste des Volkes, namentlich in der Lyrik und Tragik, hervorgegangen. Diesen Wechselverkehr suchte der römische feingebildete Adel nicht, vermuthlich, weil er ihn zu finden verzweifelte: dagegen überließ er gleichgiltig den Schauplatz der Volksvergnügungen den Gladiatoren und Thierkämpfern; den Versuch, mit den Possenreißern sich zu befassen, überließ er stolz seinen freigelassenen Sklaven. Die Geschichte kennt den Untergang dieses Adels und dieses Volkes in wachsender Entsittlichung und materialistischer Rohheit. — Dem deutschen Adel war es zur Zeit des großen Aufschwunges des deutschen Volkes durch die vorangehenden ungeahnten Erfolge des deutschen Geistes auf dem Gebiete des Drama's und der Musik um so eher nahegelegt, diese Erfolge zur Veredelung des Volksgeistes festzuhalten, als gleichzeitig und fortschreitend aus der Entwickelung der deutschen Staatsverfassungen er in seinen früheren politischen Vorrechten ge-

schmälert wurde. Da gegenwärtig seine politisch verkümmerte Lage noch ausgesprochener als damals ist, dürfte es jetzt noch vielleicht an der Zeit sein, zur Nachholung des Versäumten sich kräftig anzulassen: ihm würde daraus eine Thätigkeit von unermeßlich wohlthätiger Wirkung entstehen, denn derselbe deutsche Geist, der ihm andererseits einzig noch eine schöne Bedeutung seines Daseins verleihen kann, ist — wir sahen es — in so großer Bedrängniß, daß wir fast hoffnungslos schon verzweifeln müssen, überhaupt nur mit der Klage darum verstanden zu werden.

Wir bezeichnen nun ohne Umweg den Punkt, auf welchem der feingebildete Kunstgeschmack des von uns gedachten und bezeichneten Eximirten mit dem Bedürfnisse des Volkes und der bürgerlichen Welt, welches diese zur Aufsuchung vorübergehender gefälliger und zerstreuender Unterhaltung antreibt, sich begegnet: dieß ist das Theater. Der täglich angespannte Verbrauch seiner geistigen Kräfte für die unmittelbaren Nützlichkeitszwecke des Lebens gestattet der bürgerlichen Welt keine zwecklose Beschäftigung mit Litteratur und Kunst: desto mehr bedarf sie der Erholung durch abziehende, in einem guten Sinne zerstreuende Unterhaltung, welche ihr wenig oder gar keine Vorbereitung kosten darf. Dieß ist das Bedürfniß. Ihm zu entsprechen, stellt sich sofort der Mime ein; ihm dient das Bedürfniß des Publikums sogar zum Erwerbsquell, wie dem Bäcker der Hunger. Er schlägt das Gerüst auf: das Theater steht da. Hier ist Alles naiv und ehrlich: der Mime bietet seine Kunst, das Publikum belohnt ihm die gewährte Unterhaltung. In diesem Verhältnisse ist Alles unmittelbar: der Zuschauer hält sich an Das, was er vor sich sieht und hört; die Erzählung, die Geschichte wird ihm hier zu einer angenehm anregenden Thatsache: er lacht mit dem Fröhlichen, weint mit dem Traurigen und klatscht, von dem Gewahrwerden der Täuschung zu seiner Erheiterung überrascht, dem gewandten Gaukelspiele seinen Beifall zu. Auf dieses Verhältniß und seine Benützung zu höchsten, idealen Zwecken gründet sich die Entstehung der erhabensten Kunstwerke der größten Dichter aller Zeiten. — Es hat ein Gebrechen, welches in seiner ersten naiven Anlage sich der Beachtung entzieht: die Anwendung des Nutzzweckgesetzes des bürgerlichen Verkehres verwehrt diesem Verhältnisse, sich rein auszudrücken; das Publi-

kum bezahlt und fordert, fordert ohne Urtheil und Kenntniß; der Mime läßt sich bezahlen, und gewährt um des Vortheiles willen dem Publikum, dessen Mangel an Urtheil und Kenntniß er mit schnellem, richtigem Instinkte gewahrt, wie dem verzogenen Kinde nicht Das, was ihm heilsam ist, sondern was seinem Gaumen schmeichelt. Hieraus entsteht die Verwirrung, welche, in übler Tendenz benützt, das Theater zum Verderben der besten sittlichen Anlagen des Volkes, der besten künstlerischen Anlagen der Kunst führen kann. Wir sehen diesen Erfolg fast erreicht. Dagegen nun, hebt diesen Grundschaden auf, oder mildert ihn wenigstens bis zur möglichsten Unschädlichkeit, so bietet dieses Verhältniß, in welchem sich die ästhetische Anlage des Volksgeistes in seiner naivsten Form als ein wirkliches bürgerliches Bedürfniß ausspricht, den einzigen, unvergleichlichen, durch nichts Anderes zu ersetzenden Ausgangspunkt für eine höchste gemeinsame Wirksamkeit der geistigen und sittlichen Seelenkräfte eines Volkes und seiner bevorzugten Geister. — Nach Allem, was in unseren vorangehenden Untersuchungen über die ethische wie ästhetische Bedeutung dieses Verhältnisses sich herausstellte, dürfen wir jetzt schließlich nur noch die Möglichkeit einer Abhilfe des von uns aufgedeckten Grundfehlers in der Organisation des modernen Theaters selbst in das Auge fassen.

XV.

Das Prinzip der von uns gedachten Umbildung des deutschen Theaters im Sinne des deutschen Geistes begründen wir auf ein einziges, in verschiedenen Sphären sich wiederholendes Verhältniß: es ist dasselbe, welches wir eingehender als das des Dichters zum Mimen beleuchteten, und das sich in demjenigen des kunstgebildeten Eximirten zum eigentlichen Publikum, sowie als größtes Verhältniß in dem des Königs zum Volke als identisch darstellt. Hier die reale Kraft des Bedürfnisses, dort die ideale Macht der Gewährung Dessen, was den höchsten Forderungen des Bedürfnisses unerreichbar ist. Von dem größten Verhältnisse des Königs zum Volke sind die ihm gleichen anderen Verhältnisse umfaßt, weßhalb, wenn es der gleichmäßigen Anregung zu gemeinsamer Bethätigung gilt, diese vom Könige

ausgehen muß. Wie dieser das Nützlichkeitszweckgesetz aller staatlichen und gesellschaftlichen Organisationen dadurch zur letzten Ausführung bringt, daß er in seinem Walten jenem die Erreichung Dessen sichert, was es in seiner reinen Konsequenz nicht erreichen könnte, so hat seine Entscheidung überall da einzutreten, wo der Nützlichkeitszweck bis zu diesem Punkte angelangt ist, und es ist daher ein- für allemal vorausgesetzt, daß dieser Punkt ungehindert durch die geeignetste Organisation der bürgerlichen Staatskräfte erreicht wird. Dieses Verhältniß selbst dürfen wir aber nicht als ein chronologisch, sondern als ein synchronistisch, architektonisch geordnetes uns vorstellen; die Ansicht, erst müsse man das Nützliche herstellen, dann sei es Zeit, an das Schöne zu denken, führt, wenn diese verschiedenen Tendenzen als in der Zeit auseinanderliegend festgehalten werden sollen, dazu, daß mit Sicherheit die zweite Tendenz nie aufkommt, weil anzunehmen ist, daß die erste auch die von uns so bezeichnete architektonische Ordnung des Staatsganzen einzig erfüllt, und somit die in dieser Ordnung für die zweite Tendenz reservirte Machtfähigkeit absorbirt hat. Dagegen haben beide Tendenzen gleichzeitig zu wirken, wenn auch immer so, daß die erste die bewegende, das Problem aufstellende, die zweite die abschließende, lösende Macht ist. Ein Beispiel wird dieß klar machen. Eine Stadt braucht eine Wasserleitung; dieß ist ein Bedürfniß, dessen Befriedigung einen der ganzen Stadt gemeinsamen Nützlichkeitszweck ausspricht; ist die Bürgergemeinde an der Ausführung des Baues dieser Wasserleitung z. B. durch fehlende Geldmittel verhindert, so liegt hier ein Mangel in der Zweckmäßigkeits-Organisation der Gemeinde zu Grunde, welchem in ihrer innersten Tendenz, der stadtgemeinnützigen, aus ihren eigensten Kräften abzuhelfen ist; den König unmittelbar hierfür in Anspruch nehmen zu wollen, würde ein beschämendes Bekenntniß der unzweckmäßigen Organisation des Stadtgemeindewesens abgeben, wogegen diese eine Stadt, wenn zur Zeit ihr Vermögen erschöpft ist, ihre ganz natürlichen Hilfsverbündeten in den anderen Städten des Landes suchen müßte; mit diesen in eine organisirte Gemeindeverbindung zu treten, in welcher überhaupt städtische Nützlichkeitsinteressen zu einer gemeinsamen Angelegenheit erhoben, und vermöge welcher nach dem Gesetze der gegenseitigen Hilfs- und Gewährleistung, z. B.

der Feuerversicherungs- und Lebensversicherungs-Gesellschaften, lokalen und partiellen Schäden abgeholfen würde, dieß wäre der jeder guten Staatsorganisation entsprechende Weg. An den König ist hierbei nur der Anspruch zu erheben: dafür zu sorgen, daß die Wasserleitung schön angelegt werde, und der Stadt, wie sie ihr nützlich ist, zugleich zur Zierde gereiche. Dagegen, wollte der König in derselben Stadt einen für rein ästhetische Zwecke bestimmten Prachtbau ausführen lassen, und hierfür das Vermögen der Stadtgemeinde in Anspruch nehmen, so wäre diese in ihrem vollsten Rechte, dieß für eine tyrannische, dem Nützlichkeitszwecke aller ihrer Organisationen hohnsprechende Zumuthung zu halten: nichtsdestoweniger würde sie, wie der König für die Schönheit der Wasserleitung besorgt war, aus Nützlichkeitsgründen ihm keine Hindernisse in den Weg legen, etwa aus dem Grunde, daß dieses Gebäude keinem unmittelbaren Nützlichkeitszwecke diene.

Das Theater, wie wir ersahen, verdankt seine Entstehung einem Bedürfnisse der bürgerlichen Gesellschaft, dem der Erholung und Zerstreuung nach angespannter Berufsthätigkeit. Der wirkliche Nützlichkeitsgrund der Erhaltung des Theaters würde auf der Stelle von der ganzen bürgerlichen Gesellschaft mit größter Lebhaftigkeit bezeugt werden, wenn man die Theater gänzlich schließen, ja nur die Zahl ihrer Vorstellungen vermindern wollte. Hiermit gehen wir, wie in Allem, von einem vorliegenden, praktisch gegebenen Verhältnisse aus: es ist möglich, daß radikale Nützlichkeitspolitiker dieses Verhältniß an und für sich als gemeinschädlich gänzlich aufgehoben wissen wollen, — wogegen wir, aufrichtig gesagt, wenn das Theater unabänderlich seine jetzige Tendenz beibehalten und sogar zu noch größerem Verderben entwickeln müßte, gar Nichts einzuwenden hätten. Jedoch, da wir uns nicht auf den nutzzwecklich radikalen, sondern auf den ideal konservativen Standpunkt gestellt haben, halten wir dieses Eine als konstatirt fest, daß das Theater als Unterhaltungsanstalt für die bürgerliche Bevölkerung einer Stadt einem Bedürfnisse seine Entstehung und Erhaltung verdankt. Handelt es sich nun darum, diesem Bedürfnisse durch die Leistungen des Theaters in dem hohen Sinne, zu welchem es erwiesener Maßen unvergleichlich befähigt ist, welcher aber in dem bloßen auf Nützlichkeitszwecke gerichteten Verkehre zwischen

Publikum und Mimenstand sich nicht erreichen läßt, zu entsprechen, so kann wohl über die Berechtigung, wie Nöthigung zum Einschreiten von Seiten der auf das Ideale gerichteten höchsten Staatsmacht kein gesunder Zweifel aufkommen. In den bestehenden Vereinbarungen zwischen Staat und Krone ist auch diese Nöthigung und Berechtigung bereits vollständig anerkannt: nur konnte von keiner Seite her der Zweck der Dotirung eines Hoftheaters auf der königlichen Civilliste deutlich genug ausgesprochen werden, weil diese Dotirung aus einem ganz anderen Prinzipe als die übrigen Staatsdotirungen hervorging. Als mit der Gründung der neueren Staatsverfassungen der Staatshaushalt in der Weise geregelt wurde, daß die bis dahin freigegebenen Bezüge der Krone nach ihrer vorgefundenen durchschnittlichen Höhe als fester Betrag einer königlichen Civilliste festgestellt wurden, bestimmte man auch die eben um jene Zeit auf den königlichen Hofhaltungsrechnungen gerade für Haltung eines Hoftheaters angegebene Summe zu einem jederzeit für den gleichen Zweck auszugebenden Etat. Hiermit ward, ohne weiter an die Bedeutung und die wahren Bedürfnisse der dramatischen Kunst zu denken, eben nur ein vorgefundener Bestandtheil des königlichen Hofstaatswesens als der Würde der Krone entsprechend anerkannt und festgehalten. Durch die Verwendung dieser Summe zur vorzüglichen Ausstattung eines Theaters in der Landeshauptstadt tritt der König vor Allem in ein gemeinsames Verhältniß zu dem Publikum dieser Stadt, welches andererseits, nach wie vor, seinen Eintritt in dieses Theater bezahlt, und im Grunde genommen zu ihm in einer primitiven, naiven, auf Unterhaltung für ein Eintrittsgeld ausgehenden Stellung verbleibt. Dieses ebenfalls gegebene und aus den Umständen unreflektirt gebildete Verhältniß halten wir nun ebenfalls im ideal konservativen Sinne fest, um uns nun zu fragen, wie es in einem zur Hebung der deutschen dramatischen Kunst vortheilhaften Sinne zu verwerthen sei, da wir gesehen haben, daß es in seiner bisherigen Fortführung geradesweges zu deren Verderben geführt hat.

Stellen wir die Frage so: auf welche Weise ist eine Veredelung des allgemeinen Geschmackes an theatralischen Vorstellungen, wie sie im Sinne der dem Theater zugewendeten königlichen Gnade liegen muß, zu erreichen?

Offenbar nur durch Veredelung des Charakters der theatralischen Vorstellungen selbst. Das Publikum ist willig, auf Alles einzugehen, was seinem natürlichen Grundbedürfnisse Befriedigung gewährt; vortreffliche Vorstellungen vortrefflicher Werke werden von ihm stets mit erhöhter Stimmung und lohnender Anerkennung aufgenommen. Mit vielem Rechte wehrt es sich aber gegen die Anmaßung, auf abstraktem, instruktivem Wege belehrt werden zu sollen. Die Nachahmung des amerikanischen Bildungsspieles, seine Dienstboten in wissenschaftliche und ästhetische Vorlesungen zu schicken, während die Herrschaft sich den Abfall des europäischen Theatertreibens für seine Dollars vorführen läßt, ist bis jetzt noch nicht zum Geschmacke des deutschen Publikums geworden. In seinem Betreff bleibt einzig der Zweifel darüber, ob es möglich sein werde, durch die Vortrefflichkeit des Gebotenen es zu mäßigerem, seltenerem Genusse desselben zu gewöhnen. Nur durch die Beschränkung der Masse der theatralischen Leistungen könnte nämlich andererseits auf die stete Tüchtigkeit derselben Einfluß gewonnen werden, und zwar dieß allein schon in Berücksichtigung der nöthigen Muße zur Ausbildung und Geltendmachung der technischen Gesetze und ihrer Anforderungen, ganz abgesehen davon, daß die Herstellung eines würdigen Repertoirs von genügender Mannigfaltigkeit für jetzt schwer denkbar wäre. Da wir nun bei der Vornahme beharren, trotz des idealen Zieles, welches wir uns stecken, zur Anwendung keiner Art formal radikaler Auskunftsmittel uns hinreißen zu lassen, möchten wir gegen den bezeichneten Übelstand zunächst nur Ausgleichungsmittel in Anwendung gebracht sehen, wie sie im wohlverstandenen, selbst erwerblichen Interesse mehrerer in einer Stadt neben einander bestehender Theaterunternehmungen von selbst als zweckmäßig sich herausstellen, und welche zu dem Ergebnisse der Verminderung der Anzahl der theatralischen Vorstellungen überhaupt führen müßten.

Auf diesem Wege dürften jedoch, selbst wenn auf ihm der Fortschritt noch so willig von allen Seiten unterstützt würde, immer erst nur schwache Möglichkeiten zur Hebung des Geistes der theatralischen Leistungen herbeigeführt werden: der entscheidend umgestaltende Einfluß auf sie könnte dagegen nur durch die Macht des genügend sich wiederholenden Beispiels der Wirkung in jeder Hinsicht vortrefflicher Leistungen zu erlangen

sein. Zu diesem ist auf dem Wege des täglichen Verkehres zwischen Theater und Publikum, namentlich auf der Basis der Erwerbsinteressen, unmöglich zu gelangen, mindestens nicht bei den gegebenen deutschen Theaterverhältnissen im Allgemeinen. Dieses Beispiel kann nur auf einem von den Bedürfnissen und Nöthigungen des alltäglichen Theaterverkehres gänzlich eximirten Boden gegeben werden, auf dem Boden, welcher nur in der Sphäre der in einem großen Sinne von uns gedeuteten königlichen Gnade liegen kann. Bedingung hierfür ist die Außerordentlichkeit in Allem und Jedem, wie sie in erster Linie nur durch größere Seltenheit gewährleistet werden kann. Wir wollen uns zur Charakterisirung dieser Außerordentlichkeit hier nicht durch eine Kritik der erfolglosen Versuche, wie sie nach dieser Seite hin schon angestellt wurden, aufhalten, da überhaupt die Erörterung der technischen Erfordernisse für die Verwirklichung unserer Idee nicht hierher gehören soll: nur erwähnen wir, daß alle sogenannten „Mustervorstellungen" bisher nie den Boden des alltäglichen Theaterverkehres verließen, und sich eigentlich nur als durch Anhäufung und Nebeneinanderstellung gesteigerte theatralische Virtuosenleistungen zu erkennen gaben, und als solche aufgenommen wurden. Dagegen würden die von uns gemeinten, in seltenen Zwischenräumen gebotenen, wahrhaft königlichen Aufführungen folgende charakteristische Merkmale an sich tragen. In ihnen würden ein- für allemal nur solche dramatische Werke zur Darstellung gelangen, welche die vollendete Ausbildung eines bisher gänzlich mangelnden deutschen Styles auf dem Gebiete des lebendigen Drama's wirklich ermöglichen: unter diesem Styl verstehen wir die vollkommen erreichte und zum Gesetz erhobene Übereinstimmung der theatralischen Darstellung mit dem dargestellten wahrhaft deutschen Dichterwerke. Durch die zweckmäßigste Verwendung der vorhandenen, zerstreuten und hierzu versammelten mimischen Talente, von der Darstellung vorhandener wahrhaft deutscher Werke ausgehend, würde zur Veranlassung neuer, für die gleiche Stylbewährung geigneter Werke fortgeschritten werden. Die gewerbliche Tendenz im Verkehre zwischen Publikum und Theater wäre hier vollständig aufgehoben: der Zuschauer würde nicht mehr von dem Bedürfnisse der Zerstreuung nach der Tagesanspannung, sondern dem der

Sammlung nach der Zerstreuung eines selten wiederkehrenden Festtages geleitet, in den von seinem gewohnten allabendlichen Zufluchtsorte für theatralische Unterhaltung abgelegenen, eigens nur dem Zwecke dieser außerordentlichen, eximirten Aufführungen sich erschließenden, besonderen Kunstbau eintreten, um hier seiner höchsten Zwecke willen die Mühe des Lebens in einem edelsten Sinne zu vergessen.

Wir deuteten genug an, um den wohlmeinenden Leser den Einfluß und die Rückwirkung des von uns angerufenen Beispieles auf die theatralische Kunst, auf den dichterischen Geist, auf den künstlerischen Geist überhaupt, und hierdurch auf die Gestaltung eines den deutschen Sinn wirklich zur Erscheinung bringenden Lebens selbst ermessen zu lassen.

Zum Schluß der hiermit beendigten Untersuchungen sei uns ein kurzer, aber weiter Umblick gestattet.

Als Preußen den Umsturz der Bundesverfassung in das Werk setzte, sprach es von seinem *deutschen Beruf*. Da Bayern sich zusammenfaßt, die ihm gewordene neue Stellung rühmlich zu verwerthen, heben seine Staatsmänner nicht minder die ihm obliegende Aufgabe eines deutschen Berufes hervor. Welcher kann dieser sein? Gewiß, nach dem Sinne seiner Lenker, aus ihm einen deutschen Musterstaat zu bilden, zu welchem es, dem gleichzeitigen Drängen seiner inneren sozialen Bedürfnisse gemäß, wie seiner nach außen begrenzten, aber auch durch die Weltlage gewährleisteten Machtstellung entsprechend, ebenso genöthigt wie befähigt ist. Welcher Geist kann einzig zur Bildung dieses deutschen, als Vorbild hinzustellenden Musterstaates dienen? — Als die Krone Preußen drei alte deutsche Fürstenhäuser aus ihren Stammsitzen verwies, berief sie sich auf den Nützlichkeitsgrund: sie deckte hierdurch mit höchster, fast erstaunlicher Energie den innersten Geist des preußischen Staatswesens, der von uns bereits charakterisirten Schöpfung Friedrich's des Großen, auf. Zu welchem Ziele würde es Bayern führen, wenn es in seiner fortschreitenden Staatsorganisation gänzlich

nur die Tendenz des preußischen Staatswesens verfolgte? Nothwendig, daß beide eines Tages auf dem gleichen Punkte sich begegnen und auf einander treffen würden: der stärkere Nützlichkeitsgrund würde dann zu entscheiden haben, und wohin müßte dann die Entscheidung fallen? Wäre es demnach nicht ein allerhöchster Nützlichkeitszweck des bayerischen Staatswesens, bei allen seinen Organisationen lebhaft im Auge zu behalten, daß über allem Nützlichkeitszweck eben noch ein Ideal gelegen sei, und daß Bayern, nur so weit es an dieses reiche, neben Preußen einen deutschen Beruf erfüllen kann? Hat die Krone Preußen von oben herab zu wachen, daß sie nie und nirgends das Nützlichkeitsgesetz aus dem Auge verliere, und muß sie selbst die Gnade nach den Erfordernissen dieses Gesetzes stimmen, hätte dann nicht Bayern seine Nützlichkeitszwecke von unten auf in dem Maaße zu verfolgen, daß das erfüllte Nützlichkeitsgesetz der Krone das freieste Walten der Gnade vor Allem sicherte? Auch Preußen muß und wird erkennen, daß der deutsche Geist es war, der in seinem Aufschwunge gegen die französische Herrschaft ihm einst die Kraft gab, welche es jetzt einzig nach den Gesetzen des Nützlichkeitszweckes verwendet: und hier wird dann der rechte Punkt sein, auf welchem — zum Heile Aller — eine glückliche Leitung des bayerischen Staatswesens mit jenem sich begegnen kann. Aber nur dieser Punkt: es giebt keinen segenvollen anderen. Und dieses ist der deutsche Geist, von dem sich es leicht reden und in nichtssagenden Phrasen sich ergehen läßt, der aber unserer Einsicht, unserem Gefühle kenntlich nur erst noch in dem idealen Aufschwunge der großen Schöpfer der deutschen Wiedergeburt des vorigen Jahrhunderts nachweisbar ist. Diesem Geiste im deutschen Staatswesen die voll entsprechende Grundlage zu geben, so daß er frei und selbstbewußt aller Welt sich kundgeben kann, heißt aber so viel als selbst die beste und einzig dauerhafte Staatsverfassung gründen.

Bericht

an

Seine Majestät den König Ludwig II.

von Bayern

über eine in München zu errichtende

deutsche Musikschule.

Allerdurchlauchtigster großmächtigster König!

Euere Majestät haben mir den Wunsch ausgedrückt, meine Ansicht darüber, was von der Wirksamkeit eines Konservatoriums für Musik zu erwarten sei, und inwiefern hieraus Forderungen zu begründen, sowie diesen Forderungen entsprechende Einrichtungen am hiesigen königlichen Konservatorium der Musik zu treffen sein möchten, auszusprechen.

Dem weitblickenden Auge des erhabenen Freundes meiner Kunst glaube ich nur dann eine befriedigende Einsicht in den hier vorliegenden Fall zu geben, wenn ich diesen im ungetrennten Zusammenhange mit dem heutigen Zustande aller mit ihm sich berührenden Kunstzweige darstelle.

In der Benennung einer Schule als „Konservatorium" liegt der Charakter der von ihr geforderten Wirksamkeit bezeichnet; sie soll den klassischen Styl einer reifen Entwickelung der Kunst erhalten, „konserviren", und zwar durch Pflege und treu

erhaltene Überlieferung namentlich der Vortragsweise für diejenigen Musterwerke, durch welche sich eine Blütheperiode der Kunst zur klassischen gebildet und abgeschlossen hat. Konservatorien für Musik sehen wir zuerst in Italien begründet, zu einer Zeit, wo, namentlich mit der Oper, die italienische Gesangsmusik eine so bestimmte formelle Entwickelung gewonnen hatte, daß selbst in ihrer heutigen größten Entartung die Form derselben als wesentlich unverändert erhalten angenommen werden kann. Auch die Wirksamkeit des berühmten Konservatoriums in Paris konnte sich auf die Erhaltung einer dem französischen Geschmacke klassisch geltenden Vortragsweise für die Werke großer Meister begründen, welche den kombinirten französischen Styl zu einem charakteristischen Abschlusse seiner Tendenz gebracht hatten. Die Vortragsweise, welche in den Konservatorien gepflegt und erhalten wurde, ging demnach ursprünglich von den großen musikalischen Kunstinstituten aus, in welchen die bedeutendsten Künstler der Nation unmittelbar gewirkt und geschaffen hatten. Die Konservatorien von Neapel, Mailand und Paris erhielten und pflegten, was die Theater von St.-Carlo della Scala und der Académie de musique zuvor unter der Mitwirkung der Geschmacksrichtung der Nation zur giltigen klassischen Form durch ihre unmittelbaren Leistungen herangebildet hatten.

Fassen wir nun die Wirksamkeit der zahlreichen auch in Deutschland gegründeten Konservatorien in's Auge, so haben wir uns ihre von jedem Unbetheiligten fast allgemein zugestandene Erfolg- und Nutzlosigkeit einfach daraus zu erklären, daß jenes Kunstinstitut, welches für uns die Bedeutung der genannten großen Theater in Frankreich und Italien hätte, in Deutschland nicht vorhanden ist: in unseren deutschen Schulen ist ein klassischer Styl nicht zu erhalten und zu pflegen, weil er in unseren öffentlichen Kunstinstituten vollkommen unbekannt oder in ihnen unvertreten ist.

Um hierüber klar zu sehen, müssen wir Deutsche zunächst die Schwäche unserer öffentlichen Kunstzustände richtig erkennen, was um so schwerer fällt, als ein gerechter Stolz auf die großen Meister, die aus unserer Mitte hervorgingen, uns gar zu leicht darüber hinwegsehen läßt, wie schlecht wir diese Meister im Betreff der ihnen nöthigen Kunstmittel unterstützten. Deutlich er-

kennen, woran es uns fehlt, werden wir nur dann, wenn wir nicht auf unsere großen Meister selbst blicken, sondern darauf, wie ihre Werke uns vorgeführt werden.

Der flüchtigste Hinblick auf die Geschichte der Musik in Deutschland zeigt uns, daß im Betreff der zur Ausübung dieser Kunst bestellten Institute wir uns in einem durchaus unselbstständigen, unreifen und schwankenden Zustande befinden, welcher nach keiner Seite hin irgendwie noch auf die Ausbildung eines dem deutschen Geiste entsprechenden Styles sich anläßt. Während die Italiener um die Mitte des vorigen Jahrhunderts diesen Styl aus eigensten Mitteln sich bildeten; während die Eigenthümlichkeit des französischen Geschmackes unter der Mitwirkung der größten Kunstkräfte aller Nationen gegen das Ende des vorigen und den Anfang dieses Jahrhunderts den Styl derjenigen Pariser Institute begründete, von welchen aus bis heute der Geschmack fast aller europäischen Nationen beherrscht wird, sind die Deutschen aus der bloßen Nachbildung und Nachahmung der stylistischen Eigenthümlichkeiten der Italiener und Franzosen, namentlich was die in den Theatern giltige Vortragsweise betrifft, nicht herausgekommen.

Um zu sehen, wie nachtheilig dieß für uns sich gestaltet, halten wir nur den Erfolg der Berührung mit fremden Einflüssen, wie er sich bei den Franzosen herausgestellt hat, mit dem zusammen, wie er sich bei uns kundgiebt.

In Paris ward der Italiener und Deutsche sofort Franzose, und der musikalisch weit geringer begabte Franzose drückte den Leistungen des Auslandes mit solcher Bestimmtheit den Stempel seines Geschmackes auf, daß weit über seine Grenzen hinaus dieser Geschmack wieder maaßgebend für die Leistungen des Auslandes wurde. Bei den Deutschen stellte sich dagegen der Hergang folgendermaßen heraus. Die italienische Musik, von Italienern ausgeübt, wird in völlig barbarische Zustände als gänzlich ausländisches Produkt eingeführt. Deutsche Musiker befassen sich mit ihr, indem sie Italiener werden; die französische Oper sucht man durch unbeholfene und verstümmelnde Reproduktion sich anzueignen. Die hieraus sich ergebenden Misstände habe ich wiederholt aufzudecken mich bemüht. So wenig der von mir geführte Nachweis der allen Kunstgeschmack verderbenden großen Inkorrektheit der Leistungen unserer Operntheater be-

achtet worden ist, hatte ich doch das Glück, die Aufmerksamkeit und Theilnahme Euerer Majestät gerade auch für diese meine Klagen zu gewinnen, und eben in diesem Berichte darf ich daher annehmen, an eine Einsicht mich zu wenden, der ich für das Erkannte nicht umständliche Beweise erst beizubringen habe.

Um es in Kürze zu fassen: in unseren Operntheatern ahmen wir auf schlechte und entstellende Weise das Ausland nach. Während Italiener und Franzosen im Verfall ihres Styles begriffen sind, führen wir uns Das, was sie so, immer noch in Uebereinstimmung mit ihren Eigenthümlichkeiten, und immerhin mit stylistischer Korrektheit leisten, verstümmelt und inkorrekt als tägliche Unterhaltung vor.

Welche Vortragsweise hat dieser Erscheinung gegenüber ein deutsches „Konservatorium" für Musik zu „konserviren"?

Hierauf antwortet man mir sehr vermuthlich, daß wir neben jenen Produktionen auch Gluck und Mozart aufführen, und auf die Werke dieser Meister unsere konservativen Sorgen gerichtet bleiben müßten. In dieser Berufung hätten wir den eigentlichen grundverderblichen Irrthum der Deutschen zu ersehen. Gluck's und Mozart's Opern haben wir uns so gut aus den französischen und italienischen Styleigenthümlichkeiten anzueignen suchen müssen, wie jede anderen ausländischen Werke, und ganz in der entstellenden und inkorrekten Weise, wie diese, haben wir uns auch nur Gluck und Mozart zu eigen gemacht. Wären wir aber je im Stande gewesen, sie uns mit stylistischer Korrektheit vorzuführen, so müßten wir endlich unter dem Einflusse des immer tiefer verderbenden, selbst verdorbenen ausländischen Geschmackes gänzlich die Fähigkeit hierzu verloren haben. Und so ist es. Die ganz besondere Gesangs- und Vortragskunst, die zu Gluck's und Mozart's Zeiten sich noch auf die Wirksamkeit namentlich der italienischen Schulen begründete, ist seitdem, gerade in Deutschland nirgends gepflegt, auch im Ausgangspunkte jenes Styles verloren gegangen; und an Nichts können wir heutzutage die Schwäche der Leistungen unserer Opernpersonale deutlicher nachweisen, als an der vollendeten Lebens- und Farblosigkeit der Aufführungen gerade Gluck's und Mozart's, deren Anpreisung als wirklich heuchlerisch und lügnerisch aufzudecken ist.

Eben diese Werke vollkommen richtig wiederzugeben, würde es heute einer Kunstbildung und stylistischen Entwickelung be-

dürfen, wie sie nur die Blüthe einer nachhaltigsten, höchsten und verständnißvollsten Pflege der Kunst des Vortrages erwirken könnte. Daß wir Deutschen uns diesen Erfolg zusprechen möchten, ohne im Mindesten etwas für die erste Grundlage einer nur mit der Zeitproduktion im Verhältniß stehenden Bildung des Vortrages gethan zu haben, beweist nur, daß, wie selbstgefällig wir uns auch dagegen verwahren mögen, uns diese ersten Erfordernisse noch gar nicht zum Bewußtsein gekommen sind.

Die Schwere des Vorwurfes, der uns hier treffen muß, mindert sich, wenn wir die ungemeine Schwierigkeit der uns gestellten Aufgabe in das Auge fassen; den verwirrenden Einflüssen der fremden Stylarten, welche in jeder Form den Geschmack des deutschen Publikums bestimmten und (weil inkorrekt reproduzirt) irreleiten und verdarben, stellte sich nirgends der Sammelpunkt deutscher Bildung entgegen, auf welchem, wie dieß von Paris aus für Frankreich geschah, der Original-Geschmack der Nation sich der fremden Einwirkungen zu seiner eigenen Bereicherung, jedoch für seine eigenen wahren Bedürfnisse neugestaltend, bemächtigen konnte.

Selbst die bedeutendsten deutschen Theater blieben in der abhängigen Stellung, welche die französischen Provinzial-Theater gegenüber Paris einnehmen; nur mit dem großen Nachtheile, daß ihnen das unmittelbar verwandte Vorbild von Paris entrückt und unverständlich war, während andererseits der direkte Einfluß der italienischen Oper, verbunden mit Versuchen, aus eigenen Mitteln die Stylarten des Auslandes nachzuahmen, die Schwierigkeit, alles dieses in korrekter Weise zum Ausdrucke zu bringen, bis in das Unmögliche steigerte.

In welcher Weise nun der Deutsche diese Schwierigkeit überwinden wird, ob rein durch Selbstbeschränkung und Aufgebung einer falschen Universalität, oder durch besonders sorgsame und korrekte Ausbildung und Verwendung aller ihm von außen und aus allen Zeiten überkommenen Styleigenthümlichkeiten, — hierüber dürfen wir zu Folgerungen gelangen, wenn wir uns vorstellen, welcher Forderung zunächst zu entsprechen wäre, um nach der wichtigsten Seite hin einen Anhaltspunkt zur Ausbildung eines wirklichen deutschen Styles für den Vortrag zu gewinnen.

Unstreitig ist es am wichtigsten, daß in irgend einem ge-

eigneten Centrum deutschen Lebens und deutscher Bildung eine für die Aufführungsweise von Werken deutschen Styles mustergiltige Institution in das Leben gerufen werde. Der ungemeine, ganz unvergleichliche Einfluß, welchen das Theater, als fast einziges täglich angewandtes künstlerisches Unterhaltungswerkzeug, auf den Geist und Geschmack des Volkes gewonnen hat, kann uns keinen Augenblick darüber in Zweifel lassen, daß die Institution, welche wir im Sinne haben, nur eine auf theatralische Vorführungen abzielende sein dürfte. Es hat sich erwiesen, daß, was vom Konzertsaale aus auch geleistet werden möge, um dem musikalischen Geschmacke der Nation eine ernstere und edlere Richtung zu geben, dieß immer wieder durch den überwiegenden Einfluß der Oper durchkreuzt und verwirrt worden ist; und es ergiebt sich, daß nur vom Theater aus die gemeinte edlere Richtung auf den Geschmack eines Volkes nachhaltig zur Geltung sich bringen kann.

Nach meiner Erfahrung und Einsicht würde es durchaus erfolglos sein, einem der bestehenden größeren Theater sofort diese bildende Tendenz als einzige Richtschnur seiner Leistungen vorschreiben zu wollen. Die Nöthigung, Jahr aus Jahr ein, ohne Unterbrechung für die tägliche Unterhaltung eines bestimmten städtischen Publikums sorgen zu müssen, hat all' das Unreife, Ungebildete und Inkorrekte seiner bisherigen Leistungen als unerläßliche Folge, zu Wege gebracht, und nach jeder gewaltsamen Anstrengung, dieser Folge sich zu entziehen, müßte es bei der fortbestehenden Nöthigung seines täglichen Betriebes immer wieder in die frühere Tendenz zurückfallen.

In welcher Weise jedoch auch dem stehenden Theater ein wichtiger Antheil an der Hebung und Pflege des guten Geschmackes zugewendet und gesichert werden könne, soll sich im Verlaufe ergeben, sobald ich zunächst diejenige Institution bezeichnet haben werde, welcher die Initiative hierfür zuzutheilen ist. Da meines Erachtens Alles darauf ankommt, zunächst zu der Möglichkeit wirklich korrekter, in allen Theilen vollkommen übereinstimmender Aufführungen von Werken edler Gattung und deutscher Originalität zu gelangen, diese Absicht aber nur ausnahmsweise und seltener zu erreichen sein kann, so würde die gemeinte Institution in einer Veranstaltung von Musteraufführungen bestehen müssen, zu welchen die jedesmal vor-

handenen besten und gebildetsten künstlerischen Kräfte der deutschen Theater zusammengefaßt würden.

Es hat sich bewährt, daß in verzweifelten Lagen, wie die hier betreffenden Zustände sie mit sich führen, nicht durch die reine Theorie, sondern nur durch schnelles Erfassen praktischer Vorlagen einzig Hilfe zu gewinnen ist.

Der tief ernste Sinn Euerer Majestät erkannte die Noth, in welcher ich mich im Betreff der Aufführung meiner neueren Arbeiten, namentlich des projektirten größeren Dramencyklus „der Ring des Nibelungen", befinde. In dem Vorworte zur Herausgabe der letzteren Dichtung habe ich die Veranstaltungen bezeichnet, welche mich einzig zur Lösung der Aufgabe einer befriedigenden Aufführung dieser Dramen geeignet dünken, und mein erhabener Beschützer hat beschlossen, die Lösung dieser Aufgabe durch Anordnung der nöthigen Vorkehrungen herbeizuführen. Diese würden wesentlich in Folgendem bestehen.

Da das stehende Hof- und Nationaltheater zu jeder Zeit vollauf für den täglichen Bedarf des Publikums in Beschlag genommen ist, soll von vornherein von der Benützung seines Lokales für die erzielten, mit höchster Sorgfalt vorzubereitenden Musteraufführungen abgesehen, und dafür ein besonderes Lokal provisorisch hergerichtet werden. Schon die Herrichtung dieses Lokales soll aber, nach dem sinnigen Dafürhalten Euerer Majestät, zur Lösung wichtiger Aufgaben im Betreff der ästhetischen Zweckmäßigkeit der scenischen und akustischen Konstruktion eines mustergiltigen Theaters angewendet werden. Euere Majestät haben daher einem berühmten, und in diesem Fache vorzüglich erfahrenen Architekten die Aufgabe gestellt, vor Allem einen inneren Theaterraum zu konstruiren, in welchem einerseits die ästhetisch unschöne und störende Sichtbarkeit des Orchesters, bei möglicher Steigerung einer edlen Klangwirkung desselben, vermieden, und andererseits, namentlich durch Erfindung von Beleuchtungs-Vorrichtungen, durch welche die scenischen Dekorationen zu wirklich malerisch-künstlerischer Bedeutung erhoben würden, die theatralische Darstellung selbst zu der ihr noch fehlenden edleren Höhe reiner Kunstleistungen erhoben werden soll. Euere Majestät haben den Vorschlag des Architekten, diese provisorische Konstruktion in einem der Flügel des hiesigen großen Ausstellungsgebäudes setzen zu dürfen, sobald sich dieses

als thunlich herausstellt, genehmigt, und dadurch das Unternehmen des Vortheils der geringeren Kostspieligkeit (weil es keiner provisorisch zu konstruirenden Außenwände bedarf), sowie der Zeitersparniß für die Herstellung versichert. Euere Majestät haben mich ferner beauftragt, mein Augenmerk darauf zu richten, aus den deutschen Opernsängerpersonalen diejenigen vorzüglich begabten und gut gebildeten Darsteller aufzusuchen, welche zur gegebenen Zeit für den besonderen Zweck, ungestört von anderen Einflüssen mein Werk einzustudiren und in einer Reihe mustergiltiger Aufführungen dem hierzu einzuladenden deutschen Publikum vorzuführen, nach München berufen werden dürften. Die auf diese Weise bewerkstelligten Aufführungen würden, als Ausnahmsfälle, der Zeit nach wohl vorübergehen; die Vorzüglichkeit derselben würde aber nicht ohne nachhaltigen Eindruck verbleiben, und während es vorbehalten würde, in wiederkehrenden Zeiträumen ähnliche Aufführungen zu wiederholen, würde aus der einen Nöthigung, so und nicht anders mein Werk darzustellen, der Ausgangspunkt einer Institution gewonnen sein, deren Wirksamkeit vom gedeihlichsten Einflusse auf die deutsche Kunst werden müßte.

Ehe ich mich jedoch in die Darstellung der möglichen segensreichen Folgen dieser, ganz auf dem praktischen Wege des unmittelbaren Bedürfnisses in das Leben gerufenen Institution verliere, muß ich nun auch dem Hauptzwecke meiner unterthänigsten Mittheilung gemäß, mich näher darüber auslassen, in welcher Art das hiesige Konservatorium, meinem Dafürhalten nach, an jenen beabsichtigten gedeihlichen Folgen, sowie schon jetzt etwa zur Erreichung jener günstigen Ergebnisse als vorbereitende Musikschule, Antheil zu nehmen bestimmt sein kann.

Es ist einleuchtend, daß zunächst dieser Antheil sich im Wesentlichen auf die vorbereitende Mithilfe zur Gründung der in das Auge gefaßten Institution zu beschränken haben wird, da erst durch die Leistungen jener ein wirklich giltiger Styl für den Vortrag von Werken entschieden deutscher Originalität sich begründen kann. Indem ich mir noch vorbehalte, zu zeigen, wie, ganz der Eigenthümlichkeit der vielseitig beeinflußten Entwickelung des deutschen Kunstgeschmackes gemäß, auch auf didaktischem Wege der uns angemessene höhere Styl vorzubereiten und anzubilden sein wird, fasse ich daher jetzt nur die eine praktische

Nöthigung in das Auge, die unerläßlichsten Kunstorgane, durch welche die beabsichtigten Musteraufführungen ermöglicht werden sollen, bis auf den Punkt vorzubereiten, wo sie zur Lösung der noch nie ernstlich und einzig gestellten Aufgabe befähigt sein können.

Die geeignete richtige Ausbildung der Gesangsorgane mit dramatischem Talente begabter Sänger ist hierzu das Wichtigste. — Kein Zweig der musikalischen Ausbildung ist in Deutschland vernachlässigter und übler gepflegt, als der des Gesanges, namentlich des dramatischen Gesanges. Den Beweis liefert unwiderleglich die außerordentliche Seltenheit vorzüglicher, und zu höheren Zwecken verwendbarer Sänger. Zum Erstaunen ist es, auf wie wenige von den an zahlreichen Theatern oft mit den größten Gehalten angestellten Sängern die Wahl fallen kann, wenn es gilt, wie jetzt es im großherzigen Willen Euerer Majestät liegt, zu mustergiltigen Aufführungen reinsten deutschen Styles, selbst mit großen Opfern die nöthigen Künstler zu berufen. Die zur Darstellung meines Nibelungen-Werkes zu berufenden Sänger sind zum allergrößten Theile bei den deutschen Operntheatern gar nicht zu finden; denn bei den allermeisten fehlt die zur Aneignung der von mir gestellten Aufgabe nöthige Vorbildung fast gänzlich, und vermöge ihrer auf falschem Ruhm begründeten Stellung sind sie meist bereits viel zu verwöhnt und verzogen, um für die Möglichkeit ihrer Umbildung Hoffnung zu gewähren. Während also von dieser Seite nur auf sehr wenige Unterstützung zu rechnen ist, tritt schon für die nächsten praktischen Ziele die Begründung einer zweckmäßig organisirten Gesangsschule als unerläßlich auf.

Der Anregung des Generalmusikdirektors Franz Lachner war es zu verdanken, daß die nöthigen Fonds zur Gründung einer solchen Gesangsschule durch die Munifizenz Allerhöchst Ihres erhabenen Großvaters, Seiner Majestät König Ludwig I., bereits vor längeren Jahren überwiesen wurde. Es ist zu bedauern, daß diese Gesangsschule, ohne namhafte Vermehrung der ihr zugewiesenen Geldmittel, und ohne praktische Erkenntniß der für diesen Fall zu stellenden höheren Aufgabe, zu einer universellen Musikschule mit vorgeblicher Tendenz eines Konservatoriums erweitert worden ist. Während ich mir vorbehalte,

die Wege zu bezeichnen, auf welchen im Verlaufe der Entwickelung auf der ersten nothwendigen Grundlage einer Gesangsschule, diese zu einer universellen Musikschule, einem wahren „Konservatorium", sich entfalten können werde, habe ich, um zu zeigen, daß der bisher eingeschlagene Weg nicht der richtige war, nur auf den Erfolg hinzuweisen, welcher eingestandenermaßen als ein Miserfolg, mit wirklicher Unhaltbarkeit des Institutes, sich herausstellt. Ich trete somit der weisen Ansicht des Generalmusikdirektors Franz Lachner, daß dieser Miserfolg für das Erste nur durch Zurückführung des Konservatoriums auf seine ursprüngliche Basis als praktische Gesangsschule zu verbessern sein wird, mit vollkommener Überzeugung bei, und stimme dafür, die jetzigen Fonds des Konservatoriums lediglich zur Neubegründung einer zweckmäßig organisirten Gesangsschule zu verwenden. Über die Bedeutung und die Tendenz, welche ich dieser Schule beigelegt und eingeprägt wünsche, erlaube ich mir im Allgemeinen mit Folgendem meine Ansicht zu erkennen zu geben.

Die Ausbildung der Gesangskunst ist bei uns Deutschen ganz besonders schwierig, unendlich schwieriger als bei den Italienern, und selbst um Vieles schwerer als bei den Franzosen. Der Grund hiervon liegt nicht nur in den Einflüssen des Klimas auf die Stimmorgane selbst, sondern am nachweisbarsten namentlich in den Eigenthümlichkeiten der Sprache. Während in der italienischen Sprache die ihr eigenen äußerst dehnbaren Vokale durch die anmuthige Energie ihrer Konsonanten nur zu wirksameren Klangkörpern gebildet werden, und selbst der Franzose seinen, bereits weit beschränkteren Vokalismus durch eine Bildung der Konsonanten fließend erhält, deren oft bis zur begrifflichen Misverständlichkeit gelangte Formung einzig dem Bedürfnisse des Euphonismus sich verdankt, hat die deutsche Sprache, nach ihrem tiefen Verfall am Ausgange des Mittelalters, trotz der Anstrengungen der großen Dichter der deutschen Renaissance sich noch nicht so weit wieder entwickelt, daß sie im Betreff des Wohlklanges irgendwie mit ihren romanischen und selbst slavischen Nachbarn wetteifern könnte. Eine Sprache mit meist kurzen und stummen, nur auf Kosten der Sinnverständlichkeit dehnbaren Vokalen, eingeengt von zwar höchst ausdrucksvollen, aber gegen allen Wohlklang durchaus rücksichtslos gehäuften Konsonanten,

muß sich zum Gesange nothwendig ganz anders verhalten, als jene vorerwähnten Sprachen. Das richtige Verhältniß hierfür ist erst zu erkennen; der Einfluß der Sprache auf den Gesang, und endlich vielleicht (denn unsere Sprache ist noch nicht fertig) des Gesanges auf die Sprache, ist erst zu ermitteln; jedenfalls kann dieß aber nicht auf dem bisherigen, von unseren Gesangslehrern eingeschlagenen Wege geschehen. Das Modell des italienischen Gesanges, des einzig als klassisch stylistisch uns vorschwebenden, ist auf die deutsche Sprache nicht anwendbar; hier verdirbt sich die Sprache, und der Gesang wird entstellt: und das Ergebniß ist die Unfähigkeit unseres heutigen deutschen Operngesanges. Die richtige Entwickelung des Gesanges auf Grundlage der deutschen Sprache ist daher die, gewiß außerordentlich schwierige, Aufgabe, deren Lösung zunächst glücken muß. Sie kann andererseits nur glücken durch ununterbrochene Übung an solchen Gesangswerken, in welchen der Gesang der deutschen Sprache vollkommen entsprechend angeeignet ist. Der Charakter dieses Gesanges wird sich daher, dem italienischen langgedehnten Vokalismus gegenüber, als energisch sprechender Accent zu erkennen geben, somit ganz vorzüglich für den dramatischen Vortrag geeignet sein. Im Gegensatz hiervon waren bisher die deutschen Sänger, mehr als die anderer Nationen, für den dramatischen Gesang ungeeignet; eben weil ihre Bildung nach dem fremden Gesangstypus, welcher der Verwendung und Verwerthung der deutschen Sprache hinderlich war, geleitet wurde, wodurch die Sprache selbst in der Art vernachlässigt und entstellt werden mußte, daß gegenwärtig derjenige deutsche Meister, welcher beim Vortrage seiner Werke auf die verständliche Mitwirkung der Sprache rechnet, gar keinen Sänger hierzu findet. Schon dieser einzige Umstand der gänzlich vernachlässigten und undeutlichen Aussprache unserer Sänger ist von der abschreckendsten Bedeutung für das Zustandekommen eines wahrhaft deutschen Styles in der Oper. Ich übergehe daher die zahlreichen Übelstände aufzuzählen, welche aus dieser einzigen fehlerhaften Grundlage des deutschen Gesanges gerade hier sich ergeben müssen, wo andererseits dem Charakter der Nation und ihrer Sprache nach Alles auf den einzig entsprechenden dramatischen Gesang abzielen kann, und nehme es für jetzt über mich, als einseitig zu gelten, wenn ich als Grunderforderniß für die

zu errichtende Gesangsschule aufstelle, daß die in ihr zu befolgende Methode zu allernächst die Lösung der Aufgabe, den Gesang mit der Eigenthümlichkeit der deutschen Sprache in das richtige Verhältniß zu setzen, sich als Ziel zu stecken habe.

Daß hierbei eine eigentliche Verkümmerung des Gesangswohllautes nicht aufkommen dürfe, versteht sich von selbst. Doch beruht gerade hierin die besondere, dem Deutschen gestellte Schwierigkeit. Wenn dem Italiener von der Natur Alles leicht gemacht ist, und er deßhalb wohl auch leicht in Selbstgefälligkeit erschlafft, hat die Natur, die dem Deutschen den Gebrauch seiner Kunstorgane erschwerte, ihn dagegen auch mit Ausdauer und Kraft in der Anwendung der Reflexion auf seine Bildung ausgestattet. Es ist das Besondere des deutschen Bildungsganges, daß er Motiv und Form seiner Bildung sich meist von Außen entnimmt, daß er somit einen Bildungskomplex sich anzueignen sucht, dessen Elemente, nicht nur im Raum, sondern auch in der Zeit, ihm ursprünglich ferne liegen. Während die romanischen Völker einem bedenklichen Leben auf den Augenblick hin sich überlassen und eigentlich nichts recht empfinden, als was die unmittelbare Gegenwart ihnen bietet, baut der Deutsche die Welt der Gegenwart sich aus den Motiven aller Zeiten und Zonen auf. Sein Genuß am Schönen ist somit auch mehr reflektirt, als namentlich bei den romanischen Nachbarn. Auch seine Kunstmittel, ja, wie ich zeigen will, seine Kunstorgane, soll er durch sorgfältige Aneignung, und mit überlegtem Verständnisse der Kunst und ihres Organismus' selbst, wie sie nur auf historischem Wege vermittelt werden, sich gewinnen. Im vorliegenden Falle wird die von deutschen dramatischen Sängern geforderte besondere Eigenschaft nur dann für die Kunst überhaupt vollgiltig zu gewinnen sein, wenn auch der Gesangswohlklang der italienischen Schule in seiner Bildung nicht aufgeopfert wird. In das Studium der beabsichtigten Gesangsschule wird daher das reflektirende Befassen auch mit dem italienischen Gesange inbegriffen sein müssen, und zwar, wie unerläßlich, mit Anwendung der italienischen Sprache. Hiermit ist der zur Übung bestimmte Vortrag nicht nur fremder, sondern auch verschiedenen früheren Perioden angehörender Stylarten in das Auge gefaßt, welche, von der Absicht des Studiums mit wohlerwogener Erkenntniß der Eigenthümlichkeiten derselben geleitet, als Bildungsmittel

für die Zöglinge selbst zunächst von mir in das Auge gefaßt wird. Welche Folgerungen ich an dieses Bildungsmoment und seine Verwendung, bezüglich der Bedeutung und späteren Ausdehnung des ganzen Institutes, knüpfe, werde ich mich bemühen im Verlaufe in ein helleres Licht zu stellen. Um dagegen dieser zukünftigen Ausdehnung schon bei Besprechung der Gesangsschule noch weitere Begründung zu geben, erlaube ich mir zunächst auf diejenigen Hilfsmittel einer richtigen und vollkommenen Ausbildung des Sängers aufmerksam zu machen, welche schon zur gedeihlichen Wirksamkeit der Gesangsschule, als solcher, herangezogen werden müssen.

Unerläßlich ist es, daß der Sänger auch ein guter Musiker sei. Wie übel in dieser Hinsicht es bei uns, die wir uns so gern als gründlich und gediegen den Ausländern gegenüber hinstellen, beschaffen ist, kann nicht laut genug beklagt werden. Die erste grammatikalische Kenntniß der musikalischen Sprache, das einfache Lesen der Noten, ist den meisten Sängern dermaßen fremd, daß bei ihnen das Studium einer Gesangspartie nicht etwa heißt, den Vortrag und Gehalt derselben sich aneignen, sondern einfach die Noten treffen lernen, womit, wenn es erreicht ist, das Studium selbst eigentlich als abgeschlossen betrachtet wird. Man urtheile nun, welchen Standpunkt dieser vernachlässigte Bildungsgrad eines Sängers gerade zum Charakter der deutschen Musik, deren reich entwickeltes harmonisches Gewebe sie ganz vorzüglich auszeichnet, einnimmt, und leicht wird es zu begreifen sein, warum so wenigen deutschen Meistern es noch beikommen konnte, die reiche Entwickelung, welche die deutsche Musik auf dem Instrumentalgebiete gewonnen, bisher noch auf die Oper überzutragen. — Hiergegen wird es daher erforderlich, sogleich mit dem eigentlichen Gesangsunterrichte auch gründlichen Musikunterricht überhaupt eintreten zu lassen, und ich verstehe hierunter theoretische Belehrung und praktische Übung in der Harmonie, fortschreitend bis an diejenige Grenze der eigentlichen Kompositionslehre, welche sich mit der genauen Kenntniß der Konstruktion eines Tonwerkes, des Baues seiner Perioden, der Bedeutung und der Verhältnisse der in ihm enthaltenen Themen, sowie dem genauen Innewerden ihrer Phraseologie abschließt. An dieses geforderte Studium der Bildung des Sängers würde nun anzuknüpfen sein, wenn die Entwickelung und Erweiterung

der eigentlichen Gesangsschule zur allgemeinen Musikschule in das Auge gefaßt werden soll.

Um aber zuvor noch allen Erfordernissen für die wirklich vollkommene Ausbildung eines Sängers, namentlich von dramatischer Tendenz, gerecht zu werden, müßten wir erst nothwendig noch für den rhetorischen und gymnastischen Theil derselben sorgen. Die Erfordernisse beider Tendenzen fallen bereits in die Anfangsgründe des reinen Gesangsunterrichtes. Um seinen Ton mit dem Wort in richtige Übereinstimmung zu setzen, muß der Sänger schön und richtig sprechen lernen; um volle Herrschaft über das unmittelbare Gesangsorgan, den Kehlkopf und die Lungen, zu erhalten, muß er seinen ganzen Körper vollkommen in seine Gewalt bekommen. Für den zweckmäßigsten Unterricht nach diesen beiden Seiten hin, ist daher sogleich im Anfange der eigentlichen Stimmbildungsstudien zu sorgen. Der Sprachunterricht wird von der rein physischen Ausbildung des Sprachorganes bis zur genauen Belehrung über die Konstruktion des Verses, die Eigenschaften des Reimes, und endlich den rhetorischen und poetischen Gehalt des dem Gesange zu Grunde liegenden Gedichtes vorschreiten. Der gymnastische Unterricht aber wird sich, von der für die Tonbildung nöthigen Belehrung der Körperhaltung ausgehend, bis zur Entwickelung der plastischen und mimischen Fähigkeit, den Erfordernissen jeder dramatischen Aktion zu entsprechen, erstrecken. Diese Erweiterung des Gesangsunterrichtes ist unerläßlich, wenn er nicht einseitig seinen wahren Zweck aus dem Auge verlieren soll.

Der gänzliche Mangel an Ausbildung in diesen Zweigen ist es, was die meisten unserer heutigen Opernsänger so unfähig für unsere Kunstaufgaben macht. Es ist unglaublich, auf welche Gleichgiltigkeit gegen den „Text" ihrer Arien man bei ihnen trifft; kaum verständlich, oft gänzlich unverständlich ausgesprochen, bleibt der Vers und sein Inhalt, wie dem Publikum (wenn dieses sich nicht durch Nachlesen im Textbuche hilft) so auch dem Sänger selbst fast ganz unbekannt, und es ergiebt sich schon aus diesem Umstande ein dumpfer, fast blödsinniger Zustand seiner Geistesbildung, welcher das Befassen mit ihm, unter Umständen, zu einer geradesweges beklemmenden Pein macht. Daß ein Sänger, der den Inhalt des Gedichtes und der darzustellenden Situation nicht wahrhaft kennt, sondern dafür das her-

kömmliche Belieben der Opernroutine substituirt, auch in seiner plastischen und mimischen Aktion eigentlich nur sinnlose Gewohnheiten nachahmen kann, ergiebt sich von selbst; und der wirklich gebildete Theil der Nation mag sich schon hieraus erklären, warum er sich, als Opernpublikum konstituirt, eigentlich kindisch und degradirt vorkommen muß, weßhalb auch der Besuch der Oper ihm ganz richtig als eine frivole Ausschweifung erscheint, für die er sich am Ende gerechter Weise mit tödlicher Langweile bestraft fühlt. —

Indem ich bisher nur den praktischen Zweck der Ausbildung von Sängern, welche fähig wären, bei den beabsichtigten Musteraufführungen mitzuwirken, verfolgte, gelangte ich wiederholt bereits an die Grenzen der reinen Gesangsschule, an welchen diese sich einerseits in das weitere Gebiet der Musik, andererseits, durch die zuletzt aufgestellte Forderung, mit dem Gegenstande des Unterrichtes einer reinen Theaterschule berührt. Es ist unerläßlich, und entspricht zugleich der mir gestellten Aufgabe, diese Grenzen, wenn sie auch um der Erreichung des nächsten Zweckes willen für das Erste als einzuhalten betrachtet sein sollen, dem Plane nach folgerichtig zu erweitern, um auf dem Wege der Darstellung des praktischen Bedürfnisses die Nöthigung zu allmählicher späterer Ergänzung klarer zu machen, sowie im Voraus die Mittel hierzu zu bestimmen.

Keinem Musiker, möge er sich für die Ausübung seiner Kunst einem Spezialfache widmen, welchem er wolle, kann ein im Anfange seiner Ausbildung empfangener Gesangsunterricht anders, als vom höchsten Vortheile sein. Die Vernachlässigung des Gesanges rächt sich in Deutschland nicht nur an den Sängern, sondern selbst an den Instrumentalisten, am meisten aber auch an den Komponisten. Wer nicht selbst zu singen versteht, kann nicht mit voller Sicherheit für den Gesang schreiben, noch auch auf einem Instrumente den Gesang nachahmen. In wie weit jeder Musiker an der Gesangsbildung sich betheiligen sollte, dürfte einzig von der Beschränkung seines Stimmorganes abhängen. Jeder Mensch, namentlich der mit musikalischer Neigung begabte, besitzt an seinem Sprechorgane das Material, durch dessen möglichste Ausbildung er sein Innewerden der wahren Eigenschaften des Gesanges wenigstens so weit entwickeln sollte, daß sie ihm nicht fremd, sondern seinem Bewußt-

sein innig bekannt wären. Die menschliche Stimme ist die praktische Grundlage aller Musik, und, so weit diese sich auf dem ursprünglichen Wege entwickeln möge, immer wird doch die kühnste Kombination des Tonsetzers, oder der gewagteste Vortrag des Instrumentalvirtuosen an dem rein Gesanglichen schließlich das Gesetz für seine Leistungen wieder aufzufinden haben. Ich glaube daher, daß der Elementarunterricht im Gesange für jeden Musiker obligatorisch gemacht werden muß, und würde demnach in der geglückten Organisation einer Gesangsschule, nach den bezeichneten Normen, auch die Grundlage der beabsichtigten allgemeinen Musikschule erblicken. Sie würde daher zunächst an derjenigen Grenze zu erweitern sein, an welcher wir sie bei der Nothwendigkeit, den Sänger in den Elementen der Harmonielehre und der Anleitung zur Analyse der musikalischen Kompositionen zu unterweisen, angelangt sahen.

Hier muß ich aber sofort ausdrücklich betonen, daß ich den Charakter unserer Anstalt nur als den einer rein praktischen Schule zur Ausbildung der Vortragsmittel von Werken klassischen und deutschen Musikstyles festhalte; die eigentliche musikalische Wissenschaft mit ihren Zweigen zugleich in einer Musikschule vertreten zu wollen, müßte von dem wichtigsten Zwecke, den Werken der Musik zu ihrer vollendeten Aufführung zu verhelfen, gänzlich ableiten, ihre Wirksamkeit lähmen und verwirren. Die dem ausübenden Musiker und Komponisten nöthige Wissenschaft lernt sich ebenfalls nur auf praktischem Wege, und auf diesem führt vor allen Dingen die Mitwirkung zu guten Aufführungen, endlich die Anhörung und Anleitung zur Beurtheilung derselben; was dazwischen liegt, die Aneignung der Kenntniß der theoretischen Gesetze der eigentlichen Kompositionslehre, ist Sache des Privatstudiums, zu dessen Anleitung in keiner größeren Stadt Deutschlands, am wenigsten hier am Sitze der beabsichtigten praktischen Musikschule, der geeignete Lehrer fehlen wird. Was dagegen dem Jünger der Musik, der die leicht ihm zugänglichen Lehren der musikalischen Wissenschaft überall in Deutschland besser und gründlicher als in Frankreich und Italien erlernen kann, von je Noth gethan hat, ist, die Gesetze des schönen und richtigen Ausdruckes sich zum Bewußtsein zu bringen, nach welchen er das Erlernte anzuwenden hat. Zur Zeit der Blüthe der italienischen Musik sendeten daher deutsche

Fürsten und französische Akademien ihre Begünstigten nach Rom und Neapel, weil diese Bildung durch Anhörung klassischer Vortragsweisen daheim nicht zu gewinnen war. In eben dieser Weise sorgten einst die italienischen Fürsten und Großen für die Ausbildung der jungen Maler einfach dadurch, daß sie den Meistern die Mittel zu bedeutenden Kunstschöpfungen gaben, welche dann unmittelbar dem Schüler als Vorbild und Lehre dienten. Im Atelier, in der Werkstatt des Meisters, während er schafft, und seine Werke fördert, ist die wahre Schule des berufenen Jüngers. Diese Werkstatt auch dem Musiker unserer Zeit zu geben, sei nun das schöne Ziel des erhabenen Freundes meiner Kunst.

Indem ich also den eigentlichen theoretischen Kompositionsunterricht, als Harmonielehre und Kontrapunktlehre, aus dem praktischen Lehrplane der zu bildenden Musikschule verweise, und auf den stillen persönlichen Verkehr zwischen dem lernbegierigen Schüler und dem leicht zu erkiesenden Lehrer beschränke, fasse ich desto schärfer die Mittel der Geschmacksbildung für das Schöne und Ausdrucksvolle in's Auge, und erkenne hierfür einzig als fördernden Weg die Anleitung zur richtigen und schönen Vortragsweise. In dieser Beziehung hatten wir zu allernächst für den Gesang zu sorgen, weil dessen Ausbildung, nach meiner Meinung an und für sich die Grundlage aller musikalischen Bildung, wie sie von besonderer Schwierigkeit, auch in Deutschland am meisten vernachlässigt ist.

Ungleich besser steht es dagegen bei uns im Instrumentalfache. Von der wenig gepflegten Stimme hat sich der Deutsche von jeher mit Vorliebe zu dem Ton-Instrumente geflüchtet. Jede große Stadt Deutschlands hat verhältnißmäßig gute, ja hier und da vorzügliche Orchester aufzuweisen; an guten, ja sogar vortrefflichen Streich- und Blasinstrumentisten fehlt es nicht. Jedes bedeutende Orchester besitzt für jedes Instrument den Meister, bei welchem der Schüler die Technik seines erwählten Instrumentes bis zur größten Fertigkeit erlernen kann. Ich ersehe keinen Grund, hieraus einen besonderen Zweig des Unterrichtes an einer Musikschule zu bilden; gemeinschaftliche Erlernung der Instrumental-Technik hat keinen Sinn, und kann höchstens in russischen Kasernen mit Erfolg betrieben werden. Bei der Erweiterung der beabsichtigten Musikschule nach dieser

Seite hin dürfte auf die eigentliche Erlernung der Instrumental-Technik nur gewissermaßen aus humanen Gründen Rücksicht genommen werden, nämlich: talentvollen jungen Musikern, welche sich für ein Instrument entschieden haben, müßte der geeignete Meister aus der Zahl der Angestellten des Orchesters zugewiesen, und im Falle des Bedürfnisses, eben bei großem Talente des Schülers, der Meister für seinen Unterricht auf subventionellem Wege entschädigt werden. — Anders verhält es sich jedoch, dem ausgesprochenen Zwecke gemäß, mit der Wirksamkeit des Meisters wie des Schülers von da ab, wo der durch Privatunterricht bis zur Beherrschung der Technik gereifte Schüler sich zur Bildung seines ästhetischen Geschmackes am Schönen und Richtigen des Vortrages anlassen soll. Hier tritt der Fall ein, wo selbst unsere besten Orchester noch nicht zum „Konserviren" berechtigt, sondern in Wahrheit erst noch derjenigen Ausbildung bedürftig sind, welche ihre Leistungen auf die gleiche Höhe mit den Werken der großen deutschen Meister selbst bringen soll; und hier ist daher das Einschreiten der Wirksamkeit einer höheren Musikschule zur Mithilfe an der Ausbildung eines klassisch deutschen Musikstyles von ernster Wichtigkeit.

Deßhalb sei mir hier eine nöthige Beleuchtung des deutschen sogenannten Konzertwesens zuvörderst gestattet. —

Neben den deutschen Operntheatern, in welchen mit der Aufführung aller Gattungen der Opern-Musik von neueren und älteren italienischen und französischen Meistern, sowie der klassischen Opern deutscher Komponisten, als Gluck und Mozart u. s. w., abgewechselt wird, haben sich Konzertanstalten gebildet, welche zur Unterhaltung ihrer Abonnenten ebenfalls alle Gattungen der reinen Instrumental-Musik, sowie der gemischten Chorgesangsmusik, vorzuführen sich angelegen sein lassen. Der Charakter dieser musikalischen Unterhaltungen ist zweierlei, und ihre Grundlage ist einerseits das Virtuosenthum, andererseits beruht sie auf dem Verfalle der Kirchenmusik. Namentlich der Instrumental-Virtuose, der sich auf seinem besonderen Instrumente zu Gehör bringen wollte, lud hierzu das Publikum der Städte, welche er bereiste, ein; um seine persönlichen Leistungen zu unterstützen, und sie durch Abwechselung zu heben, zog er die Mitwirkung anderer Virtuosen, namentlich beliebter Sänger, sowie des Orchesters, welches durch eine Ouvertüre oder Sym-

phonie einleiten und ausfüllen sollte, heran. Neben diesen, wegen des Wettstreites der in ihnen auftretenden Virtuosen so benannten, „Konzerten" fand, namentlich in protestantischen Ländern, die Übersiedelung der Kirchenmusik in den Konzertsaal, unter dem Titel von Oratorien, wie sie vorzüglich in England der religiösen Etiquette wegen beliebt wurde, Nachahmung und Verbreitung. Durch den Kompromiß und die Verschmelzung dieser beiden, eigentlich sich sehr entgegenstehenden Elemente, sind die großen Musikfeste entstanden, welche auch die Deutschen allsommerlich an verschiedenen Orten zu begehen sich angelegen sein lassen, und deren beschränktere Nachahmung allwinterlich, in den sogenannten Abonnementskonzerten, zur geselligen Unterhaltung eines Theiles des städtischen Publikums verwendet wird. Man glaubt sich berechtigt, die eigentliche musikalische Bildung des deutschen Publikums als von diesen Konzertanstalten ausgehend anzusehen, und hierzu hat man insofern guten Grund, als die ernstesten und geistvollsten Werke unserer großen deutschen Meister eben dem Gebiete der Instrumentalmusik angehören, und, weil hier geeignet, am häufigsten in ihnen zur Aufführung gebracht werden können. Zu einiger Vorsicht in der Schätzung dieses Einflusses hat uns der Umstand, daß neben diesen solideren Kunstgenüssen das Publikum nichtsdestoweniger gern doch auch die schlechtesten Theateraufführungen des schlechtesten Genre's der Oper besucht, bisher noch nicht bestimmen können; auch daß unmittelbar vor oder nach einer Mozart'schen oder Beethoven'schen Symphonie das sinnloseste Gebahren eines Virtuosen, oder die trivialste Arie einer Sängerin nicht nur Anhörung, sondern oft Beifall, ja Enthusiasmus finden und erwecken konnte, hat unsere Konzertveranstalter, trotz der von ihnen empfundenen Noth unter solchen Umständen gute Programme zusammenzustellen, noch nicht über das Grundfehlerhafte ihrer Unternehmungen belehren können. Die Gewöhnung, den Saal von den zahlreichen Gliedern der Familien, welche hier für einen verhältnißmäßig sehr geringen Abonnementspreis Raum und Gelegenheit zur Befriedigung der geselligen Bedürfnisse einer unschuldigen Eitelkeit und eben so unschädlichen Unterhaltung finden, meistens zum Erdrücken gefüllt zu sehen, konnte hierin zum Theil irreleiten; die Willigkeit, mit welcher dieses Publikum sich führen und für

seinen Geschmack bestimmen ließ, die oft als Enthusiasmus sich äußernde Gefügigkeit der Zuhörer gegen das als klassisch und vorzüglich Bezeichnete, die Bereitwilligkeit in der Anerkennung der Autorität der leitenden Häupter, — alles dieses konnte so weit täuschen, daß man in den Konzert-Instituten den Höhepunkt des deutschen Musiklebens erreicht zu haben wähnte.

Die Enttäuschung würde schnell eintreten, wenn unsere Abonnenten eines Tages uns verließen, um der Befriedigung ihrer geselligen Bedürfnisse in irgend einer anderen Art nachzugehen; wenn vielleicht wissenschaftliche Vorträge, chemische Experimente u. dgl. noch wohlfeilere Gelegenheit zur Unterhaltung geben könnten. Gestehen wir, daß dieser Fall möglich ist. Was würde dann aber bewiesen, woraus der zu beklagende auffallende Antheilsmangel zu erklären sein? Aus dem Verfalle des öffentlichen Musikgeschmackes? Aber ihr glaubtet seine Bildung ja in eueren Händen zu haben? Es stand bei euch, ihm euer Belieben einzuprägen; da dieß ja wohl ein klassisches war, warum gelang es euch nicht?

Der Fehler liegt darin, daß wir klassische Werke besitzen, für sie aber noch keinen klassischen Vortrag uns angeeignet haben. Die Werke unserer großen Meister beeinflußten das eigentliche Publikum mehr durch die Autorität, als durch den wirklichen Eindruck auf das Gefühl, und es hat daher noch keinen wahrhaftigen Geschmack dafür. Und hierin, aber gerade hierin, liegt das Heuchlerische das Klassizitäts-Kultus, gegen welchen, von leicht zu verdächtigender Seite her, oft Vorwürfe aufgekommen sind. Betrachten wir, mit welcher Mühe und Sorgfalt Italiener und Franzosen sich für den Vortrag der Werke ihrer klassischen Epochen übten; sehen wir noch heute, mit welch' ganz vorzüglichem Fleiße französische Musiker und Orchester die schwierigsten Werke Beethoven's sich anzueignen und für das Gefühl unmittelbar eindrucksvoll zu machen suchten, so ist es dagegen zum Erstaunen, wie leicht wir Deutschen es uns machen, um gegenseitig uns einzureden, das Alles komme uns ganz von selbst, durch reine wundervolle Begabung an. Man nenne mir in Deutschland die Schule, durch welche der giltige Vortrag der Mozart'schen Musik festgestellt und gepflegt worden sei? Gelingt dieser unseren Orchestern und ihren angestellten Dirigenten so geradesweges von selbst? Wer hat es ihnen

aber sonst gelehrt? — Um bei dem einfachsten Beispiele, den Instrumentalwerken Mozart's (keineswegs den eigentlichen Hauptwerken des Meisters, denn diese gehören der Oper an) zu verweilen, so ist hier zweierlei ersichtlich: die bedeutende Erforderniß für den sangbaren Vortrag derselben, und die spärlich vorkommenden Zeichen hierfür in den hinterlassenen Partituren. Bekannt ist uns, wie flüchtig Mozart die Partitur einer Symphonie, nur zu dem Zwecke einer besonderen Aufführung in einem nächstens von ihm zu gebenden Konzerte, aufschrieb, und wie anforderungsvoll er dagegen für den Vortrag der darin enthaltenen sanglichen Motive beim Einstudiren des Orchesters war. Man sieht, hier war Alles auf den unmittelbaren Verkehr des Meisters mit dem Orchester berechnet. In den Partien genügte daher die Bezeichnung des Hauptzeitmaaßes, und die einfache Angabe der starken und leisen Spielart für ganze Perioden, weil der dirigirende Meister beim Einstudiren mit lauter Stimme, meistens durch wirkliches Vorsingen, den gewollten Vortrag seiner Themen den Musikern zu erkennen geben konnte. Noch heute, wo wir andererseits uns an sehr genaue Bezeichnung der Vortragsnüancen gewöhnt haben, sieht der geistvollere Dirigent sich oft genöthigt, sehr wichtige, aber feine Färbungen des Ausdruckes den betreffenden Musikern durch mündliche Verdeutlichung mitzutheilen, und in der Regel werden diese Mittheilungen besser beachtet und verstanden, als die schriftlichen Zeichen. Wie wichtig diese aber gerade für den Vortrag Mozart'scher Instrumentalwerke waren, leuchtet ein. Der, im Ganzen oft mit einer gewissen Flüchtigkeit entworfenen, sogenannten Ausführungs- und namentlich Verbindungs-Arbeit in seinen Symphoniesätzen gegenüber, liegt das Hauptgewicht der Erfindung hier vor allem im Gesange der Themen. Zu Haydn gehalten, ist Mozart in seinen Symphonien fast nur durch diesen außerordentlich gefühlvollen Sangescharakter der Instrumental-Themen bedeutend; in ihm liegt ausgedrückt, wodurch Mozart auch in diesem Zweige der Musik groß und erfinderisch war. Hätte es nun in Deutschland ein so autoritätsvolles Institut gegeben, wie für Frankreich das Pariser Conservatoire es ist, und hätte hier Mozart seine Werke aufgeführt, oder den Geist ihrer Aufführungen überwachen können, so dürften wir annehmen, daß bei uns eine giltige Tradition dafür etwa in der Art

erhalten sein würde, wie im Pariser Conservatoire, trotz aller auch dort eingerissener Verderbniß, z. B. für die Aufführung Gluck'scher Musik sich eine immerhin oft noch überraschend kenntliche Überlieferung erhalten hat. Dieß war aber nicht der Fall; einmal, in einem von ihm gegebenen Konzerte, mit einem gelegentlich engagirten Orchester, in Wien, Prag oder Leipzig, führte er diese eine Symphonie auf, und spurlos verschollen ist hiervon die Tradition. Was übrig blieb, ist die dürftig bezeichnete Partitur, die jetzt, als klassischer Überrest von einer lebendig vibrirenden Produktion, zur einzigen Richtschnur für den Vortrag bewahrt, und mit übel verstandener Pietät der Wiederaufführung des Werkes einzig zu Grunde gelegt wird. Nun denke man sich ein solch' gefühlvolles Thema des Meisters, welchem der klassische Adel des italienischen Gesangsvortrages der früheren Zeiten bis in die innigsten Schwebungen und Biegungen des Tonaccentes, als Seele seines Ausdruckes, vertraut war, und welcher jetzt dem Orchester-Instrumente diesen Ausdruck beizulegen sich bemühte, wie Keiner vor ihm; dieses Thema denke man sich nun ohne jede Inflexion, ohne jede Steigerung oder Minderung des Accentes, ohne jede dem Sänger so nöthige Modifikation des Zeitmaaßes und des Rhythmus, glatt und nett fortgespielt, mit dem Ausdrucke, mit welchem etwa eine musikalische Zahl ausgesprochen würde, und schließe auf den Unterschied, der hier zwischen dem ursprünglich vom Meister gedachten, und dem jetzt wirklich empfangenen Eindrucke stattfinden muß, um sich über den Charakter der Pietät gegen Mozart's Musik, wie er unseren Musik-Konservatoren eigen ist, Aufschluß zu verschaffen. Um dieß noch genauer an einem bestimmten Beispiele zu bezeichnen, halte man etwa die ersten acht Takte des zweiten Satzes der berühmten „Es dur-Symphonie" Mozart's, so glatt vorgespielt, wie ihre Bezeichnung durch die Vortragszeichen es nicht anders zu erfordern scheint, damit zusammen, wie ein gefühlvoller Musiker sich dieses wundervolle Thema unwillkürlich vorgetragen denkt; was erfahren wir von Mozart, wenn wir es auf diese Weise farb- und lebenslos vorgeführt erhalten? Eine seelenlose Schriftmusik, nichts anderes. —

Ich habe mich ausführlicher bei diesem einen, weil einfacheren und deutlicher zu führenden Nachweis verweilt, um nun mit wenigen Strichen die unermeßlichen Nachtheile berühren zu

können, denen gar die überaus reiche Instrumental-Musik Beethoven's, für deren Ausführung und Vortrag es fast gar keine kenntliche Tradition giebt, bei gleichem Verfahren ausgesetzt sein muß. Von Beethoven steht es fest, daß er selbst seine schwierigen Instrumentalwerke nie in vollkommen entsprechender Weise zur Aufführung hat bringen können. Wenn er eine seiner schwierigsten Symphonien, noch dazu im Zustande der Taubheit, mit zwei kurzen Proben zu Tage fördern mußte, so können wir wohl denken, mit welcher verzweiflungsvollen Gleichgiltigkeit er gegen dieses Experiment erfüllt war, namentlich wenn wir dagegen erfahren, mit welch' unerhörter Sorgfalt und peinlicher Genauigkeit für den gewollten Ausdruck er dann seine Forderungen zu stellen sich bewogen fand, wenn ihm ein künstlerischer Verein, wie der des an sich ausgezeichneten Schuppanzig'schen Quartettes, mit der nöthigen blinden Ergebenheit zu Gebote stand. Allerdings finden wir in den hinterlassenen Beethoven'schen Partituren hiergegen die Forderungen für den Vortrag bei weitem bestimmter, als bei Mozart, bezeichnet; um so viel höher und potenzirter ist aber auch die Aufgabe selbst gestellt, welche gerade um so viel schwieriger ist, als der Thematismus Beethoven's sich komplizirter zu dem Mozart's verhält. Ganz neue Erfordernisse treten für den Vortrag der Beethoven'schen Werke durch die ungemein ausdrucksvolle Anwendung der Rhythmik auf, und das rechte Zeitmaaß für einen Beethoven'schen Symphoniesatz, sowie vor Allem die stets gegenwärtige, überaus feine und sprechende Modifikation desselben, ohne welche der Ausdruck der ungemein beredten musikalischen Phrase oft ganz unverständlich bleibt, zu finden, ist eine Aufgabe, die jeder angestellte Orchesterführer unserer Tage sich zwar unbedenklich zu lösen getraut, jedoch nur, weil er sie gar nicht einmal kennt. Halten wir hierzu noch die, der Deutlichkeit des musikalischen Vortrages nicht selten hinderliche, Beschaffenheit der Beethoven'schen Behandlung des Orchesters, für welche er in der Idee weit den technischen Kombinationen des ihm zeitgenössischen Orchesters vorausgeilt war, so ergiebt es sich, daß oft der Gedanke des Tondichters durch die Verwendung der Instrumente, wie sie ihm von seinen Vorgängern als einziger Gebrauch überliefert war, nicht zu entsprechender sinnfälliger Deutlichkeit gelangte. Dieses Orchester ganz zum redenden Ausdrucke seiner Gedanken

zu machen, verhinderte ihn außerdem in den wichtigsten Epochen seines Lebens und Schaffens seine Taubheit, welche ihn dem unmittelbaren Verkehre mit dem Klangleben des Orchesters entzog. In vielen höchst wichtigen Fällen ist der Gedanke des Meisters durch besonders geeignete, feine und verständnißvolle Kombination und Modifikation des Orchester-Vortrages erst zum wirklich kenntlichen Ausdruck zu bringen, und hierfür müßte mindestens mit der Sorgfalt verfahren werden, wie es das Orchester des Pariser Conservatoires that, als es volle drei Jahre auf das Studium der neunten Symphonie Beethoven's verwandte.

Noch nicht genug aber, diese nächstliegenden Aufgaben noch gänzlich ungelöst hinter sich zu lassen, suchten die Konservatoren unserer Konzertanstalten noch die Werke viel weiter abliegender Meister, endlich die aller Zeiten und Style herbei, um, wie es scheint, durch Steigerung der Schwierigkeiten der Aufgaben Entschuldigung dafür zu finden, daß keine von ihnen wirklich gelöst wurde. Am liebsten, da man mit Beethoven doch nicht mehr weiter kann, beschäftigt man sich neuerdings mit Sebastian Bach; als ob das leichter sein müßte, mit diesem wunderbarsten Räthsel aller Zeiten in's Klare zu kommen. Um Bach's Musik zu begreifen, erfordert es einer so spezifisch und tief reflektirten musikalischen Bildung, daß der Fehlgriff, diese dem Publikum, noch dazu durch die moderne leichtsinnige Aufführungsweise vermittelt, zuzumuthen, nur daraus erklärt werden kann, daß Diejenigen, welche ihn dennoch begehen, gar nicht wissen, was sie thun. Den Charakter dieser Musik jetzt übergehend, haben wir nur das Eine in's Auge zu fassen, daß ihre Vortragsweise uns zu einem der allerschwierigsten Probleme geworden ist, namentlich, weil hier uns selbst die Tradition, wenn sie kenntlich nachweisbar wäre, nicht mit Erfolg dienen können würde; denn so viel wir darüber erfahren, wie Bach seine Werke selbst aufgeführt hat, ist hier das Misgeschick, welches noch alle deutschen Meister traf, nämlich, die geeigneten Mittel zur vollkommen richtigen Aufführung ihrer Werke nicht zur Verfügung zu haben, ganz vorzüglich hinderlich gewesen. Wir wissen, mit wie überaus dürftigen Mitteln und unter welch' ungemein erschwerenden Umständen Bach seine allerschwierigsten Musikwerke nur zu Gehör bringen konnte, und können uns schon aus diesem einzigen

Umstande erklären, wie resignirt, und endlich gleichgiltig, der Meister gegen den Vortrag derselben wurde, dessen Inhalt bei ihm fast ganz nur Gedankenspiel der innersten Seele blieb. — Es wird daher das Ergebniß einer höchsten und vollendetsten Kunstbildung sein, auch für die Werke dieses wunderbarsten Meisters diejenige Vortragsweise aufzufinden und festzustellen, welche sie dem Gefühle vollkommen verständlich machen und für fernere Zeiten erschließen kann. Welcher Anstrengung es hierzu aber erst bedarf, wollen wir uns jetzt klar machen.

Um die hierzu führenden Wege zu bezeichnen, muß ich vor Allem wieder auf die Grundtendenz der beabsichtigten Musikschule hinweisen, welche von ersprießlicher Wirksamkeit nur dann sein kann, wenn sie sich ausschließlich auf die Pflege der Kunst des Vortrages beschränkt. Wie der rein wissenschaftlichen Ausbildung des Schülers im Kompositionsfache, soll sie auch der rein technischen Erlernung der Tonwerkzeuge nur durch Feststellung der Grundrichtung die geeignetsten Mittel nachweisen und, allgemein bildend, auf die beste Methode hierfür vorbereitend wirken. Das unsichtbare Band, welches die verschiedenen Lehrzweige vereinigt, wird immer nur in der Tendenz des Vortrages zu finden sein dürfen. Für den Vortrag sind daher nicht nur die Tonwerkzeuge selbst, sondern namentlich der ästhetische Geschmack, das selbstständige Urtheil für das Schöne und Richtige auszubilden. Vom Standpunkte einer Lehranstalt aus ist auf das Erstere, den Vortrag durch die Tonwerkzeuge, nur durch die zweckmäßigste Entwickelung des Zweiten, des ästhetischen Geschmackes und Urtheiles, zu wirken. Der Tendenz unserer Schule gemäß kann dieß nicht auf abstrakt wissenschaftlichem Wege, etwa durch akademische Vorlesungen u. dgl., erstrebt werden, sondern auch hierzu muß der rein praktische Weg der unmittelbaren künstlerischen Übung, unter höherer Anleitung für den Vortrag, zu erzielen sein. Das Bedürfniß der Musik nach dieser Seite hin hat zur Erfindung und Ausbildung des richtigen Instrumentes geführt, welches dem einzelnen Musiker es ermöglicht, komplizirte vielstimmige Tonstücke, vermöge gewisser Abstraktionen und Reduktionen, sich dem Gedanken nach vollständig vorzuführen. Das Klavier hat für die Entwickelung der modernen vielstimmigen Musik die größte Bedeutung, indem es der Selbstständigkeit der Aneignung des Inhaltes und des Vor-

trages fast jeder Art, auch der kompliziertesten Musik, eine ganz unersetzliche, unmittelbar praktische Handhabe giebt. Am Klaviere vermag der gebildete Musiker nicht nur sich selbst allein das vielstimmige Tonstück nach Inhalt und Form unmittelbar zu vergegenwärtigen, sondern er kann sich auf ihm auch hierüber deutlich und bestimmt dem einigermaßen bereits entwickelten Jünger der Vortragskunst mittheilen. Auf keinem einzelnen Instrumente kann der Gedanke der modernen Musik klarer verdeutlicht werden, als durch den sinnreich kombinirten Mechanismus des Klaviers; und für unsere Musik ist es daher das eigentliche Hauptinstrument schon dadurch geworden, daß unsere größten Meister einen bedeutenden Theil ihrer schönsten und für die Kunst wichtigsten Werke eigens für dieses Instrument geschrieben haben. So stellen wir, wenn wir heute die Summe der deutschen Musik bezeichnen wollen, unmittelbar neben die Beethoven'sche Symphonie die Beethoven'sche Sonate; und für die Ausbildung des richtigen und schönen Geschmackes im Vortrage, kann vom Standpunkte der Schule aus nicht glücklicher und lehrreicher verfahren werden, als wenn wir von der Ausbildung für den Vortrag der Sonate ausgehen, um die Fähigkeit eines richtigen Urtheils für den Vortrag der Symphonie zu entwickeln.

Eine ganz besondere Sorgfalt wird daher bei Erweiterung der Musikschule auf den richtigen Klavierunterricht zu verwenden sein; nur sollte dieser nach ganz anderen Annahmen, als bisher es geschah, eingerichtet werden, um dem hierbei in's Auge gefaßten einzigen höheren Zwecke zu entsprechen. Wie für die Orchesterinstrumente weisen wir die Erlernung der reinen Technik des Klaviers dem Privatunterrichte zu, und erst dem ausgebildeten Techniker würde für die Kunst des höheren Vortrages der eigentliche Lehrplan der Schule offen stehen.

Dieser höhere Unterricht des Klavierspieles würde dann nach zwei verschiedenen Seiten hin wirken: während die Ausbildung der reinen Virtuosität, in den besonderen Fällen des hervorragenden Talentes, wiederum dem reinen Privatunterrichte zugewiesen wäre, würde die Unterweisung im schönen und richtigen Vortrage der klassischen Klaviermusik einerseits die Bildung guter Klavierlehrer, andererseits die guter Orchester- und Chordirigenten beabsichtigen. Was die erstere Seite betrifft, so muß diese besondere Richtung auf die Ausbildung von Kla-

vierlehrern aus dem Grunde eingehalten werden, weil das Klavier, als das allerverbreitetste und in jeder Familie heimisch gewordene Instrument der neueren Zeit, der eigentliche Vermittler der Musik mit dem Publikum geworden ist. Soll daher auf die Geschmacksrichtung des ungemein zahlreichen Dilettantenpublikums richtig gewirkt werden, so ist hier der bis in die häusliche Unterhaltung dringende Weg dazu vorgezeigt. Nichts kann sich bitterer rächen, als die Außerachtlassung dieses Einflusses, und ein großer Theil des tiefinnerlichen Miserfolges aller Klassitäts-Bemühungen, namentlich unserer Konzert-Institute, erklärt sich daraus, daß hier, im häuslichen Kreise und zur Selbstunterhaltung des Dilettanten, gemeiniglich die schlechteste Musik, oder die übelste Vortragsweise gänzlich auffichtslos gepflegt wurde. Nicht unsere Dilettanten selbst hat dagegen die Musikschule zu unterrichten, sondern, wie gesagt, die für sie bestimmten Lehrer in der Richtung des schönen und korrekten Vortrages der Art auszubilden, daß ihre spätere Unterweisung der Dilettanten wiederum ein Quell der edlen Bildung des Geschmackes für Musik im Publikum selbst werde. Hierin verhält es sich aber im Betreff der Leistungen unserer Klavierspieler ebenso, wie bei den Leistungen unserer Orchester. Der richtige Vortrag der Beethoven'schen Sonate ist noch nie bis zum klassischen Style hierfür ausgebildet und festgestellt, noch weniger die Vortragsweise der Klavierwerke früherer Perioden endgiltig erörtert und gepflegt worden.

Am Klavier, und unter genauem Bekanntwerden mit unserer so höchst bedeutenden klassischen Klavier-Kompositionslitteratur, wird daher auch, nach der bezeichneten zweiten Richtung hin, am zweckmäßigsten der spätere musikalische Dirigent für seine entscheidend wichtige Wirksamkeit sich vorbereiten. Für ihn ist es nicht erforderlich, die Instrumente des Orchesters, welches er dirigiren soll, selbst als ausübender Musiker zu kennen; über ihren Umfang, ihre Eigenthümlichkeit und die ihnen entsprechende Behandlungsart geben ihm die Anhörungen vorzüglicher Aufführungen, verbunden mit dem Studium der Partitur, einzig die beste Belehrung: so weit ihm eigener Vortrag durch Erfahrung inniger vertraut sein muß, lernt er dies genügend durch seine Theilnahme am Gesangsunterrichte: die ästhetischen Mittel der Beherrschung des komplizirten Vortrages von grö-

ßeren Tonstücken eignet er sich am besten durch das Klavier an. Neben dem Privatunterrichte im wissenschaftlichen Theile der Kompositionslehre, würde der zum zukünftigen Dirigenten von musikalischen Aufführungen sich bestimmende Schüler daher durch seine Theilnahme am höheren Vortrage des Klaviers zur Fähigkeit des richtigen Urtheils über den Gehalt und die Form der edleren Werke unserer klassischen Meister vorschreiten, so daß das genaueste Bekanntwerden mit diesen in richtiger Vorführung seiner Ausbildung einzig den entsprechenden Abschluß geben kann.

Der einzig verfolgten Tendenz der praktischen Anleitung zum richtigen Vortrag guter Musik würde es übel entsprechen, wenn wir schließlich, auf dem Höhepunkte der vorbereitenden Ausbildung angelangt, nach dem Vorbilde rein wissenschaftlicher Anstalten, für die letzte Erreichung unserer Zwecke etwa akademische Vorträge u. dgl. über Ästhetik der Tonkunst oder die Geschichte der Musik eintreten lassen wollten. Die wahre Ästhetik und die einzig verständliche Geschichte der Musik hätten wir dagegen nur durch schöne und richtige Ausführungen der Werke der klassischen Musik zu lehren, und mit den jetzt in das Auge zu fassenden Aufführungen jener Werke haben wir daher den eigentlichen Kernpunkt aller unserer Bemühungen zur Auffindung eines wahrhaft zweckmäßigen Lehrplanes der von uns gemeinten höheren Musikschule berührt.

Was bisher in unseren Konzertanstalten unvorbereitet und unvermittelt, ohne überlegte Wahl und zweckmäßige Zusammenstellung, sofort einem Publikum von bloßen Liebhabern vorgeführt wurde, der reiche, aber bunt durch einander geworfene Schatz der klassischen Musiklitteratur aller Zeiten und Völker, soll nun in wohl zu treffender Auswahl, in zweckmäßiger Nebeneinanderstellung und Folge, zunächst zur Belehrung und Bildung der Jünger unserer Schule, in der Weise zur Ausführung gebracht werden, daß für das Erste den bei diesen Ausführungen selbst Betheiligten der Werth und Gehalt der Werke, durch Übung im richtigsten Vortrage derselben, erschlossen werde.

Die Feststellung eines Planes für die Auswahl und stufenweise Aufeinanderfolge bei der Vorführung der hier bezeichneten Werke muß die höchste Besonnenheit erfordern, und vielleicht kann die glückliche, vollgiltige Lösung dieser Aufgabe, wie sie

sich einerseits selbst wohl nach den Umständen motiviren muß, andererseits doch nur der Erfolg längerer, verständig geleiteter Versuche sein. So viel ist gewiß, daß die jetzige Zusammenstellung unserer besten Konzertprogramme durchaus nur verwirrend und verderblich für die Bildung eines richtigen Geschmackes sich erweist: wie wir dies bereits äußerlich zu rügen und auf den üblen Erfolg davon hinzuweisen Gelegenheit fanden, muß hier vorzüglich auch der schädliche Einfluß solcher willkürlichen Zusammenstellungen der Werke des verschiedenartigsten Styles auf die Vortragenden selbst bezeichnet werden. Bach, Mozart und endlich einen Tonsetzer der neuesten Zeit unmittelbar neben einander zu stellen, schadet dem Vortrage ihrer Werke ebenso sehr, als es das Publikum verwirrt, welches in solchen Fällen sich wohl selbst zu der Genugthuung anläßt, z. B. Rossini's Ouvertüre zu „Wilhelm Tell" in demselben Konzerte, in welchem es Händel und Beethoven gehört hatte, mit Alles überwältigendem Jubel aufzunehmen, wie ich dies selbst meiner Zeit in einem der berühmten Leipziger Gewandhaus-Konzerte erlebte. Um dem Publikum auch nach dieser Seite, namentlich des zu bildenden gesunden Urtheiles über Musik, von Nutzen zu werden, dürfte es zur Anhörung der klassischen Musikwerke älterer Perioden nur dann zugelassen sein, wenn die Ausführung derselben zuvor nach einem Plane zweckmäßig geordnet wäre, welcher zu allernächst einen vorzüglichen Vortrag derselben erzielt. Nur aus den genau erwogenen Erfordernissen dieser Werke selbst kann, da uns die Tradition dafür ganz verloren ist, die richtige Vortragsweise erkannt und durch den unmittelbar praktischen Versuch ihrer Wirkung bestimmt werden. Was bisher von Ästhetikern, welche nicht selbst wirkliche Musiker waren, theils mit redlicher Absicht, theils aber auch nur, um auf die Neugierde des Publikums zu spekulieren, durch das Arrangiren sogenannter historischer Konzerte versucht wurde, und glücklichenfalls auf das Publikum nur ungefähr von dem Eindrucke sein konnte, welchen in den Text gedruckte Zahlenbeispiele eines wissenschaftlichen Werkes auf dessen Leser machen, soll nun zu allernächst in der Absicht vorgenommen werden, mit der Ergründung der jenen Werken entsprechendsten richtigen Vortragsweise, zugleich den Sinn und das Urtheil für wahren und schönen Vortrag in den Ausführenden selbst zu bilden und zu pflegen. Das stufen-

weise Vorschreiten von den Werken der älteren bis zu denen der neuesten Epochen der Musik, wird zugleich, wie der Übung des Kunstverstandes, auch den verschiedenen Stufen der gewonnenen technischen Ausbildung der Exekutanten selbst angemessen und vortheilhaft sein, und die hierauf sich gründenden gemeinschaftlichen Übungen würden somit den eigentlichen Kern des Lehrplanes unserer Musikschule ausmachen.

Während so die Ausübenden und die Dirigirenden sich mit dem Vortrage der Meisterwerke der verschiedenen Epochen und Schulen zur Bildung ihres eigenen Geschmackes und Urtheils vertraut machen, häufen sie zugleich den Schatz derjenigen musikalischen Kunstleistungen an, welchen sie nun dem Publikum der Laien wiederum zur Bildung auch des Geschmackes und Urtheils der Kunstliebhaber mittheilen können. Sollten in der Schule selbst noch Zweifel über die richtige Vortragsweise dieses oder jenes Musikwerkes aus entlegeneren Perioden bestehen, so würde jetzt die Entscheidung des durch das Schulstudium nicht befangenen, einzig nach dem instinktiven Gefühle sich aussprechenden Laien-Publikums, meistens den richtigen Ausschlag geben. Eine auf solche Weise von den eigentlichen Experimenten der Schule unberührt gebliebene Zuhörerschaft würde einer, nach reiflichster Überlegung getroffenen Wahl und Zusammenstellung, sowie der treulichst erforschten richtigsten Vortragsweise der aufgeführten Tonstücke gegenüber, uns endlich den besten Aufschluß auch darüber geben, ob wir in irgend etwas noch gefehlt haben, oder aber auch, ob den hervorgesuchten Werken selbst die für alle Zeiten dem rein menschlichen Gefühle zu erschließende, wahre Schönheit und schöne Wahrheit inne wohne. Diese wichtigen, nach Außen wie nach Innen gleich lehrreichen und bildenden Zusammenkünfte der Ausübenden mit dem eigentlichen Publikum, würden in Zukunft die Stelle der jetzt überall gepflegten klassischen oder gemischten Konzert-Unterhaltungen, deren Schwäche wir zuvor erkannten, einnehmen, und unsere Schule würde nach dieser Seite hin somit sich auf die Bildung des Publikums selbst ausdehnen, indem sie ihm unmittelbar den vollendetsten musikalischen Kunstgenuß selbst bietet.

Zunächst auf Veranstaltungen zur Bildung und Erhaltung eines wahrhaften Kunstgeschmackes im Fache der Musik ausgehend, behalte ich mir vor, durch eine schließliche Erörterung

den Erfolg hiervon im Betreff der Anwendung auf die erfinderische Produktion der Gegenwart zu beleuchten; für jetzt hätten wir, um die eingeschlagene konservirende und stylbildende Richtung der bezweckten Bildungsanstalt nicht einseitig abzuschließen, noch die Ausdehnung derselben von dem Konzertsaale auf das verwandte Theater in's Auge zu fassen. Was würde es uns nützen, in unserer Schule einen edleren und wahrhaften Kunstgeschmack zu bilden, wenn wir schließlich unsere Schüler der Ausbeutung durch eine Anstalt überlassen müßten, welche in keiner Weise unserer Bildung angehörend, jeder Verantwortlichkeit für den Geist ihrer Leistungen entzogen, durch sinnlose Anforderungen für den Bedarf des so tief entwürdigten Operngeschmackes unserer Zeit, Alles wieder einreißen würde, was wir aufbauten? Um den richtigen Ausgangspunkt des unerläßlichen Einflusses unserer Schule auch auf das Theater zu erfassen, müßten wir einfach auf dessen Bedürfniß an guten und geübten Sängern, deren Seltenheit und Kostspieligkeit dem Bestehen des Theaters so äußerst hinderlich ist, Rücksicht nehmen lassen. Daß nun das Theater hinsichtlich seiner Vorführungen und Leistungen, nur noch in erhöhtem Grade an denselben Mängeln und Unvollkommenheiten leidet, wie unsere Konzertanstalten, braucht nicht erst ausgeführt zu werden; sondern um seinen Leistungen dieselbe Tendenz zu vindiziren, wie den der beabsichtigten öffentlichen Aufführungen unserer Schule, haben wir einzig auf den allgemeinen Charakter des deutschen Theater-Repertoirs aufmerksam zu machen, welches sich ebenfalls durch die Werke aller Style und aller Zeiten, ganz in der Weise unserer bisherigen Konzertprogramme zusammensetzt.

Um meine weit gehende Absicht sogleich in das hellste Licht zu setzen, will ich hier die uns zunächst liegende Oper, über die wir uns schon zuvor verständigten, gänzlich übergehen, und sofort zu den Bedürfnissen des sogenannten rezitirenden Schauspieles mich wenden.

Als Gluck und Mozart ihre Opern schrieben, konnte der für ihren Vortrag erforderliche Gesangsstyl in Italien und Paris studirt werden; als aber Goethe und Schiller mit ihren edelsten Dichtungen sich dem Schauspiele zuwandten, war für den Vortrag ihrer Verse, für die Wiedergabe ihres feinen und rein menschlichen Pathos', auch nicht die Andeutung einer

Schule, noch nirgend welches Vorbild vorhanden. Unsere Schauspieler, die, in ihrer natürlichen Entwickelung bis dahin noch nicht über das sogenannte bürgerliche Drama hinausgelangt, kurz zuvor Shakespeare'sche Stücke durch Umwandlung der Verse in Prosa sich angeeignet hatten, fanden sich plötzlich durch die von unseren großen Dichtern gestellten Aufgaben vollständig überrascht. In der sogenannten Natürlichkeitsfrage aufgezogen, glaubten sie der rhythmischen Verse sich nicht anders als durch Wiederauflösung derselben in Prosa bemächtigen zu können: da die rhythmische Anforderung aber überwiegend blieb, übten sich weniger gewissenhafte Deklamatoren diese Verse nach einer schnell banal werdenden Melodienform ein, vermöge welcher, zur gedankenlosen Manier sich ausbildend, die Bedeutung, wie der Inhalt des Verses durch ihren Vortrag vollständig aufgehoben wurden. Wer der Hoffnung erweckenden, naturwüchsigen Entwickelung der deutschen Schauspielkunst seit der Mitte des vorigen Jahrhunderts einige Aufmerksamkeit gewidmet hat, weiß, daß sie seitdem einem jähen Verfalle anheimfiel. Dieser datirt sich vom Erscheinen des Goethe- und Schiller'schen höheren Drama's. Sehr auffällig bestätigt sich hier wiederum die der deutschen Kunst-Entwickelung eigene, betrübende Erscheinung: während der allgmeine Stand der Kunstbildung nicht im Entferntesten nur diejenigen künstlerischen Hilfsmittel an die Hand bietet, welche im Auslande so wohl organisirt vorhanden sind, daß der französische und italienische Autor sich fast nur auf der Höhe dieser Kunstbildung zu halten hat, um das ihm erreichbare Beste zu schaffen, — erstehen unter den Deutschen schaffende Genien von der Größe und Bedeutung, daß sie, weit über die Heroen des Auslandes hinwegragend, in den nöthigen Anforderungen für die Darstellung ihrer Werke Alles überbieten, was selbst dort zu leisten möglich wäre. Wenn wir aus diesem sonderbaren Schicksale die Berechtigung zu den kühnsten Hoffnungen auf die einstige Größe und Herrlichkeit der deutschen Kunst schließlich zu entnehmen gesonnen sind, muß, um diesen Hoffnungen praktische Begründung zu geben, jetzt zunächst auf die trostlosen Übelstände hingewiesen werden, welche aus diesem auffallenden Konflikte zwischen Wollen und Können hervorgegangen sind. Unfähig, Goethe und Schiller in der Weise sich anzueignen, daß aus der richtigen Lösung der von ihnen gestellten

Aufgaben ein giltiger, wahrhafter Styl sich gebildet hätte, verfiel das deutsche Schauspiel, von seiner beschränkteren Naturentwickelung durch unlösbare ideale Forderungen abgelenkt, auf das Experimentiren mit der Darstellung der Werke aller Zeiten und aller Nationen, ganz ähnlich, wie wir dieß zuvor unserem Musiktreiben nachweisen mußten; und wie hier dem unverstandenen und unverdeutlichten Beethoven die Meister aller Zeiten, bis zu Bach, zur Seite gestellt wurden, zog man dort Molière, Calderon, Shakespeare, ja endlich Sophokles und Aischylos heran, gleichsam wie um durch die Verwirrung der Leistungen die Unfertigkeit jeder derselben zu verdecken. Um nun den hieraus erfolgten traurigen Zustand des deutschen Schauspiels recht ersichtlich zu bezeichnen, mache ich z. B. einfach auf den Umstand aufmerksam, daß es schwer, ja fast unmöglich fallen würde, aus den Reihen unserer heutigen Schauspieler uns nur den richtigen Lehrer für Sprache und Deklamation klassischer Versarten zu empfehlen, dessen wir für unsere zunächst beabsichtigte Gesangsschule bedürfen. Genau genommen hätten wir daher schon in dieser rein praktischen Frage den Ausgangspunkt einer sehr nöthigen Befassung auch mit der Reform des Schauspiels zu finden, und ich begnüge mich daher mit dem gegebenen flüchtigen Überblicke, um der Ansicht, auch das Schauspiel in den Kreis unserer, auf Begründung eines wahrhaften Styles für den Vortrag berechneten Bemühungen heranziehen zu müssen, Raum zu verschaffen.

Einerseits für die Sicherung der Erreichung unseres nächsten Zweckes unerläßlich, wird es andererseits von den gedeihlichsten Folgen für dieses Institut selbst sein, wenn das Theater, und zwar mit Einschluß des Schauspiels, den leitenden Grundsätzen der hiermit nothwendig auch zur Theaterschule zu erweiternden Kunstbildungsanstalt untergeben werden kann. Hierzu würde die dem deutschen Theater durch seine praktischen Bedürfnisse eingeprägte Tendenz, sein Repertoir aus den klassischen Werken aller Zeiten und Nationen zusammenzusetzen die nöthige Veranlassung geben, indem für diese Werke, wie für die reinen Musikwerke der verschiedenen Style, zunächst erst die richtige Darstellungsweise, ganz in dem Sinne und unter denselben Rücksichten, wie bei jenen Musikwerken, sorgfältig erforscht, gelehrt und als giltig festgesetzt werden muß. Alles für dort Ge-

sagte gilt hier mit gleichem Gewichte; denn es handelt sich hier wie dort zu allernächst um den Geist und die Form der Aneignung und Wiedergabe von Werken, welche unserer unmittelbaren Empfindung entrückt, und durch keinerlei kenntliche Überlieferung gegenwärtig erhalten worden sind. Die Schwierigkeiten, auf welchen die Besitznahme dieses Einflusses, sowie seine Durchführung stoßen werden, dürfen uns, soll das ganze Werk der Grundlegung einer auf die Bildung des Kunstgeschmackes berechneten Schule nicht sofort untergraben werden, nicht abschrecken. Vor Allem auch darf die rasch sich einstellende Gunst des Publikums für uns unzweifelhaft sein, denn dieses, welchem nun doch einmal die klassischen Werke aller Zeiten, mögen sie ihm noch so unverständlich sein, schon aus reinem Repertoirbedürfnisse vorgeführt werden, wird schnell begreifen, daß seine Theilnahme an unseren ernsten Studien sich lediglich darauf zu beschränken habe, jene Werke jetzt richtig lebenvoll und dem einfachen menschlichen Gefühle verständlich dargestellt zu erhalten. In welches Verhältniß das Publikum, sobald es auf dem Wege des richtigen Verständnisses der klassischen Werke aller Zeiten sich für den wahren Genuß an den Leistungen der theatralischen Kunst befähigt hat, sich dann zu denjenigen Leistungen des Theaters versetzt sehen wird, welche schon ihres richtigen, keinem Style, sondern nur der Manier und Routine angehörenden Gehaltes wegen zu schöner und fesselnder dramatischer Darstellung gar nicht gelangen können: dieß wird sich endlich wohl leicht aus der Erfahrung ergeben, wie es dem Kenner der hier vorliegenden Fragen schon jetzt klar vorschwebt. Sobald wir als unverrückbare Norm das Eine festhalten, Alles, was im Theater gegeben wird, gut und richtig zu geben, ist zunächst diejenige Seite unseres Repertoirs bezeichnet, welche sich einzig dieser Bemühung lohnt. Da dem Theater aber auch die immerhin bedenkliche Tendenz einer Unterhaltungsanstalt, wie sie die Bevölkerung unserer größeren Städte bedarf, beigegeben ist, und es selbst bis zur Alarmirung der Polizei führen könnte, wollten wir dieser Tendenz, etwa durch zu starke Reduktion der Zahl der Theater-Abende, schroff entgegentreten, so müßten wir darauf sinnen, wie die eigentliche triviale Tendenz demjenigen theatralischen Institute fern bleiben solle, welches andererseits zur Ausbildung eines edleren Kunstgeschmackes so entscheidend beizutragen be-

rufen ist. Auf welchem Wege hierfür vorzuschreiten wäre, um mit humanem Gewährenlassen, und ohne naiven Gewohnheiten aufreizend entgegenzutreten, dennoch in klar ersichtlicher Weise den Zweck, den wir uns gestellt, zu erreichen, muß uns eine umsichtige Beurtheilung des Werthes und der Tendenz vorliegender Bestrebungen des praktischen Lebens lehren. Wir werden uns dieser Lösung alsbald auf rein empirischem Wege nähern, sobald wir bereits so sehr weit im Verfolgen der rein theoretischen Konstruktion unserer beabsichtigten Bildungsanstalt gelangt, uns nun der Besprechung der praktischen Möglichkeiten ihrer wirklichen Ausführung als lebensvoller Institution zuwenden.

Indem ich einer Kommission Sachverständiger und gewissenhafter Männer im Voraus es übergeben wissen möchte, zur Überwindung der großen Schwierigkeiten mitzuwirken, welche die rein persönlichen Rücksichtsnahmen bei der Ausführung des vorzulegenden Planes mit sich führen werden, fühle ich mich jetzt gedrungen, Euerer Majestät demnach auch meine Ansicht darüber mitzutheilen, welches Verfahren einzuhalten wäre, um die von mir erzielten Einrichtungen praktisch in's Leben zu rufen. Die eine große Schwierigkeit der Beseitigung der jetzigen, als erfolglos erkannten Einrichtungen im hiesigen königlichen Konservatorium, glaube ich gänzlich übergehen zu müssen, weil sie administrative Probleme von rein persönlicher Beziehung betreffen, zu deren Lösung ich unter keinen Umständen mich berufen fühlen kann. Ich muß daher, um meinen Plan zu entwickeln, von der Annahme ausgehen, es werde der einzig hierzu berufenen königlichen Behörde gelingen, die Schwierigkeiten dieser nöthigen Beseitigung in befriedigender Weise zu überwinden, um der zunächst erforderlichen Reduktion des königlichen Konservatoriums auf seine anfängliche Grundlage einer reinen Gesangsschule Raum zu verschaffen.

Die Bestellung dieser Gesangsschule erachte ich als eine besonders schwierige Aufgabe. Schon die Erfahrung, daß in keinem deutschen Konservatorium die Gesangslehre mit wahrhaftem Erfolge gepflegt worden ist, muß uns diese Schwierigkeit bezeugen. Gewiß ist es, daß kein Studium einer so angelegentlichen persönlichen Aufmerksamkeit bedarf, als der Gesangsunterricht. Bis zu einer wirklich fehlerfreien Entwickelung der menschlichen Stimme, namentlich in Deutschland, und unter dem Einflusse

der deutschen Sprache, erfordert es der unausgesetzten, bis in das Einzelnste gehenden Überwachung, der mühseligsten und geduldprüfendsten Übungen. Während für alle Instrumente die Gesetze der Technik ihrer Erlernung durchaus fest begründet sind und von jedem ausgebildeten Exekutanten eines Instrumentes dem Schüler nach sicheren Normen gelehrt werden können, ist die Technik des Gesanges noch heute geradesweges ein Problem, welches durch unsere Schule daher erst endgiltig gelöst werden soll. Die Bildung tüchtiger Hilfslehrer unter einem seiner Aufgabe vollkommen gewachsenen Gesangsdirektor wird daher zuvörderst als unerläßlich in Betracht zu ziehen sein. Der eigentliche Gesangsunterricht kann, wie der der anderen Instrumente, sowie auch der theoretischen Musikwissenschaft, nur ein privater, d. h. einzeln, nicht kollektiv zu ertheilender sein: während zu diesem Unterrichte hier in den vorzüglicheren Mitgliedern des königlichen Hoforchesters die Lehrer für die Instrumente bereits vorhanden sind, müßten diese für den Gesang eigentlich erst geschaffen werden. Den vorhandenen und sonst noch zu berufenden Gesangslehrern, welche mit der Zeit aus den gebildeten Schülern selbst am besten sich werden gewinnen lassen, würde zunächst eine reiflich zu erwägende Verständigung über Annahme und Feststellung der zweckmäßigsten Methode aufzugeben sein. Dem Gesangsdirektor liegt es ob, die Durchführung dieser Methode durch genaueste Beaufsichtigung des einzelnen Unterrichtes der Schüler zu überwachen und zu berichtigen.

Ich glaube nun, daß von dem Erfolge dieser Studien zunächst der ganze weitere Ausbau einer größeren Musikschule abhängig gemacht werden müsse, und halte es daher für unerläßlich, erst diesen Erfolg, nämlich, ob es uns gelingen werde, eine zweckmäßige Methode für Gesangsausbildung als vollkommen bewährt und endgiltig festzustellen, in Geduld abzuwarten, und alle Sorgfalt, sowie die vorhandenen Mittel, ihm einzig zuzuwenden, ehe wir das Institut zu erweitern gedenken. Erreichen wir dieses Eine, ist eine Gesangsschule auf überzeugend sicherer Grundlage und mit unwiderleglichem Erfolge gekrönt, zu Stande gebracht, so ist das schwierigste, nirgends nur richtig noch begriffene Problem gelöst, und der feste Grund zu jeder weiteren Ausbildung der Anstalt gelegt.

Wie in den Elementen des Gesanges Sprache und Ton

sich berühren, reichen bei seiner höheren Ausbildung und Anwendung Musik und Poesie sich die Hand. Zunächst schon, um den Ton auszubilden, bedarf es der Mitwirkung der Sprache, jedoch hier nur erst nach der untergeordneteren sinnlichen Bedeutung des Wortes, so daß eben für den Elementarunterricht der Stimmbildung der Gesangslehrer selbst für die Erfordernisse des Sprachunterrichtes genügen muß. Stellt sich der Erfolg unserer bis dahin gerichteten Bemühungen als günstig heraus, so wird nun hierfür, auf dem höheren Stadium der Gesangsausbildung angelangt, die Mithilfe eines Lehrers der Sprache und Deklamation nöthig. Zunächst bloß für den Unterricht des Sängers herangezogen, würde seine Bedeutung und Wirksamkeit uns von selbst darauf hinweisen, seine Thätigkeit auch auf die Ausbildung von Jüngern der reinen Schauspielkunst auszudehnen. Diese sehr nahe liegende Erweiterung, welche von den wichtigsten Folgen sein müßte, hätten wir sogleich bei der Wahl des betreffenden Lehrers auf das Ernstlichste in das Auge zu fassen, und gelänge es, hierfür einen besonders befähigten und gebildeten Mann zu finden, so würde diesem die Direktion der wirklichen Theaterschule zu übergeben sein, welche meines Erachtens vervollständigt sein würde, wenn ihm ein Unterlehrer für die rein sprachlichen und deklamatorischen Studien, sowie ein, den höheren Anforderungen der plastischen und mimischen Ausbildung des Schülers entsprechender, wirklich gebildeter Balletmeister beigegeben würde. Der Mitgenuß des Unterrichtes der reinen Schauspielschule würde nun wiederum dem Zöglinge der Gesangsschule zu Gute kommen, dessen Fähigkeiten bis zum Erfassen der dramatischen Laufbahn entwickelt sind; so daß mit der Konstituirung der Theaterschule die zweite Phase des Ausbaues der ganzen Bildungsanstalt, deren erste die reine Gesangsschule einnahm, ihren Abschluß gefunden haben würde.

Im Bedürfnisse der reinen Gesangsschule, wenn sie bis über die elementare Stimmbildung hinaus sich bereits als erfolgreich erwiesen hat, liegt aber wiederum die Veranlassung zu einer dritten Entwickelungsphase, nämlich die der musikalischen Theorie, im Betreff der nöthigen Aneignung der Kenntnisse der Harmonie und der Befähigung zum analytischen Verständnisse der vorzutragenden Kompositionen. Als einzig praktische, von der Schule selbst unmittelbar zu pflegende Grundlage für die hier gemeinte

Erweiterung nach der Seite der reinen Musik hin habe ich zuvor umständlicher das Klavierspiel, mit der hiermit verbundenen Anweisung zum Verständnisse und zur Beurtheilung des höheren musikalischen Vortrages überhaupt, bezeichnet. Auf meine eingehende Darstellung dieses Zweiges der musikalischen Bildung mich beziehend, würde ich mit der Bestellung eines geeigneten Lehrerpersonals für den Klaviervortrag den letzten Bedürfnissen für das eigentliche praktische Lehrfach der erweiterten Musikschule als entsprochen ansehen, weil für die übrigen Instrumente (die eigentlichen Orchester-Instrumente) besondere Lehrer nicht zu bestellen sein würden, sondern die Verwendung der hierzu geeigneten, bereits vorhandenen Lehrkräfte nur nach systematischer Anordnung zu organisiren wäre.

Ich muß meine Gedanken hierüber deutlicher entwickeln.

Es hat keinen Sinn, neben einer offiziellen Musikschule einen sich selbst überlassenen Privatlehrerstand für den musikalischen Unterricht bestehend zu denken. Die Musikschule kann nur dann ihrer wiederholt bezeichneten Tendenz entsprechen, wenn sie durch ihren belebenden und bildenden Einfluß die ganze Geschmacksrichtung mindestens der Stadt, in welcher sie wirkt, beherrscht. Anstatt also neben einem zerstreuten Privatlehrerstand einen beschränkteren offiziellen Lehrerstand, abgeschlossen durch die Mauern ihrer Lokalität zu formen, soll sie sämmtliche Musiklehrer der Stadt zur Wirksamkeit für ihre Zwecke heranziehen, und so sich einfach zum dirigirenden Haupte der bisher zerstreuten Glieder machen, indem sie gewissermaßen nur den Musikunterricht organisirt und ihre höhere Tendenzen ihm einbildet. Die bestellten Hauptlehrer der einzelnen Zweige würden demnach eigentlich zu Direktoren der betreffenden Lehrabtheilungen ernannt sein, und für ihre Funktionen würden in der stets nach den Umständen zu erneuernden Organisation und fortgesetzten Überwachung des in ihr Fach schlagenden Unterrichtes der, dem Institut sich anschließenden, Lehrer bestehen.

Die beabsichtigte Organisation der Lehrfächer ist am leichtesten durch die Beleuchtung des Verhältnisses, klar zu machen, in welches die Musikschule zu den Musikern des königlichen Hof-Orchesters zu treten hätte, weil hier alles uns nöthige Lehrermaterial korporativ vereinigt vorhanden ist. Offenbar würde es thöricht sein, an besonders zu bestellende Lehrer für die einzelnen Orchester-

instrumente denken zu wollen, während bei der Besetzung der betreffenden Stellen im königlichen Hoforchester bereits auf die Acquisition der besten Meister der bezüglichen Instrumente Bedacht genommen ist. Den verschiedenen Meistern der vorzüglichen Hauptinstrumente des Orchesters würden somit von der Direktion des betreffenden Lehrfaches der Musikschule die Schüler, deren allgemeine musikalische Ausbildung sie übernommen hat, zum Unterrichte auf den betreffenden Instrumenten übergeben, und der Antheil der Direktion an diesem Unterrichte würde nur darin zu bestehen haben, daß sie den Erfolg desselben überwacht und, der ausgesprochenen höheren Tendenz der Schule gemäß, durch richtige ästhetische Geschmacksbildung für den klassischen Vortrag steigert. Dieses geschieht einerseits durch periodisch wiederkehrende Spezialprüfungen, mit Hinzuziehung des Lehrers, dessen Methode selbst hierbei, soll er das Vertrauen der Musikschule bewähren, einer nöthigen Kritik unterworfen sein muß; anderntheils durch gemeinsame Übung im Vortrage von Orchesterstücken, unter der unmittelbaren Anleitung des Dirigenten der Musikschule.

In gleicher Weise, wie die dem königlichen Hoforchester angehörenden Meister der einzelnen Orchesterinstrumente, würden die leicht zu ermittelnden vorzüglichen Privatlehrer München's im Gesang, im Klavierspiel, in der Kompositionslehre u. s. w. je nach Bedürfniß zur Mitwirkung im Unterrichte der Musikschule heranzuziehen sein. Das Mittel der Überwachung ihres Unterrichtes, sowie der Geltendmachung des höheren Einflusses der Schule auf denselben, bliebe immer das gleiche wie für die Orchesterschule, nämlich: die periodisch, je nach Verhältnis häufiger, wiederkehrenden Prüfungen der Schüler mit Hinzuziehung der Lehrer, sowie die bis vor die Öffentlichkeit gelangenden gemeinschaftlichen Ubungen.

Die letzte Phase der Erweiterung der Musikschule wäre daher ihre Ausbildung zu einem vollständigen Orchesterinstitute, mit dessen Begründung sämmtliche im Orte vorhandenen musikalischen Lehr- und Ausführungskräfte, mehr oder weniger unmittelbar, in den Leistungen der Schule umfaßt würden, so daß keine wesenhafte Kraft hiervon ausgeschlossen wäre. Das wirklich angestellte Personale der Schule dürfte, auf diese breite Grundlage der Vereinigung aller vorhandenen Lehrkräfte sich stützend, ziemlich vereinfacht werden. Bei vollkommen durch-

geführter Organisation des zweckmäßig überwachten Privatunterrichtes bedürfte es fast nur der Direktoren der einzelnen Unterrichtszweige, und ich glaube, daß in Zukunft dem Gesangsdirektor, dem Direktor der Theaterschule, dem Dirigenten des Klavierspieles und endlich dem des Orchesters (welchen beiden die Kompositions- und höhere Vortragslehre mit obliegen würde) höchstens ein angestellter Unterlehrer als Substitut beizugeben nöthig sein würde, während aller eigentlicher direkter Unterricht den der Schule sich anschließenden Privatlehrern, gegen Vergütung der einzelnen Lektionen nach getroffenem Übereinkommen, zugewiesen wäre.

Fassen wir also Alles zusammen, worin die ostensible Hauptthätigkeit der Musikschule bestehen würde, so wäre dieß die unausgesetzte Prüfung des Unterrichtes, verbunden mit zweckmäßig geleiteter, gemeinschaftlicher Übung. In unmittelbare Berührung mit dem Publikum träte dann die Schule durch Vorführung der Übungserfolge, als Konzert- und Theateraufführungen. Indem ich hier nur andeute, daß das selbstständige Bestehen des Orchesters und des Theaters, als Administrativkomplexe für sich, durchaus unberührt gedacht wird (denn auch die Mitwirkung des gesammten Orchesters in den rein musikalischen Aufführungen der Schule würde als aus den Einnahmen derselben besonders zu honorirend angenommen), will ich nur die Bestimmung ausgedrückt sehen, daß der Einfluß der Schule sich lediglich auf den Geist der Leistungen beider Institute zu äußern haben soll, d. h. was durch das Orchester und das Theater bisher unorganisch, unzusammenhängend, unreif, unrichtig und deßhalb von unentschiedener, ja fehlerhafter Wirkung dem Publikum vorgeführt worden ist, soll nun, einzig richtig, schön und allgemein verständlich ausgeführt, der Öffentlichkeit geboten werden.

Und hiermit ist zunächst die wahrhaft konservative Tendenz ausgesprochen, die klassischen Werke der Vergangenheit durch Feststellung und Ausübung ihrer richtigen Vortragsweise in dem Sinne zu fördern und zu erhalten, daß hierdurch nicht nur der Sinn für richtigen und schönen Vortrag, als edler Kunstgeschmack, den Künstlern selbst zugeeignet, sondern auch der allgemeine Kunstsinn zu der höchsten, auf dieser Grundlage einzig dem deutschen Geiste bestimmten, Ausführung und Fähigkeit ge-

langen würde. Auf dieser Höhe angelangt, würde unsere Musikschule erst die Basis gewonnen haben, von welcher aus sie, als wirkliches „Konservatorium" für Musik wirkend, auch anregend und ermöglichend auf die weitere Entwickelung der Kunst Einfluß üben könnte, und zwar einfach dadurch, daß sie, außer der Anregung des klassischen Beispieles, vorzüglich die zur Hervorbringung edler neuer Kunstwerke geeigneten Kunstmittel an die Hand gäbe. Worin diese Anregung und Hilfsleistung dann bestehen würden, dürfen wir leicht erkennen, wenn wir uns zuvor den Erfolg der bis dahin geleiteten Bemühungen vergegenwärtigen.

Unstreitig ist der ganzen Anlage des Deutschen eine große, anderen Nationen kaum erkennbare, Aufgabe vorbehalten. Die ausnehmenden Schwierigkeiten, mit denen die Entwickelung der deutschen Kunst zu ringen hat, und welche recht klar zu machen zum Theil mein Bestreben im Vorhergehenden war, beruhen fast hauptsächlich in jener Anlage, der wir, wenn sie glücklich ausgebildet wird, den Charakter der Universalität beilegen müssen. Was unser Hinderniß für die Reife und Korrektheit unserer Leistungen ist, macht zugleich die große Bedeutung unserer Kunsttendenz aus. Daß wir Bach, Beethoven, Goethe und Schiller uns nur inkorrekt vorzuführen vermögen, zeigt bloß, wie hoch die Anlage des deutschen Geistes über die Beschränkung der Verhältnisse durch Zeit und Raum erhaben ist. Was die Ungunst dieser Verhältnisse uns heute und hier verwehrt, muß uns zu erreichen doch einst vorbehalten sein, da jene großen Meister gerade so und nicht anders die Bedingungen für ihr Verständniß aus tief innerlichem Grunde zu bilden sich genöthigt fühlten. Während der italienische und französische Künstler in Mitte seines Volkes im Triumph getragen wird, gleicht der edle deutsche Meister Friedrich dem Großen, als er bei Kollin allein zum Angriff einer Schanze vorrückte, und erst beim Umsehen gewahr wurde, daß seine Grenadiere weit zurückblieben. Diese Schlacht war verloren; aber noch im gleichen Jahre schlug sein kleines Heer die wunderbaren Schlachten von Roßbach und Leuthen, zum Staunen aller Welt.

Keine noch so erhabene Erscheinung steht gänzlich losgelöst vom Boden der menschlichen Umgebung da; in Etwas ist jeder Deutsche seinen großen Meistern verwandt, und dieses Etwas

ist eben der Natur des Deutschen nach einer bedeutenden Entwickelung fähig, und deßhalb einer langsamen Entwickelung bedürftig. Der deutsche Sinn für wahre Poesie und Musik ist keine Fabel. Wenn ein deutsches Mädchen heute bei der Vorführung der entstellendsten Farce, die wohl je einem edlen deutschen Dichtergebilde als parodistisches Gewand umgeworfen ist, bei der Aufführung der Gounod'schen Pariser Boulevard-Oper „Faust", in Thränen ausbricht, so kommt dem gebildeteren Beobachter fast ein ähnlicher Jammer an, wie dem Goethe'schen Faust bei seinem Eintritte in den Kerker: er ist erstaunt, wie das Gefühl für das Ächte und Wahre so wunderlich irregeleitet und gemisbraucht werden kann, daß hier nicht ästhetischer Ekel sofort vor der Verzerrung und Lüge zurückschreckt. Dennoch fließen diese Thränen des deutschen Mädchens aus einem Quell der Empfindung, der nicht urverschieden von dem Borne sein muß, aus welchem der große Dichter selbst die Begeisterung zu seinem Gretchen schöpfte. Nicht nur, daß aus unserer Mitte Beethoven und Goethe hervorgingen, sondern auch, daß ihre Werke, trotzdem wir sie noch nie ganz deutlich uns vorführen konnten, ahnungsvoll von uns begriffen und geliebt werden, zeugt für unsere bedeutenden Anlagen. Wenn ich im Pariser Conservatoire seinerzeit die räthselhafte neunte Symphonie Beethoven's auf das Publikum bis zur Extase wirken hörte, so geschah dieses in Folge einer so unglaublich vollendeten Technik der Ausführung, daß ich in Zweifel gerieth, ob es nicht eben nur diese äußerste Virtuosität der Leistung des Orchesters gewesen sei, welche diese Wirkung hervorbrachte. Gewiß ist es, daß im Gegensatze hierzu die bei uns zur Gewohnheit gewordene Anerkennung dieses jetzt sehr häufig aufgeführten wunderbaren Werkes mir, der ich die meist sehr undeutliche Aufführungsart derselben zu jener Pariser Leistung halten konnte, wiederum Zweifel darüber erweckte, ob das Verständniß des Publikums nicht nur ein rein vorgebliches wäre. Hier wie dort möchte der Zweifel, wenn er sich ganz auf die eine Seite werfen sollte, zu weit gehen. Immerhin müßte dem deutschen Publikum eine nähere Verwandtschaft mit dem Geiste des Meisters zugesprochen werden, selbst wenn es vorläufig nur der liebevollen Autorität in seiner Anerkennung sich fügte. Diese Autorität eingeführt zu haben, bleibt gewiß kein geringes Verdienst der ehrenwerthen Meister, denen wir diese

Einführung verdanken. Daß die wahre Religion erst durch das erhabene Beispiel der Märtyrer und Heiligen selbst in das tiefste Innere der Menschenbrust, als unerschütterlicher und beseligender Glaube, eindringen kann, bedarf fast immer der Voraussetzung, daß dieser Glaube vom Volke zuvor schon auf Autorität hin angenommen sei. Wir zürnen dem Bischof von Paris nicht, welcher die heidnischen Schaaren der normännischen Eindringlinge durch Überwerfung von weißen Hemden haufenweise zu Christen umtaufte: durch dieses weiße Hemd war der Götzendiener aus seiner früheren Genossenschaft ausgeschieden, und nun dem Prediger erkennbar, der ihm das Heiligthum der neuen Lehre auch in das Herz gießen konnte. Was für die Verbreitung des Glaubens an unsere großen Klassiker unter dem Publikum bei uns gewirkt worden ist, gehört zu den anerkennungswerthesten Verdiensten deutscher Meister, und nirgends bietet uns die Erfahrung eine auffallendere Veranlassung zur Würdigung solcher Verdienste, als hier in München, wo die Verbreitung jenes Glaubens der Thätigkeit eines Mannes zu verdanken ist, welcher, wenn er seinem Publikum zunächst auch nur jene weißen Hemden der ersten Heidenbekehrung umwarf, hiermit allerdings zu beginnen hatte, um den Boden einer wahrhaft musikalischen Bildung vorzubereiten.

Unzweifelhaft ist hierdurch einzig auch dem Verständnisse der verbreiteten Werke die Bahn gebrochen worden. Die Frage nach dem Grade der Wahrheit dieses Verständnisses wird nun aber dann ernstlicher und entscheidungsvoller, wenn es sich darum handelt, den Erfolg desselben auf den Geist und den Styl der nachfolgenden schaffenden Musiker nachzuweisen. Hier ist nun ersichtlich, daß bisher der eigentliche ganze und wahre Beethoven noch ohne wirklichen und heilsamen Einfluß auf die Gestaltung des Musikstyles der neueren Zeit geblieben ist. Die seltsam weichliche, gestaltungslose, aus verschiedenen Stylarten oberflächlich gewobene Manier der Orchesterwerke der Nach-Beethoven'schen Schule läßt vor allen Dingen gänzlich den Einfluß der staunenswerthen Plastik des Beethoven'schen Musikstyles vermissen. Das in den letzten Dezennien eingetretene häufigere Befassen mit den Werken der letzten Periode des Meisters, namentlich mit seinen letzten Quartetten, kann uns noch in keiner Weise als aus einem wachsenden Verständnisse

derselben hervorgegangen erscheinen; hiervon überzeugt uns einerseits die eindruckslose Vortragsweise dieser Werke, wie andererseits der Mangel alles Einflusses derselben auf die Manier der neueren Komponisten. Da das Letztere zum großen Theile aus dem Ersteren erklärlich sein würde, so wäre hier wieder genügende Veranlassung, auf die großen Nachtheile des heutigen Musikwesens in Deutschland hinzuweisen. Gerade diese letzten, im tiefsten Grunde genommen den allermeisten deutschen Musikern noch gänzlich problematisch geltenden Quartette Beethoven's, werden von einer Gesellschaft französischer Musiker in Paris seit länger in vollendeter Weise exekutirt: diesen Erfolg verdanken diese Künstler dem redlichen Fleiße, welchen sie Jahre lang ihrer Aufgabe einzig widmeten, und der, von sehr richtigem Gefühl geleitet, einzig auf den Gewinn des richtigen Vortrages für die gesangsmelodische Substanz dieser anscheinend so schwer verständlichen Werke gerichtet war. Sie hielten hierbei keine noch so unscheinbare Phrase, keinen Takt für erledigt, ehe es ihnen nicht gelungen war, diese melodische Substanz durch Auffindung der ihr entsprechenden Technik des Vortrages sich vollständig anzueignen, und der wirklich auffallende Erfolg hiervon ist nun, daß ein solches, für schwülstig und unverdaulich geltendes Musikstück plötzlich in der Weise melodiös ansprechend und fließend erscheint, daß das naiveste Publikum gar nicht begreifen kann, warum diese Kompositionen für unverständlicher als andere gelten konnten. Dieß ist ein Triumph, den wir französischen Musikern nicht länger mehr gönnen sollten; denn bei uns müßte gerade das innige Verständniß dieser wunderbaren Werke einen wichtigeren und nachhaltigeren Einfluß ausüben, namentlich durch ihre Einwirkung auf die Gestaltung und Bildung eines der deutschen Musik einzig vorbehaltenen Styles auch in der Komposition. Das musikalische Ausdrucksvermögen ist eben durch jene uns im Grunde noch unkenntlich gebliebenen letzten Werke des wunderbaren Meisters, nach einer Seite hin entwickelt worden, welcher die Musik der früheren Perioden sich oft absichtlich noch ferne halten mußte: ich will diese Richtung hier das zart und tief Leidenschaftliche nennen, durch dessen Ausdruck die Musik erst auf die gleiche Höhe mit der Dichtkunst und der Malerei der großen Perioden der Vergangenheit erhoben worden ist. Während Dante, Shakespeare, Calderon,

und Goethe, gleich den großen Meistern der italienischen und niederländischen Malerei, mit dem hier bezeichneten Ausdrucke sich aller Gegenstände der Darstellung der Welt und der Menschen bemächtigten, und erst hierdurch wirklich im Stande waren, Welt und Menschen wirklich darzustellen, galt in der Musik bisher noch ein Axiom, welches sie als Kunstgattung offenbar degradirte, und welches dem rein sinnlichen Gefallen, der reinen gefälligen Unterhaltung an der Musik entnommen war. Bis wohin diese beschränkte Ansicht der Musik, namentlich dem beängstigenden Eindrucke der unverstandenen letzten Werke Beethoven's gegenüber, noch jetzt sich verirrt, erkennen wir aus den platten Behauptungen moderner Ästhetiker in der Aufstellung ihrer Theorien vom Schönen in der Musik. Hiergegen gilt es, uns des ganzen, vollen Gehaltes der reichen Hinterlassenschaft unserer großen Meister wahrhaft erst zu bemächtigen, um darüber, welche Entwickelung der Musik vorbehalten ist, durch die volle Erkenntniß Dessen, bis wohin sie sich schon in Wahrheit entwickelt hat, uns das rechte Licht zu verschaffen.

Die hier angeregten Fragen, so weit sie auch rein theoretisch zu erörtern sind, bedürfen natürlich der sorgsamsten, bis in das Einzelnste gehenden Ergründung, um im Zusammenhange mit den praktischen Bestrebungen der Schule auch wissenschaftliche Geltung zu erlangen. Im höchsten Grade hindernd tritt uns hier der traurige Zustand der Kritik entgegen, deren musikalische Seite in unseren Zeitschriften auf eine nicht länger straflos zu lassende Weise gehandhabt wird. Gewiß habe ich nicht nöthig, den bereits übermäßig anwachsenden Umfang dieser Gedenkschrift auch durch eine nähere Beleuchtung des Unwesens der heutigen Zeitungskritik auszudehnen. Der unerhörte Leichtsinn, die unverzeihliche Gleichgiltigkeit, mit welcher selbst die gewissenhaftesten Redaktionen unserer Zeitungen die Rubrik „Musik und Theater" den unberufensten Schwätzern überlassen, sobald sie nur das Publikum einigermaßen zu belustigen verstehen, ist keinem ruhigen Beobachter ein Geheimniß. Da die Lehre des richtigen Geschmackes von der Schule ausgehen soll, müßte daher auch dafür gesorgt werden, daß die unterhaltende Belehrung hierüber ebenfalls in ihrem Sinne geleitet würde. Eine von der Musikschule zu gründende, und durch die Hauptlehrer derselben zu verfassende Zeitschrift, als Organ der Münchener Musikschule,

dürfte daher als sehr zweckentsprechend sofort in das Auge gefaßt werden. Die Nummern dieser Zeitschrift hätte zunächst das wirkliche Tagebuch der Schule zu füllen, indem sie Rechenschaft und Bericht von den Leistungen derselben gäbe; dann wäre die Besprechung der zur Feststellung der einzuhaltenden Unterrichtsmethoden angeregten Aufgaben und Probleme, in didaktischer Weise, zur Verständigung der Lehrer, wie zur Bildung der Schüler auszuführen, und endlich die höheren Tendenzen der angestrebten Stylerweiterungen in kritischer und spekulativer Form zwischen den Künstlern selbst und dem Antheil nehmenden Publikum zu vermitteln.

So weit die unmittelbare Wirksamkeit der Schule: somit, bis zur wirklichen Antheilnahme an der Bildung des Styles der Musikwerke der Zukunft. Daß nun die eigentliche Schöpfung dieses Styles nur im Geiste der Produktion der gegenwärtig schaffenden Künstler beruhen kann, liegt am Tage; daß hier der individuellen Begabung des Berufenen Alles endgiltig zu gestalten einzig vorbehalten sein kann, bedarf keiner Bestätigung. In welcher Weise nun dem strebenden Künstler der Gegenwart durch unsere Schule die richtigen Mittel zur Aufführung seiner Arbeiten gegeben werden können, welchen Antheil die Schule an den praktischen Leistungen unserer jungen Tonsetzer nehmen soll, wird sich nach dem Gehalte und den Tendenzen dieser Leistungen selbst am besten bemessen lassen. Den Konzert- und Theateraufführungen der vom Einflusse der Schule geleiteten Institute hatten wir zunächst die konservative Tendenz der Bildung und Erhaltung des richtigen Vortrages der Meisterwerke der Vergangenheit zugetheilt. Neben dieser Tendenz müßte daher auch diejenige der richtigsten Aufführung und Darstellung der Arbeiten des strebenden und schaffenden Künstlers der Gegenwart aufrichtig gefördert werden können. Solche Arbeiten nun, die sich für die ihnen nöthige Vortragsweise unmittelbar an den Styl einer bereits gepflegten, und zum richtigen Ausdrucke gebrachten Richtung anschließen, und somit für ihre Aufführung keiner besonderen Studien in diesem bedeutender gefaßten Sinne bedürfen, könnten sehr wohl den Aufführungen der älteren Werke, im geeigneten Anschlusse, vielleicht auch in besonderer Zusammenstellung mit dem ihm zunächst Verwandten, eingereiht werden. Über den Werth und die Zulassungsfähigkeit derselben

würde eben die Schule selbst zu entscheiden haben. Während wir uns nun vorbehalten, schließlich zu zeigen, welche Aufführungsweise wir denjenigen Arbeiten als einzig entsprechend gesichert wünschen, welche in ihrer Art neu, und auf Erweiterung des bisher gepflegten Styles abzielend, zugleich das Problem der Erneuerung und Erweiterung der ihnen nöthigen Vortragsweise stellen, erwähnen wir für jetzt noch der Fälle, in welchen es sich um musikalische oder dramatische Arbeiten handelt, denen weder nach der einen noch der anderen Seite hin eine klar erkenntliche Stellung zuzuweisen wäre; also die Arbeiten der eigentlichen Routine oder Manier. Der offenbaren Unfertigkeit bei Arbeiten dieser Gattung würde natürlich nur belehrende Zurückweisung zu ertheilen sein; für Arbeiten jedoch, denen, wenn ihnen auch kein höherer Styl nachzuweisen ist, dennoch Eigenthümlichkeit der Erfindung, sowie drastische Eigenschaften des Ausdruckes, ja vielleicht schon Wirksamkeit durch den Gegenstand allein nicht abgesprochen werden kann, müßte, sobald wir sie aus höheren Gründen doch von der unmittelbaren Einreihung in die Werke des klassischen Styles auszuschließen hätten, immerhin ein Weg, vor das Publikum zu dringen, eröffnet bleiben. Wir meinen hier die aus den eigentlichen Tendenzen des Tages hervorgehenden, im Zusammenhange mit dem leicht erregbaren Gefallen der Menge an ungewählterer Unterhaltung, vielleicht einzig auf die Wirksamkeit beliebter Darstellungstalente berechneten, oft mit Frische und natürlichem Geschicke hervorgebrachten Arbeiten der eigentlichen Tageslitteratur, in denen sich oft großes Talent und entwickelungsfähige Originalität zeigen können, somit den eigentlichen Quell des unmittelbaren Volkslebens, wie es nun einmal, mit Fehlern und Vorzügen, nach eigenem Belieben sich gestaltet. Den Produktionen dieser Gattung hätten wir nichts zu versperren, noch wäre aber auch ihre Förderung unserer Bemühung übergeben: sondern hierfür haben wir einfach nur gewähren zu lassen, indem der Zeitgeist schon immer dafür sorgt, daß Diejenigen, welche ihm schmeicheln, nicht unmittelbar verderben. Volkskonzerte und Volkstheater sind die Losung der Gegenwart. Ich bin der Meinung, daß dem leidenschaftlichen Eifer unserer städtischen Bevölkerungen für ihre Unterhaltung keinerlei Erschwerung in den Weg gelegt werden darf: je mehr wir sehen, daß das Volk sich auch für diese Be-

dürfnisse selbst zu helfen sucht, desto sorgsamer haben wir nur darauf bedacht zu sein, daß aus dem Kreise der höheren Kunsttendenzen ein wahrhaft geschmacksbildender Einfluß auch nach dieser Seite hin sich erstrecke, was wir, sobald wir nicht einfach verbieten wollen, nur durch das gute Vorbild, durch das belehrende Beispiel bewirken können. Je mehr wir daher auch in München dem sich gründenden großen Volkstheater Raum und Freiheit zur Übung seiner Kräfte zu belassen haben, desto angelegentlicher haben wir auf die Tüchtigkeit und Reinheit der Leistungen der Schule und der ihrer Leitung zugewiesenen musikalischen und theatralischen Anstalten zu halten. Sobald es gelingen sollte, dem Volkstheater eine wirklich populäre, den Volksgeist rein und lauter darstellende Tendenz einzuprägen, würde unsere Schule sogar eifrig seine Leistungen zu beachten haben, vielleicht in der Hoffnung, für Form und Gehalt hier am Quelle der Unmittelbarkeit erfrischende Züge schöpfen zu können. Leider aber stehen einer so günstigen Erwartung von den Leistungen einer solchen Unterhaltungsanstalt noch manche, nur zu wohl begründete Befürchtungen entgegen; sie beruhen einestheils auf unserem Urtheil über den ganzen allgemeinen Zustand der theatralischen Kunst in Deutschland, über den wir uns schon anfänglich zu vernehmen lassen hatten; anderentheils auf dem ökonomisch-spekulativen Charakter einer solchen Anstalt, der ihr, als Aktienunternehmung, nothwendig den eigentlichen grundverderblichen Stempel aller scheinbar gemeinnützigen Unternehmungen unserer merkantilischen Zeit aufdrückt.

Indem wir daher diese Unternehmungen gänzlich ihrer Selbstbestimmung überlassen, und ihnen zugewiesen wissen wollen, was der Geltendmachung unserer höheren Tendenz nur hindernd beigegeben sein müßte, darf ich schließlich nun aber auf diejenige Institution nochmals hinweisen, von welcher ich mir allerdings nicht nur die Förderung der höchsten Interessen der Kunst selbst, sondern zugleich auch die Begründung und Pflege eines wahren nationalen Sinnes für diese höchsten Interessen versprechen zu können glaube.

Schon in der Einleitung meines Berichtes gedachte ich der einfachen Grundlage der hier gemeinten bedeutungsvollen original-deutschen National-Institution. Die Konstruktion dieser Grundlage ward mir durch das Bedürfniß vorgezeichnet, da ich,

den herrschenden Übelständen des deutschen Theaters gegenüber, keine andere Möglichkeit guter und richtiger Aufführungen meiner neueren dramatischen Arbeiten ersah, als durch das Mittel von Musteraufführungen durch ein besonders kombinirtes, und eigens zum Zwecke der richtigen Darstellung dieser Werke angeleitetes Künstlerpersonal, sowie in einem lediglich dem Zwecke solcher Aufführungen dienenden, eigenen Theaterlokale, unter Vermeidung aller derjenigen Störungen, welche durch unmittelbare Berührung mit den in fortgesetzter Funktion begriffenen, stehenden Theateranstalten zu besorgen wären. Zu diesen Forderungen hat mich keineswegs eine selbstüberschätzende Meinung von der besonderen Vorzüglichkeit meiner Arbeiten, sondern einzig der Charakter ihres Styles, und die hieraus hervorgehenden Nöthigungen für eine Vortragsweise bestimmt, welche gegenwärtig noch nirgends bis zur Sicherheit eines wirklichen Styles gepflegt worden ist. Worin diese Anforderungen bestehen, und durch welche Mittel der Ausbildung ihnen seitens der ausübenden Künstler entsprochen werden könne, habe ich im Verlaufe dieser Abhandlung auf dem Wege der theoretischen Erörterung und der praktischen Vorschläge hierfür, umständlicher bezeichnet. Daß die Erfüllung dieser Forderungen der musikalischen und dramatischen Kunst für alle Zeiten von großer Ersprießlichkeit sein muß, leuchtet ein: den hierauf zu verwendenden Eifer stets wach zu erhalten und neu zu befeuern, kann nur den stets neu anregenden Aufgaben, wie sie aus neuen Werken der schaffenden Meister der Nation hervorgehen, vorbehalten sein. Dadurch, daß immer die Kunstmittel zu ihrer Aufführung in wohlgeübter Bereitschaft gehalten werden, kann andererseits die Stellung neu fördernder Aufgaben jenen Meistern wiederum erleichtert und ermöglicht werden; und nur in dieser Wechselwirkung der Meister und der Schule kann daher die Blüthe und das Heil beider gesichert bleiben.

Zur Pflege ihres eigenen Gedeihens soll daher die Schule in Zukunft unausgesetzt die Preisaufgabe stellen, ihr solche Werke zu liefern, welche nach irgend einer bedeutenden, der gepflegten klassischen Kunst verwandten Seite hin, wiederum neue Aufgaben für die Aufführung und Darstellung enthalten: jedem wirklich originellen Werke von edler Kunsttendenz, möge es seinen Ausgangspunkt in welcher Schule und in welchem Style

es sei, nehmen, wird diese geforderte Eigenschaft innewohnen: und ihm wäre daher der Preis zuzuerkennen, durch eine besondere Musteraufführung der bezeichneten Art der Nation vorgeführt und empfohlen zu werden. Die zur Ermöglichung solcher Aufführungen dienenden Veranstaltungen würden endlich eine, gewissermaßen lokal-monumentale Grundlage erhalten durch die Erbauung eines eigens für sie bestimmten Mustertheaters, dessen innere Einrichtung, im Betreff einer zweckmäßigeren Konstruktion für die edleren Bedürfnisse eines solchen Kunstraumes, schon jetzt auf Befehl Euerer Majestät der Erfindung eines besonders hierzu berufenen berühmten Architekten aufgegeben ist. Den Abschluß dieser bedeutungsvollen Institution von festlichen Musteraufführungen edler deutscher Originalwerke würde daher, wenn alle hierauf zielenden Einrichtungen sich wohl bewährt hätten, die Einweihung eines edlen Festtheaters bilden, welches nach jeder Seite hin als mustergiltig für seinen Zweck der ganzen gebildeten Welt als ein Monument des deutschen Kunstgeistes errichtet stehen soll. In diesem Theater würden mit alljährlicher Wiederkehr zu einer bestimmten Zeit der deutschen Nation die besten und edelsten Werke ihrer Meister in mustergiltiger Weise vorgeführt werden, welche von da an, wo ihre Aufführungsweise genügend begründet, zur häufigeren Wiederholung nach diesem Muster nun den übrigen Theaterinstituten Deutschlands, und namentlich auch dem stehenden Hof- und Nationaltheater in München, übergeben werden können. Und mit der Einweihung dieses Theaters glaube ich daher für die Darstellung, welcher diese Blätter gewidmet sind, den letzten krönenden Abschluß gefunden zu haben, sowie er schon jetzt vor dem begeisterten Blicke des erhabenen Beschützers der Kunst, dem Plane nach, vorgezeichnet steht.

Allerdurchlauchtigster, Großmächtigster König!

Es ist mir durch meine Anlage und meinen Bildungsgang bestimmt worden, den auffallenden Abstand der öffentlichen Leistungen im Gebiete des mir vertraut gewordenen Kunstzweiges, und den Anforderungen des deutschen Genius, wie sie sich aus den Werken und Tendenzen unserer großen Meister herausgestellt

haben, mit der Deutlichkeit mir zum Bewußtsein zu bringen, daß hieraus für mich ein innerer Zwang zur unausgesetzten Anregung der hierfür nöthigen Reformen entstanden ist, unter welchen ich bisher, mehr als die Welt einsehen kann, zu leiden hatte. Diesen wirklichen Leiden gab ich zu einer Zeit, wo ich auf das Tiefste davon erregt war, einen allgemeinen Ausdruck durch eine Reihe von Kunstschriften, deren Unbeachtung, oder Misverständniß und absichtliche Einstellung mir neue Widerwärtigkeiten und Verfolgungen zuzogen. Außerdem habe ich an den Orten, an denen ich wirkte oder auch nur längere Zeit mich aufhielt, wiederholt mich bemüht, mit besonderer Beachtung der lokalen Gegebenheiten auf den Weg der Reform hinzuweisen, und zwar mit genauem Eingehen auf diese lokalen Gegebenheiten, indem ich mit bestimmten praktischen Angaben nachwies, wie aus ihnen das nöthige Gute für das Gedeihen der Kunstpflege zu entwickeln sei. In diesem Sinne arbeitete ich in Dresden den Entwurf zu einer Reorganisation der Theater im Königreiche Sachsen*) aus; für Zürich, wo ich längere Zeit ein Asyl fand, ersann ich, um nachzuweisen, wie auch die bescheidensten Mittel bei rechter Verwendung auf edle Zwecke bedeutende Erfolge erzielen könnten, den Vorschlag zu einer Organisation derselben, welche ich dort unter dem Titel: „Ein Theater in Zürich“**) veröffentlichte. Auf Veranlassung einer einst in Weimar beabsichtigten „Goethestiftung“***) bemächtigte ich mich dieses Gegenstandes, um an ihm ebenfalls das den Deutschen Noththuende in organisatorischen Vorschlägen nachzuweisen. Noch vor Kurzem diente mir der Fall der Erbauung eines neuen prachtvollen Opernhauses in Wien zur Anregung der Mittheilung von praktischen Vorschlägen†) zur Hebung des betreffenden Institutes aus dessen aller Welt ersichtlichem Verfalle. Alle diese Bemühungen sind spurlos unbeachtet geblieben. Die Herausgabe meiner dramatischen Dichtung „der Ring des Nibelungen“ eröffnete ich mit dem bereits in diesem Berichte angezogenen Vorworte††), in welchem ich, von den Erfordernissen für die Aufführung meines Werkes aus-

*) Ges. Schriften und Dichtungen Band II.
**) Ebendaselbst Band V.
***) Ebendaselbst Band V.
†) Vergl. Band VII.
††) Vergl. Band VI.

gehend, den Plan vorzeichnete, durch dessen Ausführung allerdings die einzig gründliche Lösung der mich beschäftigenden Probleme vorbereitet werden sollte. Ich wandte mich hierfür an irgend einen mir unbekannten deutschen „Fürsten", und schloß, innerlich verzweifelnd, mit der Frage: „Wird sich dieser Fürst finden?" —

Schöner als ich es ahnen und hoffen konnte, ist meine bange Frage beantwortet. Es scheint, das Schicksal hat keinem meiner beschränkteren Pläne Beachtung und Erfolg schenken lassen wollen, um der Ausführung meines gründlichsten nnd weit reichendsten die wahrhaft berufene Macht zuzuführen. So darf ich denn heute diese letzte umfassende Arbeit, wie sie nur durch den Willen meines erhabenen Gönners hervorgerufen wurde, mit dem wunderbar tröstenden Vertrauen in die Hand Euerer Majestät übergeben, daß, so weit irgend die Kraft und Fähigkeit der uns einzig freistehenden Gegenwart reichen, meine Vorschläge Beachtung und Ausführung finden werden.

Dem Urtheile der Männer, welche Euere Majestät zur Prüfung dieser Vorschläge, sowie zur allmählichen Durchführung des für zweckmäßig Erfundenen berufen werden, kann ich mit gutem Gewissen die Erwägung Dessen anheimstellen, ob die Erreichung des gezeigten Zieles nicht ebenso der Kunst zum Heile als Bayern und seinem edlen Könige zum Ruhme gereichen würde.

Ich meinestheils weiß mich sicher, seitdem mein Stern den ersehnten „Fürsten" mich finden ließ, all' mein Streben und Wirken in dem einen Begriffe enthalten zu sehen, diesem Fürsten zu dienen, und verharre in ehrfurchtsvoller Ergebenheit

Euerer Majestät

München, den 31. März 1865.

allerunterthänigster
Richard Wagner.

Meine Erinnerungen
an
Ludwig Schnorr von Carolsfeld.
(† 1865.)

Von dem jungen Sänger Ludwig Schnorr von Carolsfeld vernahm ich zuerst durch meinen alten Freund Tichatschek, welcher mich im Sommer 1856 in Zürich besuchte, und für die Zukunft mich auf diesen hochbegabten Kunstjünger hinwies. Dieser hatte damals am Karlsruher Hoftheater seine theatralische Laufbahn angetreten; durch den Direktor dieses Theaters, welcher mich im Sommer des darauf folgenden Jahres ebenfalls besuchte, wurde ich von Schnorr's besonderer Vorliebe für meine Musik und die von mir dem dramatischen Sänger gebotenen Aufgaben unterrichtet. Wir kamen bei dieser Gelegenheit überein, ich möchte meinen „Tristan", mit dessen Konzeption ich mich damals trug, für eine erste Aufführung in Karlsruhe bestimmen, wobei zu hoffen wäre, daß der mir sehr geneigte Großherzog von Baden die Schwierigkeiten zu besiegen wissen werde, welche damals noch meiner unbehelligten Rückkehr auf deutsches Bundesgebiet entgegenstanden. Von dem jungen Schnorr erhielt ich etwas später selbst einen schönen Brief mit fast leidenschaftlicher Versicherung seiner Ergebenheit für mich.

Aus Gründen, die manches Unklare an sich behielten, ward die Verwirklichung des damals verabredeten Planes der Auf-

führung des im Sommer 1859 von mir vollendeten „Tristan“ in Karlsruhe schließlich für unmöglich erklärt. Über Schnorr selbst war mir hierbei berichtet worden, trotz seiner großen Hingebung für mich, dünke ihn namentlich die Bewältigung der mit dem letzten Akte dem Sänger der Hauptrolle gestellten Aufgabe unausführbar. Außerdem ward mir sein Gesundheitszustand als bedenklich geschildert: er leide an einer seine jugendliche Gestalt entstellenden Fettsucht. Namentlich die durch dieses Letztere mir erweckte Vorstellung wirkte sehr unheimlich auf mich. Als ich im Sommer 1861 zuerst Karlsruhe besuchte, und durch den stets freundlich mir gewogen gebliebenen Großherzog die Ausführung des früher beschlossenen Vorhabens von Neuem in Anregung gebracht wurde, blieb ich gegen das Anerbieten der Direktion, für die Partie des Tristan mit Schnorr, welcher jetzt am Dresdner Hoftheater angestellt war, in Unterhandlung zu treten, fast widerwillig gestimmt; ich erklärte, diesen Sänger gar nicht gern persönlich kennen lernen zu wollen, da ich fürchtete, das durch sein Leiden hervorgerufene Groteske seiner Gestalt möchte mich bis zur Unempfindlichkeit gegen seine wirkliche künstlerische Begabung einnehmen.

Nachdem die hierauf projektirte Wiener Aufführung meines neuen Werkes ebenfalls nicht ermöglicht worden war, verweilte ich im Sommer 1862 in Biebrich am Rheine, und besuchte von dort aus eine Vorstellung des „Lohengrin“ in Karlsruhe, in welcher Schnorr als Gast auftrat; hierzu kam ich heimlich an und hatte mir vorgenommen, mich vor Niemand sehen zu lassen, um namentlich Schnorr meine Anwesenheit zu verbergen, weil ich besorgte, in meinen Befürchtungen von dem abschreckenden Eindrucke seiner vermutheten Misgestalt der Art bestärkt zu werden, daß ich, meiner Verzichtleistung auf ihn getreu bleibend, ihm auch persönlich mich unbekannt zu erhalten wünschen würde. Diese meine scheue Stimmung änderte sich nun schnell. Bot mir der Anblick des im kleinen Nachen landenden Schwanenritters den immerhin für das Erste etwas befremdenden Eindruck der Erscheinung eines jugendlichen Herakles, so wirkte aber auch zugleich mit seinem Auftreten der ganz bestimmte Zauber des gottgesandten, sagenhaften Helden auf mich, in dessen Betreff man sich nicht fragt: wie ist er, sondern sich sagt: so ist er! Diese augenblickliche, bis in das Innerste gehende Wirkung kann nur

eben dem Zauber verglichen werden; ich entsinne mich, sie in meinem früheſten Jünglingsalter für mein ganzes Leben beſtimmend von der großen Schröder-Devrient empfangen zu haben, und ſeitdem nie wieder ſo eigenthümlich und ſtark, als von Ludwig Schnorr bei ſeinem Auftreten im „Lohengrin“. Alsbald erkannte ich im Verlaufe ſeines Vortrages noch mancherlei Ungereiftes ſeiner Auffaſſung und Wiedergebung, aber auch dieſes bot mir den Reiz der unentſtellten jugendlichen Reinheit, der keuſchen Anlage zur blühendſten künſtleriſchen Entwickelung. Die Wärme und zarte Begeiſterung, welche aus dem wunderbar liebevollen Auge des ganz jugendlichen Mannes ſich ergoß, bezeugten mir ſofort auch das dämoniſche Feuer, zu welchem ſie zu entflammen waren; er ward mir ſchnell zu einem Weſen, für das ich ſeiner ungemeſſenen Begabung wegen in ein tragiſches Bangen gerieth. Bereits nach dem erſten Akte ertheilte ich einem hierzu aufgeſuchten Freunde den Auftrag, Schnorr um eine Zuſammenkunft mit mir nach der Vorſtellung zu bitten. Dieß ward ausgeführt: der junge Recke trat unermüdet am ſpäten Abend zu mir in das Gaſthofszimmer, und der Bund war geſchloſſen; wir hatten nur zu ſcherzen, uns wenig zu ſagen. Nur ein allernächſtens auszuführendes längeres Zuſammentreffen in Biebrich ward verabredet.

Dort am Rheine kamen wir bald für zwei glückliche Wochen zuſammen, um von Bülow, welcher mich zur gleichen Zeit beſuchte, auf dem Klavier begleitet, meine Nibelungen-Arbeiten und namentlich den „Triſtan“ nach Herzensluſt durchzunehmen. Hier war denn Alles geſagt und gethan, was uns zum innigſten Einverſtändniſſe über jedes uns nahe liegende künſtleriſche Intereſſe führen konnte. Im Betreff ſeiner Bedenken gegen die Ausführbarkeit des dritten Aktes von „Triſtan“ geſtand er mir nun, daß dieſe Bedenken ſich weniger auf eine etwa gefürchtete Erſchöpfung des Stimmorganes und ſeiner Kraft bezögen, ſondern vielmehr auf das von ihm nicht zu bewältigende Verſtändniß einer einzigen, ihm dennoch aber allerwichtigſt dünkenden Phraſe, nämlich der des Liebesfluches, beſonders des muſikaliſchen Ausdruckes von den Worten an: „aus Lachen und Weinen, Wonnen und Wunden“. Ich zeigte ihm, wie ich das gemeint habe, und welchen allerdings ungeheuren Ausdruck ich dieſer Phraſe gegeben haben wollte. Schnell verſtand er mich,

erkannte, daß er sich im musikalischen Zeitmaaße, welches er sich zu schnell vorgestellt, geirrt habe, und sah nun ein, daß die hieraus erfolgte Ueberhetzung Schuld an dem Mislingen des rechten Ausdruckes, somit auch an dem Nichtverständnisse dieser Stelle gewesen sei. Ich gab zu bedenken, daß ich hier bei dem gedehnteren Zeitmaaße allerdings eine durchaus ungewöhnliche, ja vielleicht ungeheuere Anstrengung fordere; diese Zumuthung erklärte er durchaus für geringfügig und bewies mir nun sofort, wie er gerade mit dieser Dehnung die Stelle vollkommen befriedigend vorzutragen im Stande sei. — Dieser eine Zug ist für mich ebenso unvergeßlich als lehrreich geblieben; die höchste physische Anstrengung verschwand als Bemühung vor dem Bewußtsein des Sängers vom richtigen Ausdrucke der Phrase; das geistige Verständniß gab sofort die Kraft zur Bewältigung der materiellen Schwierigkeit. Und an diesem zarten Skrupel hatte das künstlerische Gewissen des jungen Mannes jahrelang gelitten; die ihm zweifelhaft dünkende Wiedergebung einer einzigen Stelle hatte ihn gegen die Möglichkeit der Lösung der ganzen Aufgabe durch sein Talent befangen gemacht; diese Stelle zu streichen, womit so schnell unsere renommirtesten Opernheroen sich zu helfen wissen, hätte ihm natürlich nicht beikommen können, denn er erkannte ja gerade diese Stelle als die Spitze der Pyramide, bis zu welcher die tragische Tendenz dieses Tristan sich aufthürmte. — Wer ermißt, von welchen Hoffnungen ich mich belebt fühlen durfte, da dieser wunderbare Sänger in mein Leben getreten war! — — Wir schieden, und sollten erst nach Jahren durch neue, seltsame Schicksale zur endlichen Lösung unserer Aufgabe wieder zusammengeführt werden.

Von nun an fielen meine Bemühungen um eine Aufführung des „Tristan" mit denen um Schnorr's Mitwirkung dabei zusammen; sie glückten erst, als ein seitdem mir erstandener erhabener Freund meiner Kunst das Münchener Hoftheater hierzu mir anwies. Bereits Anfangs März des Jahres 1865 traf Schnorr, um der nöthigen Besprechung unseres alsbald in Angriff zu nehmenden Vorhabens willen, zu einem kürzeren Besuche in München ein; seine Gegenwart veranlaßte eine, im Übrigen nicht weiter vorbereitete, Aufführung des „Tannhäuser", in welcher ich mit einer Theaterprobe die Hauptrolle übernahm. Ich konnte mich nur der mündlichen Besprechung bedienen, um über

die von ihm erwartete Darstellung dieser allerschwierigsten meiner dramatischen Sängeraufgaben mich mit ihm zu verständigen. Im Allgemeinen theilte ich meine betrübende Erfahrung davon mit, wie unbefriedigend der bisherige Theatererfolg meines „Tannhäuser" aus dem Grunde der stets noch ungelöst, ja unbegriffen gebliebenen Aufgabe der Hauptpartie für mich ausgefallen sei. Als Grundzug derselben bezeichnete ich ihm höchste Energie des Entzückens wie der Zerknirschung, ohne jede eigentliche gemüthliche Zwischenstufe, sondern jäh und bestimmt im Wechsel. Ich verwies ihn zur Feststellung dieses Typus seiner Darstellung auf die Bedeutung der ersten Scene mit Venus; sei die beabsichtigte erschütternde Wirkung dieser Scene verfehlt, so sei auch das Misglücken der ganzen Darstellung begründet, welche dann kein Stimmjubel im ersten Finale, kein Aufbäumen und Losbrechen beim Bannfluche im dritten Akte mehr zur richtigen Wirkung zu bringen vermöge. Meine neue Ausführung dieser Venus-Scene, welche mir durch eben diese erkannte und in dem ersten Entwurfe noch nicht deutlich genug ausgedrückte Wichtigkeit derselben später eingegeben worden, war in München damals noch nicht einstudirt; Schnorr mußte sich noch mit der älteren Fassung behelfen: desto mehr sollte es ihm angelegen sein, durch die Energie seiner Darstellung den hier, mehr noch eben nur dem Sänger allein überlassenen, Ausdruck des qualenvollen Seelenkampfes zu geben, und er werde dieß meinem Rathe nach ermöglichen, wenn er alles Vorangehende nur als eine gewaltige Steigerung auf den entscheidenden Ausruf: „Mein Heil ruht in Maria!" hin, auffasse. Ich sagte ihm, dieses „Maria!" müsse mit solcher Gewalt eintreten, daß aus ihm das sofort geschehende Wunder der Entzauberung des Venusberges und der Entzückung in das heimische Thal, als die nothwendige Erfüllung einer unabweislichen Forderung des auf äußerste Entscheidung hingedrängten Gefühles, schnell sich verständlich mache. Mit diesem Ausrufe habe er die Stellung des in erhabenster Extase Entrückten angenommen, und in ihr solle er nun, mit begeistert dem Himmel zugewandtem Blicke, regungslos verbleiben, ja sogar bis zur Anrede durch die später auftretenden Ritter nicht die Stelle wechseln. Wie er diese, noch von einem sehr renommirten Sänger einige Jahre vorher als unausführbar mir zurückgewiesene Aufgabe zu lösen

habe, würde ich während dieser Scene selbst auf der Bühne, wo ich mich neben ihm aufstellen werde, in der Theaterprobe unmittelbar angeben. Hier stellte ich mich nun dicht zu ihm und flüsterte ihm, Takt für Takt der Musik und den umgebenden Vorgängen der Scene vom Liede des Hirten bis zum Vorüberzug der Pilger folgend, den inneren Vorgang in den Empfindungen des Entzückten zu, von der erhabensten vollständigen Besinnungslosigkeit bis zur allmählich erwachenden Besinnung auf die gegenwärtige Umgebung, namentlich durch die Belebung des Gehöres, während er, wie um das Wunder nicht zu zerstören, dem vom Innewerden des Himmelsäthers entzauberten Blicke der Augen die altheimische Erdenwelt wieder zu erkennen noch verwehrt; unverwandt den Blick nur nach oben gerichtet, hat nur das physiognomische Spiel des Gesichtsausdruckes, endlich die mild nachlassende Spannung der erhabenen Leibeshaltung die eingetretene Rührung der Wiedergeburt zu verrathen, bis jeder Krampf vor der göttlichen Überwältigung weicht, und er mit dem endlich hervordringenden Ausrufe: „Allmächtiger, dir sei Preis! Groß sind die Wunder deiner Gnade!“ demüthig zusammenbricht. Mit dem Antheil, den er dann selbst leise am Gesange der Pilger nimmt, senkt sich der Blick, das Haupt, die ganze Haltung des Knieenden immer tiefer, bis er, von Thränen erstickt, in neuer, rettender Ohnmacht, bewußtlos, mit dem Gesicht am Boden, ausgestreckt liegt. — In gleichem Sinne ihm leise mich mittheilend, blieb ich die ganze Probe über Schnorr zur Seite. Meinen geflüsterten sehr kurzen Angaben und Andeutungen antwortete seinerseits ein ebenso leiser, flüchtiger Blick von einer begeisterten Innigkeit, welche, mich des wundervollsten Einverständnisses versichernd, selbst wiederum mir neue Eingebungen über mein eigenes Werk erweckte, so daß ich an einem allerdings unerhörten Beispiele inne ward, von welcher befruchtenden Wechselwirkung ein liebevoller unmittelbarer Verkehr verschiedenartig begabter Künstler werden könne, wenn ihre Begabungen sich vollkommen ergänzen.

Nach dieser Probe sprachen wir kein Wort mehr über den „Tannhäuser“. Auch nach der am anderen Abende stattgefundenen Aufführung fiel kaum noch ein Wort darüber, besonders kein Wort des Lobes und der Anerkennung meinerseits; ich hatte an diesem Abende durch die ganz unbeschreiblich wundervolle Darstellung meines Freundes hindurch einen Blick in mein eigenes

Schaffen geworfen, wie er wohl selten, vielleicht nie noch einem Künstler ermöglicht worden. Hier tritt dann eine heilige Ergriffenheit ein, gegen die man sich in ehrfurchtsvollem Schweigen zu verhalten hat.

Mit dieser einen, nie wiederholten Darstellung des „Tannhäuser" hatte Schnorr meine innigste künstlerische Absicht durchaus verwirklicht, das Dämonische in Wonne und Schmerz verlor sich keinen Augenblick; die, so oft vergebens von mir begehrte, entscheidend wichtige Stelle des zweiten Finale's: „Zum Heil den Sündigen zu führen, u. s. w.", welche von jedem Sänger ihrer großen Schwierigkeit, von jedem Kapellmeister des gewohnten „Streichens" wegen hartnäckig ausgelassen wird, trug zum ersten und einzigsten Male Schnorr mit dem erschütternden und dadurch heftig rührenden Ausdrucke vor, welcher plötzlich den Helden aus einem Gegenstande des Abscheues zum Inbegriffe des Mitleidswerthen macht. Durch das leidenschaftliche Rasen der Zerknirschung während des heftig bewegten Schlußsatzes des zweiten Aktes, und durch seinen dem entsprechenden Abschied von Elisabeth war sein Erscheinen als Wahnsinniger im dritten Akte richtig vorbereitet; aus dem Erstarrten löste sich desto ergreifender die Rührung los, bis der erneute Ausbruch des Wahnsinnes fast mit derselben dämonisch zwingenden Gewalt die zauberhafte Wiedererscheinung der Venus hervorrief, wie im ersten Akte der Anruf der Maria die christlich heimathliche Tageswelt durch ein Wunder zurückgerufen hatte. Schnorr war in diesem letzten Verzweiflungsrasen wahrhaft entsetzlich, und ich glaube nicht, daß Kean und Ludwig Devrient im Lear zu größerer Gewalt sich gesteigert haben können.

Der Eindruck hiervon auf das Publikum ward für mich sehr belehrend. Vieles, wie die fast stumme Scene nach der Entzauberung aus dem Venusberge, wirkte im richtigen Sinne ergreifend und veranlaßte stürmische Ausbrüche der ungetheilten allgemeinen Empfindung. Im Ganzen nahm ich jedoch mehr nur Erstaunen und Verwunderung wahr; namentlich das ganz Neue, wie die besprochene, sonst immer ausgelassene Stelle im zweiten Finale, wirkte durch Irrewerden an dem Gewohnten fast bis zur Befremdung. Von einem sonst geistig nicht unbegabten Freunde hatte ich mich geradeswegs darüber belehren zu lassen, daß ich eigentlich kein Recht dazu hätte, den Tannhäuser auf

meine Weise dargestellt haben zu wollen, da das Publikum, wie meine Freunde, welche dieses Werk überall günstig aufgenommen, offenbar dadurch ausgesprochen hätten, daß die bisherige, wenn auch mir nicht genügende, gemüthlichere, mattere Auffassung im Grunde genommen die richtigere sei. Der Einwurf der Albernheit solcher Behauptungen ward mit freundlich nachsichtsvollem Achselzucken dahingenommen, um dabei verbleiben zu können. — Auch gegen diese ganz allgemeine Verweichlichung, ja Verlüderlichung nicht nur des öffentlichen Geschmackes, sondern selbst der Gesinnung unserer oft nahe tretenden Umgebung, hatten wir gemeinschaftlich nun auszudauern; es geschah im schlichten Einverständnisse über das Richtige und Wahre, schweigsam schaffend und wirkend, ohne alle Demonstration, als die der künstlerischen That.

Und diese bereitete sich nun, mit der Wiederkehr des innig mir verbundenen Künstlers, im Beginne des folgenden April, durch die Aufnahme der gemeinsamen Proben zur Aufführung des „Tristan" vor. Nie hat sich der stümperhafteste Sänger oder Musiker so viele bis in das Einzelnste gehende Belehrungen von mir ertheilen lassen, als dieser an die höchste Meisterschaft unmittelbar hinanragende Gesangsheld; die anscheinend kleinlichste Hartnäckigkeit in meinen Weisungen fand, da ihr Sinn sofort von ihm verstanden wurde, bei ihm stets nur die freudigste Aufnahme, so daß ich mir wirklich unredlich erschienen sein würde, hätte ich, etwa in der Meinung ihm nicht empfindlich zu fallen, die mindeste Ausstellung verschweigen wollen. Der Grund hiervon lag aber darin, daß das ideale Verständnis meines Werkes sich dem Freunde bereits ganz aus ihm selbst erschlossen hatte und wahrhaft zu eigen geworden war; nicht eine Faser dieses Seelengewebes, nicht eine noch so leise Andeutung der verborgensten Beziehung, welche ihm entgangen und nicht auf das Zarteste von ihm empfunden worden wäre. Somit handelte es sich nun einzig um die genaueste Beurtheilung der technischen Ausdrucksmittel des Sängers, Musikers und Mimen, um die Übereinstimmung der persönlichen Begabung und ihrer Eigenheit mit dem idealen Gegenstande der Darstellung allgegenwärtig zu erzielen. Wer diesen Studien beiwohnte, muß sich erinnern, nichts Ähnliches von künstlerisch freundschaftlichem Einvernehmen noch und je wieder erlebt zu haben.

Nur über den dritten Akt des „Tristan" habe ich Schnorr nie etwas gesagt, außer meiner früheren Erklärung der einen, ihm unverständlichen Stelle. Nachdem ich während der Proben des ersten und zweiten Aktes stets, wie mit dem Ohre, so mit dem Auge, auf das Gespannteste an meinen Darstellern gehaftet hatte, wendete ich, mit dem Beginne des dritten Aktes, vom Anblicke des auf seinem Schmerzenslager hingestreckten todeswunden Helden mich unwillkürlich gänzlich ab, um auf meinem Stuhle mit halbgeschlossenen Augen bewegungslos mich in mich zu versenken. In der ersten Theaterprobe schien Schnorr die ungewohnte Andauer meiner scheinbaren vollständigen Theilnahmlosigkeit, da ich mich im Verlaufe der ganzen ungeheueren Scene selbst bei den heftigsten Accenten des Sängers nie nach ihm wendete, ja nur überhaupt mich regte, innerlich befangen gemacht zu haben, denn als ich endlich nach dem Liebesfluche taumelnd mich erhob, um, in erschütternder Umarmung zu dem auf seinem Lager ausgestreckt Verharrenden hinabgebeugt, dem wunderbaren Freunde leise zu sagen, daß ich kein Urtheil über mein nun durch ihn erfülltes Ideal aussprechen könne, da blitzte sein dunkles Auge wie der Stern der Liebe auf; ein kaum hörbares Schluchzen, — und nie sprachen wir über diesen dritten Akt mehr ein ernstes Wort. Nur erlaubte ich mir, zur Andeutung meiner Empfindungen hierüber, etwa Scherze wie diesen: so etwas, wie dieser dritte Akt, sei leicht geschrieben, aber es von Schnorr hören zu müssen, das sei schwer, weßhalb ich denn auch gar nicht erst noch hinsehen könnte. —

In Wahrheit bleibt auch jetzt, wo ich diese Erinnerungen nach drei Jahren aufzeichne, es mir noch unmöglich, über diese Leistung Schnorr's als Tristan, wie sie im dritten Akte meines Drama's ihren Höhepunkt erreichte, mich auszusprechen, vielleicht schon aus dem Grunde, weil sie sich jeder Vergleichung entzieht. In völliger Rathlosigkeit darüber, wie ich nur einen annähernden Begriff davon geben sollte, glaube ich dieses so furchtbar flüchtige Wunderwerk der musikalisch-mimischen Darstellungskunst für das spätere Gedenken einzig dadurch festhalten zu können, daß ich den mir und meinem Werke wahrhaft gewogenen Freunden für alle Zukunft anempfehle, vor Allem die Partitur dieses dritten Aktes zur Hand zu nehmen. Sie würden zunächst nur das Orchester genauer zu untersuchen haben, dort, vom Be-

ginn des Aktes bis zu Tristan's Tode, die rastlos auftauchenden, sich entwickelnden, verbindenden, trennenden, dann neu sich verschmelzenden, wachsenden, abnehmenden, endlich sich bekämpfenden, sich umschlingenden, gegenseitig fast sich verschlingenden musikalischen Motive verfolgen; dann hätten sie dessen inne zu werden, daß diese Motive, welche um ihres bedeutenden Ausdruckes willen der ausführlichsten Harmonisation, wie der selbständigst bewegten orchestralen Behandlung bedurften, ein zwischen äußerstem Wonneverlangen und allerentschiedenster Todessehnsucht wechselndes Gefühlsleben ausdrücken, wie es bisher in keinem rein symphonischen Satze mit gleicher Kombinationsfülle entworfen werden konnte, und somit hier wiederum nur durch Instrumentalkombinationen zu versinnlichen war, wie sie mit gleichem Reichthum kaum noch reine Instrumentalkomponisten in das Spiel zu setzen sich genöthigt sehen durften. Nun sage man sich, daß dieses ganze ungeheuere Orchester zu der monologischen Ergießung des dort auf einem Lager ausgestreckten Sängers sich, im Sinne der eigentlichen Oper betrachtet, doch nur wie die Begleitung zu einem sogenannten Sologesange verhalte, und schließe demnach auf die Bedeutung der Leistung Schnorr's, wenn ich jeden wahrhaften Zuhörer jener Münchener Aufführungen zum Zeugen dafür anrufen darf, daß vom ersten bis zum letzten Takte alle Aufmerksamkeit und aller Antheil einzig auf den Darsteller, den Sänger gerichtet war, an ihn gefesselt blieb und nie einen Augenblick auch nur gegen ein Textwort Zerstreutheit oder Abwendung eintrat, vielmehr das Orchester gegen den Sänger völlig verschwand, oder — richtiger gesagt — in seinem Vortrage selbst mit enthalten zu sein schien. Gewiß ist aber nun Alles zur Bezeichnung der unvergleichlichen Größe der künstlerischen Leistung meines Freundes Demjenigen, welcher die Partitur dieses Aktes genau studirt hat, gesagt, wenn ich berichte, daß bereits nach der Generalprobe von unbefangenen Zuhörern gerade diesem Akte die populärste Wirkung zugesprochen, und der allgemeinste Erfolg davon vorausgesagt wurde. —

In mir selbst steigerte sich, während ich den Vorstellungen, welche wir vom „Tristan" erlebten, beiwohnte, ein anfänglich ehrfurchtsvolles Staunen über diese ungeheuere That meines Freundes bis zu einem wahrhaften Entsetzen. Mir erschien es

endlich als ein Frevel, diese That als eine wiederholt zu fordernde Leistung etwa in unser Opernrepertoire eingereiht wissen zu sollen, und ich fühlte mich in der vierten Aufführung nach dem Liebesfluche Tristan's zu der bestimmten Erklärung an meine Umgebung gedrängt, diese solle die letzte Aufführung des „Tristan" sein; ich würde keine weitere mehr zugeben.

Wohl dürfte es schwer sein, den Sinn meiner Empfindung hierbei klar verständlich auszudrücken. Die Besorgniß der Aufopferung der physischen Kräfte meines Freundes lag nicht darin, denn diese war durch die Erfahrung vollkommen zum Schweigen gebracht. Sehr richtig und treffend äußerte sich in diesem Betracht der erfahrene Sänger Anton Mitterwurzer, welcher als Schnorr's Kollege am Dresdener Theater, sowie, als Kurwenal, sein Genosse bei der Tristan-Aufführung in München, den tiefsten und verständnißvollsten Antheil an den Leistungen, wie an dem Schicksale unseres Freundes nahm; als seine Dresdener Kunstgenossen laut darüber schrieen, Schnorr habe sich mit dem „Tristan" ruinirt, hielt er ihnen sehr einsichtsvoll entgegen, daß, wer so wie Schnorr im vollständigsten Sinne Meister seiner Aufgabe gewesen sei, nie seine physischen Kräfte übernehmen könnte, indem auch die Verwendung dieser in die geistige Bewältigung der ganzen Aufgabe siegreich mit eingeschlossen sei. In Wahrheit wurde nie während, noch nach den Vorstellungen die mindeste Schwächung seines Organes, noch sonst eine körperliche Erschöpfung an ihm wahrgenommen; im Gegentheil, hatte ihn die Sorge für das Gelingen vor den Vorstellungen stets in Aufregung erhalten, so trat nach jedem neuen guten Erfolge sofort wieder die heiterste und kräftigste Stimmung und Haltung bei ihm ein. Die durch solche Erfahrung gewonnenen, und eben von Mitterwurzer sehr richtig beurtheilten Resultate, waren es, welche andererseits uns gerade zur ernstlichsten Erwägung dessen veranlaßten, wie diese Resultate zur Begründung eines neuen, dem wahren Geiste deutscher Kunst entsprechenden Styles des musikalisch-dramatischen Vortrages zu verwerthen seien. Und hier eröffnete sich aus meiner zu so inniger Verbindung gediehenen Bewegung mit Schnorr eine unverhofftes Gedeihen verheißende Aussicht auf die Ergebnisse unseres vereinigten Wirkens für die Zukunft.

Die Unerschöpflichkeit einer wahrhaft genialen Begabung

war uns so recht begreiflich aus unseren Erfahrungen an dem Stimmorgan Schnorr's klar geworden. Dieses Organ, voll, weich und glänzend, machte, sobald es zum unmittelbaren Werkzeuge der Lösung einer geistig vollkommen bewältigten Aufgabe zu dienen hatte, auf uns eben jenen Eindruck der wirklichen Unerschöpflichkeit. Was kein Gesanglehrer der Welt lehren kann, fanden wir einzig an dem Beispiele der Lösung solcher bedeutenden Aufgaben zu erlernen möglich. — Worin aber bestehen nun diese Aufgaben, für welche unsere Sänger den richtigen Styl eben noch nicht gefunden haben? — Sie stellen sich zunächst als eine, ihnen ungewohnte Forderung an die physische Ausdauer ihrer Stimme dar, und will der Gesanglehrer hier nachhelfen, so glaubt er — und von seinem Standpunkte aus mit Recht — eben nur zu mechanischen Kräftigungsmitteln des Organes, im Sinne einer absoluten Vernatürlichung seiner Funktionen schreiten zu müssen. Hierbei ist die Stimme, wie für die erste Grundlage ihrer Bildung auch wohl gar nicht anders verfahren werden darf, nur als menschlich-thierisches Organ aufgefaßt; soll nun im Gange der weiteren Ausbildung endlich die musikalische Seele dieses Organes entwickelt werden, so können hierfür immer nur die gegebenen Beispiele der Stimmanwendung zur Norm dienen, und auf die hierin gestellten Aufgaben kommt es demnach für alles Weitere an. Nun ist aber bisher die Gesangsstimme einzig nur nach dem Muster des italienischen Gesanges ausgebildet worden; es gab keinen anderen. Der italienische Gesang war aber vom ganzen Geiste der italienischen Musik eingegeben; diesem entsprachen zur Zeit ihrer Blüthe am vollkommensten die Kastraten, weil der Geist dieser Musik nur auf sinnliches Wohlgefühl, ohne alle eigentliche Seelenleidenschaft, gerichtet war, — wie denn auch die männliche Jünglingsstimme, der Tenor, zu jener Zeit fast gar nicht, oder, wie es später der Fall war, im falsettirenden kastratenhaften Sinne verwendet wurde. Nun hat sich aber die Tendenz der neueren Musik, unter der unweigerlich anerkannten Führung des deutschen Genius, namentlich mit Beethoven, zu der Höhe wahrer Kunstwürde erst dadurch erhoben, daß sie nicht nur das sinnlich Wohlgefällige, sondern auch das geistig Energische und tief Leidenschaftliche in das Bereich ihres unvergleichlichen Ausdruckes gezogen hat. Wie muß sich das nach der früheren

Musik-Tendenz ausgebildete männliche Stimmorgan nun zu den von der heutigen deutschen Kunst gebotenen Aufgaben verhalten? Auf sinngefälliger, materieller Basis entwickelt, kann es hier nur Ansprüche an wiederum rein materielle Stärke und Ausdauer erblicken, und für diese die Stimmen abzurichten erscheint daher dem heutigen Gesanglehrer die wichtige Aufgabe. Wie irrthümlich hier verfahren wird, läßt sich leicht denken, denn jedes nur auf materielle Kraft abgerichtete männliche Gesangsorgan wird beim Versuche der Lösung der Aufgaben der neueren deutschen Musik, wie sie in meinen dramatischen Arbeiten sich darbieten, sofort erliegen und erfolglos sich abnutzen, wenn der Sänger dem geistigen Gehalte der Aufgaben nicht vollkommen gewachsen ist. Das allüberzeugendste Beispiel hierfür gab uns eben Schnorr, und um ganz deutlich zu bezeichnen, um welche tiefgehende und gänzlich trennende Unterscheidung es sich hier handelt, führe ich meine Erfahrung von jener Stelle des „Tannhäuser" im Adagio des zweiten Finale's („zum Heil den Sündigen zu führen") an. Hat in unserer Zeit die Natur ein Wunder von männlich schönem Stimmorgan hervorgebracht, so ist dies die nun seit vierzig Jahren fortwährend kräftig und klangvoll ausdauernde Tenorstimme Tichatschek's. Wer noch kürzlich von ihm im „Lohengrin" die Erzählung vom heiligen Graal in edelst klangvoller, erhabener Einfachheit vorgetragen hörte, der war wie von einem wirklich erlebten Wunder tief ergriffen und gerührt. Jene Stelle im „Tannhäuser" mußte ich aber bereits nach der ersten Aufführung desselben, vor nun so langer Zeit, in Dresden streichen, weil Tichatschek, der damals im glänzendsten Kraftbesitze seiner Stimme war, den Ausdruck dieser Stelle, als den einer extatischen Zerknirschung, der Anlage seines dramatischen Talentes nach, sich nicht aneignen konnte, und dagegen einigen hohen Noten gegenüber in rein physische Erschöpfung gerieth. Wenn ich nun bezeuge, daß Schnorr diese Stelle nicht nur mit dem erschütterndsten Ausdrucke vortrug, sondern auch dieselben energischen hohen Schmerzenstöne mit wahrhafter Klangfülle und vollkommener Schönheit zu Gehör brachte, so will ich damit gewiß nicht Schnorr's Gesangsorgan über das Tichatschek's, in dem Sinne, als ob es dieses an natürlicher Gewalt übertroffen hätte, setzen, sondern ich vindizire ihm eben, dem ungemein ausgestatteten Naturorgane

gegenüber, die von uns empfundene Unerschöpflichkeit im Dienste des geistigen Verständnisses. —

Mit der Erkenntniß der unsäglichen Bedeutung Schnorr's für mein eigenes Kunstschaffen trat ein neuer Hoffnungs-Frühling in mein Leben. Jetzt war das unmittelbare Band gefunden, welches mein Wirken befruchtend mit der Gegenwart verbinden sollte. Hier war zu lehren und zu lernen; das Allbezweifelte, Verspottete und Begeiferte, nun war es zur unleugbaren Kunstthat zu machen. Die Begründung eines deutschen Styles in dem Vortrage und der Darstellung der Werke des deutschen Geistes, sie ward unsere Losung. Und da ich diese ermuthigende Hoffnung auf ein großes, allmähliches Gedeihen in mich aufnahm, erklärte ich mich nun gegen jede sobaldige Wiederholung des „Tristan". Mit dieser Aufführung war, wie mit dem Werke selbst, ein zu gewaltiger, fast verzweiflungsvoller Vorsprung in das erst zu gewinnende Neue hinüber geschehen; Klüfte und Abgründe gähnten dazwischen, sie mußten erst sorgsam ausgefüllt werden, um zu uns Einsamstehenden nach jener Höhe hinüber der unentbehrlichen Genossenschaft den Weg zu bahnen. —

Nun sollte Schnorr der Unsere werden. Die Gründung einer königlichen Schule für Musik und dramatische Kunst war beschlossen. Die Rücksichten, welche die Schwierigkeit der Loslösung des Künstlers aus seinen Dresdener Verpflichtungen auferlegte, führten uns ihrerseits auf den besonderen Charakter der Stellung, welche wir von uns aus dem Sänger zu bieten hatten, um ein- für allemal solch' eine Stellung zu einer würdigen zu machen. Schnorr sollte gänzlich vom Theater ausscheiden, und dagegen als Lehrer unserer Schule nur in besonderen, der Bestätigung unseres Lehrzweckes entsprechenden, außerordentlichen theatralischen Aufführungen mitzuwirken haben. Hiermit war denn auch die Befreiung des vom edelsten Feuer beseelten Künstlers von dem Frohndienste des gemeinen Opernrepertoires ausgesprochen, und was es für ihn hieß, in diesem Dienste schmachten zu müssen, war meinem eigenen Gefühle am verständlichsten. Sind doch für mein eigenes Leben die unlösbarsten, quälendsten und entwürdigendsten Belästigungen, Sorgen und Demüthigungen aus diesem einen Misverständnisse hervorgegangen, welches mich der Welt und allen in ihr enthaltenen ästhetischen und sozialen Beziehungen, durch die Nöthigung der äußeren Lebens-

gestaltung und der Lage der Dinge, eben nur als „Opernkomponisten" und „Opernkapellmeister" hinstellte. Hat mich dieses sonderbare Quid pro quo in eine stete Konfusion aller meiner Beziehungen zur Welt, und namentlich meiner Haltung gegenüber ihren Ansprüchen an mich bringen müssen, so waren die Leiden, welche der junge, tief beseelte, edel ernst begabte Künstler in der Stellung eines „Opernsängers", in der Unterworfenheit unter einen gegen widerspenstige Coulissenhelden erfundenen Theatercodex, im Gehorsam gegen die Anordnungen ungebildeter und dünkelhafter Fachchefs zu erdulden hatte, gewiß ebenfalls nicht gering anzuschlagen. — Schnorr war von der Natur zum Musiker und Dichter angelegt; gleich mir ging er von allgemeiner wissenschaftlicher Bildung zum besonderen Studium der Musik über, und würde sehr wahrscheinlich schon frühzeitig auf den Weg gerathen sein, auf welchem er äußerlich und innerlich meinen eigenen Lebenspfaden gefolgt wäre, als sich das Organ in ihm entwickelte, welches als ein unerschöpfliches der Erfüllung meiner idealsten Forderungen dienen, und ihn somit zur Ergänzung meiner eigenen Lebenstendenz unmittelbar auch meiner Laufbahn zugesellen sollte. Hierfür bot unsere moderne Kultur nun keinen anderen Auskunftsweg, als Theaterengagements anzunehmen und „Tenorist" zu werden, ungefähr wie Liszt auf ähnlichem Wege „Klavierspieler" wurde. —

Nun endlich sollte, unter dem Schutze eines gerade meinem deutschen Kunstideale hochsinnig geneigten Fürsten, unserer Kultur das Reis eingepflanzt werden, welches in seinem Wachsen und Gedeihen den Boden für wirkliche deutsche Kunstleistungen genährt hätte, und wahrlich war es Zeit, daß dem gedrückten Gemüthe meines Freundes diese Erlösung geboten wurde. Hier lag der geheime Wurm verborgen, der an der heiteren Lebenskraft des künstlerischen Menschen zehrte. Mir ging dieß immer deutlicher auf, als ich zu meinem Erstaunen die leidenschaftliche, ja ingrimmige Heftigkeit bemerkte, mit welcher er im Theaterverkehr Ungebührlichkeiten entgegentrat, wie sie eben in diesem, aus bureaukratischer Bornirtheit und komödiantischer Gewissenlosigkeit gemischten Verkehre stets vorfallen und von den Betroffenen gar nicht empfunden werden. Einst klagte er mir: „Ach! nicht mein Handeln und Singen greift mich im „Tristan" an, aber der Ärger dazwischen; mein ruhiges Daliegen am

Boden nach der großen schweißtreibenden Erhitzung der vorangehenden Aufregung in der großen Scene des letzten Aktes, das ist mir tödtlich; denn trotz aller Bemühungen habe ich es nicht erreichen können, daß man das Theater hierbei gegen den fürchterlichen Luftzug abschließe, welcher nun eiskalt über mich Regungslosen dahinzieht und zu todt erkältet, während die Herren hinter den Coulissen den neuesten Stadtklatsch ausbecken!" Da wir keine Spuren katharralischer Erkältung an ihm wahrnahmen, meinte er düster, solche Erkältungen zögen ihm andere, gefährlichere Folgen zu. Seine Reizbarkeit nahm in den letzten Tagen seines Münchener Aufenthaltes eine immer finsterere Färbung an. Er trat schließlich noch im „Fliegenden Holländer" als „Erik" auf, und führte diese schwierige episodische Partie zu unserer höchsten Bewunderung durch, ja, wirkliches Grausen erregte uns die seltsame düstere Heftigkeit, welche er, andererseits ganz meinem ihm darüber mitgetheilten Wunsche gemäß, in dem Leiden dieses unglücklich liebenden jungen nordischen Jägers wie ein verzehrendes dunkles Feuer aufschlagen ließ. Nur in kurzen Andeutungen gab er mir an diesem Abend eine tiefe Verstimmung über Alles, was ihn umgab, zu erkennen. Auch schienen ihm plötzlich Zweifel über die Verwirklichung unserer beglückenden Pläne und Entwürfe anzukommen; er schien nicht begreifen zu können, wie aus dieser nüchternen, gänzlich theilnahmlosen, ja tückisch feindselig uns auflauernden Umgebung unseres Wirkens ein ernstlich gemeintes Heil für dieses erwachsen sollte. Mit bitterem Groll vernahm er zunächst nur die aus Dresden ihm zukommenden drängenden Aufforderungen, an einem bestimmten Tage zur Probe von „Troubadour" oder „Hugenotten" zurückzukehren.

Aus dieser, endlich auch von mir getheilten, düster bangen Verstimmung befreite uns noch der letzte herrliche Abend unseres Zusammenseins. Der König hatte eine Privataudition im Residenztheater, und hierbei die Ausführung von Bruchstücken aus meinen verschiedenen Werken befohlen. Von „Tannhäuser", „Lohengrin", „Tristan", dem „Rheingold", der „Walküre", „Siegfried" und endlich den „Meistersingern" ward je ein charakteristisches Stück von Sängern und dem vollen Orchester unter meiner persönlichen Leitung vorgetragen. Schnorr, welcher hier zum ersten Male manches Neue von mir hörte, außerdem

„Siegmund's Liebeslied", „Siegfried's Schmiedelieder", den „Loge" im Rheingoldbruchstück, endlich den „Walther von Stolzing" in dem den „Meistersingern" entnommenen größeren Fragmente mit hinreißender Kraft und Schönheit sang, fühlte sich wie aller Qual des Daseins entrückt, als er nun noch von einer halbstündigen Unterredung, zu welcher ihn der ganz allein unserer Aufführung zuhörende König huldvoll eingeladen hatte, zurückkam und mich stürmisch umarmte. „Gott, wie danke ich diesem Abende!" rief er aus, „ja nun weiß ich es, was Deinen Glauben stärkt! O, zwischen diesem göttlichen Könige und Dir, da muß auch ich ja wohl noch zu etwas Herrlichem gedeihen!" — — Nun galt es denn wieder, kein ernstes Wort mehr zu sprechen. Wir nahmen gemeinschaftlich in einem Hôtel noch den Thee; ruhige Heiterkeit, freundlicher Glaube, sichere Hoffnung drückten sich in unserer fast nur noch scherzhaften Unterhaltung aus. „Nun denn!" hieß es, „morgen noch einmal in den garstigen Mummenschanz! Bald dann nun für immer befreit!" Unser allernächst bevorstehendes Wiedersehen war uns so gewiß, daß wir es fast für überflüssig und nur ungeeignet hielten, erst Abschied zu nehmen. Wir trennten uns auf der Straße wie beim gewöhnlichen Gutenachtsagen; am anderen Morgen reiste der Freund still nach Dresden ab. —

Etwa acht Tage nach unserem kaum beachteten Abschiede wurde mir Schnorr's Tod telegraphirt. Er hatte noch in einer Theaterprobe gesungen, und seinen Kollegen zu erwidern gehabt, welche sich darüber verwunderten, daß er wirklich noch Stimme habe. Ein schrecklicher Rheumatismus hatte sich dann seines Kniees bemächtigt, und zu einer in wenigen Tagen tödtenden Krankheit geführt. Unsere verabredeten Pläne, die Darstellung des „Siegfried", seine Besorgtheit vor der Annahme, man möge seinen Tod der Überanstrengung durch den „Tristan" Schuld geben, hatten sein klares und endlich vergehendes Bewußtsein beschäftigt. — Ich verhoffte mit Bülow noch zur Stunde der Beerdigung unseres gemeinsam geliebten Freundes in Dresden anzugelangen: umsonst; die Leiche hatte bereits einige Stunden vor der bestimmten Zeit der Erde übergeben werden müssen; wir kamen zu spät. In heller Julisonne jubelte das buntgeschmückte Dresden in derselben Stunde dem Empfange der zum allgemeinen deutschen Sängerfeste einziehenden Schaaren ent-

gegen. Mir sagte der Kutscher, welcher, heftig von mir angetrieben das Haus des Todes zu erreichen, mit Mühe durch das Gedränge zu gelangen suchte, daß an die 20,000 Sänger zusammengekommen seien. „Ja!“ — sagte ich mir: — Der Sänger ist eben dahin!“

Eilig wandten wir uns von Dresden fort!

Zur Widmung der zweiten Auflage

von

Oper und Drama.

An Constantin Frantz.

Um dieselbe Zeit des vergangenen Jahres, als ein Brief von Ihnen in so erfreulicher Weise Ihren von der Lektüre dieses meines Buches empfangenen Eindruck mir mittheilte, erfuhr ich, daß die erste Auflage desselben bereits seit einiger Zeit vergriffen sei. Da mir noch nicht lange vorher ein ziemlich starker Vorrath von Exemplaren davon gemeldet worden war, frug ich mich verwundert nach den Gründen des in den letzten Jahren offenbar eingetretenen größeren Interesses an einer schriftstellerischen Arbeit, welche ihrer Natur nach eigentlich für gar kein Publikum bestimmt sein konnte. Meine bis dahin gemachten Erfahrungen hierüber hatten mir gezeigt, daß von Musikrezensenten in den Zeitungen der erste, eine Kritik der Oper als Kunstgenre's enthaltende Theil durchblättert worden war, und darin vorkommende scherzhafte Bemerkungen einige Beachtung gefunden hatten; ernstlich war von einigen wirklichen Musikern der Inhalt dieses ersten Theiles erwogen, sowie selbst auch der konstruktive dritte Theil gelesen worden. Von einer wirklichen Beachtung des zweiten, dem Drama und dem dramatischen Stoffe zugewendeten Theiles, ist mir keine Anzeige zugekommen: offenbar war mein Buch nur Musikern von Fach in die Hände gerathen;

unseren Litteraturdichtern ist es gänzlich unbekannt geblieben. Der Überschrift des dritten Theiles: „Dichtkunst und Tonkunst im Drama der Zukunft", ward eine „Zukunftsmusik" entnommen, zur Bezeichnung einer neuesten „Richtung" der Musik, als deren Begründer ich unvorsichtiger Weise zu völliger Weltberühmtheit gebracht worden bin. — Dem früher gänzlich unbeachtet gebliebenen zweiten Theile verdanke ich nun aber wohl die, sonst unerklärliche, verstärkte Nachfrage nach meinem Buche, durch welche eine zweite Auflage desselben veranlaßt worden ist. Es entstand nämlich bei Leuten, welchen ich als Dichter und Musiker gänzlich gleichgiltig war, ein Interesse daran, in meinen Schriften, von denen man allerlei Sonderbares vernommen hatte, die Politik und die Religion berührende Verfänglichkeiten aufzufinden: wie weit es diesen zu ihrer eigenen Überzeugung gelungen ist, mir gefährliche Tendenzen zuzusprechen, blieb meiner Erfahrung fern; immerhin wird es ihnen aber möglich, mich zum Versuche von Erläuterungen Dessen zu veranlassen, was ich unter dem von mir geforderten „Untergange des Staates" verstünde. Ich gestehe, daß mich dieß recht in Verlegenheit setzte, und ich, um mich erträglich herauszuwinden, gerne zu dem Geständnisse mich herbeiließ, die Sache nicht so schlimm gemeint, und, wohl überlegt, gegen das Fortbestehen des Staates nichts Ernstliches einzuwenden zu haben.

So viel ging mir aus allen meinen über dieses sonderbare Buch gemachten Erfahrungen hervor, daß seine Veröffentlichung völlig unnütz gewesen sei, mir nur Verdrießlichkeiten zugezogen, und Niemand eine erquickliche Belehrung verschafft habe. Ich war geneigt, es der Vergessenheit zu übergeben, und scheute mich vor der Besorgung einer neuen Auflage schon aus dem Grunde, weil ich es hierfür von Neuem durchlesen mußte, wogegen ich seit seinem ersten Erscheinen einen großen Widerwillen empfunden hatte. Ihr so ausdrucksvoller Brief stimmte mich nun alsbald um. Es war kein Zufall, daß Sie von meinen musikalischen Dramen angezogen wurden, während ich von Ihren politischen Schriften mich erfüllte. Wer ermißt die Bedeutung meines freudigen Erstaunens, als Sie mir aus dem so sehr verkannten Mittelpunkte meines schwierigen Buches verständnißvoll zuriefen: „Ihr Untergang des Staates ist die Gründung meines deutschen Reiches!" Selten ist wohl eine so vollständige gegen-

seitige Ergänzung eingetreten, als sie hier auf breitester und umfassendster Grundlage zwischen dem Politiker und dem Künstler sich vorbereitet hatte. Und an diesen deutschen Geist, der uns, von den äußersten Gegensätzen der gewohnten Anschauung ausgehend, in der tiefempfundenen Anerkennung der großen Bestimmung unseres Volkes so überraschend zusammenführte, dürfen wir nun wohl mit gestärktem Muth glauben.

Der Kräftigung dieses Glaubens durch unsere Begegnung bedurfte es aber. Das Excentrische meiner noch in diesem vorliegenden Buche kundgegebenen Meinungen war gewiß durch die entgegengesetzte Verzweiflung veranlaßt. Noch immer möchten die Gründe zur Bekämpfung des Zweifels von schwacher Kraft sein, wenn wir sie nur aus den Kundgebungen unserer Öffentlichkeit schöpfen sollten: eine jede Berührung mit ihr kann die von unserem Glauben Erfüllten nur in sofort zu bereuende Verbindungen bringen, wogegen vollkommene Isolirung mit allen ihren Aufopferungen einzig Rettung bietet. Das Opfer, welches Sie sich in diesem Sinne auferlegten, bestand in der Verzichtleistung auf allgemeinere Beachtung und Anerkennung Ihrer edlen politischen Schriften, in welchen Sie mit überzeugender Klarheit die Deutschen auf das ihnen so nahe liegende einzige Heil hinwiesen. Geringer schien das Opfer zu sein, welches der Künstler, der dramatische Dichter und Musiker zu bringen hatte, dessen von allen Theatern laut aus der Öffentlichkeit zu Ihnen sprechende Werke Ihre Hoffnung so stark belebten, daß Sie dem Glauben bereits eine allerkräftigste Nahrung zugeführt sahen. Es fiel Ihnen schwer, mich nicht miszuverstehen, und nicht gar eine krankhafte Überspannung in meiner Abwehr Ihrer zuversichtlichen Annahmen zu erkennen, wenn ich Sie über den geringen Gehalt meiner Erfolge vor dem deutschen Theaterpublikum zu belehren versuchte. Sie selbst verschafften sich jedoch schließlich diese gründliche Belehrung durch eine genaue Kenntnißnahme von diesem, nun Ihnen gewidmeten Buche über Oper und Drama. Gewiß deckte es Ihnen die aller Welt verborgenen Wunden auf, an denen vor meiner untrüglich sicheren Empfindung meine Erfolge als deutscher „Opernkomponist" kranken. In Wahrheit kann noch heute Nichts mich darüber beruhigen, daß diese Erfolge in einem allerwichtigsten Theile sich nicht auf ein Misverständniß begründeten, welches den

wirklichen, einzig erzielten Erfolg eigentlich geradeswegs verhindert.

Die Aufschlüsse über diese anscheinende Paradoxe legte ich vor nun beinahe achtzehn Jahren in der Form einer eingehenden Behandlung des Problemes der Oper und des Drama's nieder. Was ich vor Allem an Denjenigen, welche dieser Arbeit eine gründliche Beachtung zuwenden, bewundern muß, ist: durch die Schwierigkeiten der Darstellung, welche eben jene eingehende Behandlung mir abnöthigte, sich nicht ermüden zu lassen. Mein Verlangen, der Sache vollständig auf den Grund zu kommen und vor keinem Detail zurückzuschrecken, welches meiner Absicht nach den schwierigen Gegenstand der ästhetischen Untersuchung dem einfachen Gefühle verständlich machen sollte, verleitete mich zu derjenigen Hartnäckigkeit in meinem Style, welche dem auf Unterhaltung ausgehenden, nicht für den Gegenstand gleich interessirten Leser sehr vermuthlich als verwirrende Weitschweifigkeit erscheinen muß. Bei der jetzt vorgenommenen Revision des Textes kam ich jedoch zu dem Beschlusse, nichts Wesentliches daran zu ändern, da ich eben in der bezeichneten Schwierigkeit meines Buches andererseits seine besondere, dem ernsten Forscher sich empfehlende Eigenthümlichkeit erkannte. Sogar eine Entschuldigung dafür muß ich für überflüssig und irreleitend halten. Die Probleme, zu deren Behandlung es mich drängte, sind bisher nie in dem von mir erkannten Zusammenhange, außerdem aber nie von Künstlern, deren Gefühle sie sich am unmittelbarsten darbieten, sondern nur von theoretisirenden Ästhetikern untersucht worden, welche, selbst beim besten Willen, dem Übelstande nicht ausweichen konnten, eine dialektische Darstellungsform auf Gegenstände anzuwenden, welche in ihrem Grundwesen bisher der Erkenntniß der Philosophie noch so fern lagen, wie gerade die Musik. Seichtigkeit und Unkenntniß haben es leicht, über unverstandene Dinge mit Benutzung des Vorrathes einer überkommenen Dialektik sich in einer Weise auszulassen, daß es dem wiederum Uneingeweihten nach Etwas aussieht: wer aber nicht vor einem Publikum, welches selbst keine philosophischen Begriffe hat, mit solchen Begriffen spielen will, sondern wem es daran liegt, im Betreff schwieriger Probleme vom irrigen Begriffe an das richtige Gefühl von der Sache sich zu wenden, der möge etwas aus dem vorliegenden Buche von mir lernen, wie man sich

zu bemühen hat, um seiner Aufgabe zu innerer Befriedigung beizukommen.

In diesem Sinne wage ich es denn von Neuem mein Buch einer ernstlichen Beachtung zu empfehlen: wo es auf diese trifft, wird es, wie dieß bei Ihnen, mein verehrter Freund, der Fall war, zur Ausfüllung der beängstigenden Kluft dienen, welche zwischen dem misverständnißvollen Geiste des Erfolges meiner musikalisch-dramatischen Werke, und der einzig mir vorschwebenden richtigen Wirkung derselben liegt.

Censuren.

Vorbericht.

Der geneigte Leser wird es zu beklagen haben, der Reihe von Aufsätzen, welche diesen Band meiner gesammelten Schriften einleiten, so dicht die nachfolgenden Artikel von unerfreulich polemischer Natur angefügt zu finden, während in jenen Abhandlungen, welchen ein so beziehungsreiches Huldigungs-Gedicht voranstehen durfte, sich bereits ein hoffnungsvolles Behagen an dem zugesicherten Gewinne einer schönen Berechtigung zu unmittelbar fördernder Wirksamkeit ausdrücken konnte. In der That gerieth auch der Verfasser bei der Anordnung gerade dieses Bandes durch das Gewahrwerden des hier bezeichneten jähen Absprunges in eine kummervolle Verlegenheit: als solcher hätte ich den ersten Aufsätzen gern nur Gleichartiges hinzugefügt, und dieses hätte den durch das einleitende Huldigungs-Gedicht erweckten Hoffnungen günstig entsprechen müssen. Wäre ich ein Buchschreiber, würde ich gewiß auch so verfahren sein; doch habe ich mit dieser Sammlung etwas Ernsteres vor, als Bücher zu schreiben: mich verlangt es, meinen Freunden Rechenschaft von mir zu geben, damit sie über manches an mir schwer Verständliche sich aufzuklären vermögen.

Der jähe Absprung im Charakter der in diesem Bande zusammengestellten Aufsätze entspricht genau dem Charakter der Erfahrungen, welche ich zu machen hatte, und aus denen

mir die Nöthigung zu den hier folgenden Kundgebungen entsprang.

Dieser letztere Charakter kann der richtigen Beurtheilung Derjenigen nicht entgehen, welche meinen voranstehenden Abhandlungen über „deutsche Kunst und deutsche Politik" und über eine „in München zu errichtende Musikschule" eine aufmerksame Beachtung schenkten und hierdurch zu der Frage sich veranlaßt fühlen dürften: welches denn nun der Erfolg jener auf praktische Ausführungen hindeutenden Vorlagen gewesen sei? Ich muß es für vortheilhaft halten, diese Frage jetzt nur indirekt zu beantworten, indem ich eben auf die hier folgenden und diesen Band beschließenden größeren und kleineren Aufsätze verweise; der kenntnißvolle Leser wird sich hieraus, und namentlich aus der mir erwachsenen Nöthigung zu derartigen Vernehmungen mit gewissen Faktoren unseres heutigen Kunst- und Kulturtreibens, am schicklichsten selbst die erfragte Aufklärung ertheilen können.

Seit meiner so verheißungsvollen Berufung nach München entging es mir zwar keinen Augenblick, daß der Boden, auf welchen ich zur Verwirklichung ungemeiner Kunsttendenzen gestellt war, nicht mir und diesen Tendenzen gehören könnte. Doch schien für eine kurze Zeit in den mir widerstrebenden Stimmungen eine gewisse erwartungsvolle Ruhe, gleich einem Stillstande, eingetreten zu sein. Es durfte mich bei der Wahrnehmung hiervon bedünken, als ob auch ich meine schärfsten Ansichten über Vieles zurückzuhalten hätte, um nicht zu einer unnöthigen Verzweiflung da zu reizen, wo durch einen gemüthlichen Schein von Anerkennung geringer, und selbst zweifelhafter Verdienste, die entgegenstehenden Interessen, wenn nicht zur Mitwirkung an der Ausführung meiner Pläne, so doch zum ungestörten Gewährenlassen derselben zu bestimmen sein konnten. Diese Tendenz diktirte mir die Abfassung meines Berichtes über die Musikschule, in welchem der Leser sehr wohl den weitest gehenden Versuch eines Kompromisses meiner Seits erkennen kann. Eine sonderbar beredte Zurückhaltung zeigte mir jedoch, daß man es nicht für nöthig hielte, auf einen Kompromiß mit mir einzugehen, wobei ich, unter allerdings sehr veränderten Umständen, die gleiche Erfahrung zu erneuern hatte, welche ich im Betreff der Aufnahme meines Entwurfes zu einer Organisation des

Dresdener Hoftheaters*) am Orte meiner früheren Wirksamkeit machte.

Sehr bald durfte meine Hoffnung einzig auf dem Erfolge meiner praktischen Thätigkeit zu beruhen haben. Von welcher Bedeutung in diesem Bezuge der Gewinn Ludwig Schnorr's und meine innige Verbindung mit ihm wurde, habe ich in den voranstehenden „Erinnerungen" an ihn deutlich ausgesprochen. Was ich durch seinen jähen Tod verlor, ist, in einem gewissen Sinne, unermeßlich, wie die Begabung dieses herrlichen Künstlers unerschöpflich war. In ihm verlor ich, wie ich mich damals ausdrückte, den großen Granitblock, welchen ich für die Ausführung meines Baues nun durch eine Menge von Backsteinen zu ersetzen angewiesen war.

Wie durch diesen Tod in mein einzig beweisführendes Kunstwerk, trat die Zersplitterung nun auch in mein Verhalten gegen alle die meinem Werke feindlichen Interessen, wie diese sich theoretisch kundgeben, um im Grunde nur praktisch dem Werke sich in den Weg zu legen. Bald erkannte ich, daß ich die eine, einzig von mir gehegte, Tendenz wieder nur gegen die unausgesetzt sich erneuernden Angriffe zu vertheidigen hatte, deren Urhebern es von je bloß daran gelegen war, das Urtheil des Publikum's, welches sich nur der That gegenüber richtig entscheiden kann, so irre zu leiten, daß mir in Folge der hieraus entstehenden Verwirrung die Erwirkung der That eben unmöglich gemacht würde.

So glaubte ich eine Zeitlang nichts Besseres thun zu können, als selbst in diese Arena der Zeitungspresse hinabzusteigen, in welcher die Impotenz ihren Ärger dadurch zu befriedigen sucht, daß sie das Publikum zum Genusse der Schadenfreude einlädt. Der Ekel an dem hierbei unausweichlichen Umgange brachte mich bald von meinem Eifer zurück: mit den hier zunächst folgenden Aufsätzen zeige ich den spärlichen Vorrath auf, welchen ich auf diesem Felde gewann. Dennoch blieb ich von jetzt an gestimmt, den Hoffnungen meiner Widersacher auf die Erfolge ihrer Wirksamkeit in der Presse wenigstens dadurch entgegenzutreten, daß ich mit rücksichtsloser Aufrichtigkeit sie selbst und ihre Motive, auch wohl ihre Leistungen und Fähigkeiten, meinen Freunden

*) Siehe Band II der Gesammelten Schriften.

bezeichnete. Daß hierbei der Verläumdung mit der unumwundensten Wahrhaftigkeit begegnet ward, scheint große Entrüstung, und selbst bei manchem meiner Freunde Bestürzung hervorgerufen zu haben. In beiden Fällen spricht sich eine große Verachtung vor der Presse aus, in deren Betreff man sich allseitig verwundert, daß man sie nicht unberührt gewähren läßt, was ich selbst so lange für so recht zweckmäßig gehalten habe, bis ich zu dem Wunsche mich veranlaßt sah, daß man dieser so verachteten Presse allseitig nur wirklich keinen Einfluß auf ernste und bedeutende Vorhaben gestatten möchte. Hier trat mir endlich aber stets nur die Theorie vom „nothwendigen Übel" entgegen, mit welcher ich mich dann insoweit abzufinden suchen mußte, daß ich die nothwendigen Folgen dieses Übels von mir und meinen Bestrebungen ab der Presse selbst zuzuwenden versuchte. Wenn die einzige Macht, welche uns zum Glücken solcher Versuche helfen kann, immer nur in der höheren Idee, welche wir vertreten, begründet sein muß, so glaube ich bei meinen Freunden das Zeugniß dafür beanspruchen zu dürfen, daß ich hierbei mehr auf den Sieg meiner Idee, als auf den Schaden meiner Feinde bedacht war, und dieses zwar selbst in den Fällen, wo die bloße Aufdeckung der Hohlheit meines Gegners genügte, um jenen Sieg herauszustellen. Wie sollte auch das Ächte erkannt werden, so lange das Unächte seine Stelle einnehmen darf?

Die meisten und mannigfaltigsten Widersprüche zog ich mir durch meine erneuerte Besprechung des Judenthums in der Musik zu. Nur von sehr wenigen, aber desto werthvolleren Stimmen gelangte der Zuspruch an mich, durch welchen mir meine vorzüglich objektive Haltung in dieser Angelegenheit bezeugt wurde. Mein eigenes Bewußtsein hiervon war so deutlich, daß es mich vor jeder Ereiferung gegen die unzähligen Verwirrungen, zu denen ich Anlaß gegeben hatte, bewahrte: weil es mich wirklich gar nicht traf, konnte ich alles Wüthen ruhig über mich ergehen lassen. Eigentlich bedauerlich waren mir nur die Misverständnisse um mich besorgter Freunde: man hielt mir entgegen, gerade die Juden applaudirten am meisten in meinen Opern, und brächten überhaupt noch das letzte Leben in unser öffentliches Kunstwesen; woraus ich dann zu entnehmen hatte, daß man der Meinung war, es handle sich mir vor Allem darum, großen Effekt in unseren Theatern zu machen, und hege den

falschen Wahn, daß die Juden dem entgegen wären. Andererseits kamen mir allerdings sehr starke Versicherungen über die Bestimmung der Juden zu: mit dem christlichen Germanen sei es nun wirklich aus, und die Zukunft gehöre dem „jüdischen Germanen". Außerdem erlebte ich, daß in einem Berichte des Berliner Siegesfestspiel-Dichters Julius Rodenberg in der Augsburger Allgemeinen Zeitung bereits ein „blondbärtiger Germane" als gelegentlich für mich Partei nehmend, wie es scheint, dem Hohne seiner Leser denunziirt wurde. Ich hatte hieraus zu schließen, daß ich den Thatbestand nicht überschätzt hatte, als ich bei der Veröffentlichung meiner Erklärungen mich gegen die Annahme verwahrte, als glaubte ich, der großen Veränderung, welche in unserem öffentlichen Leben vorgegangen, sei durch irgend welches Entgegentreten noch zu wehren, wogegen ich eben auf die Nothwendigkeit, die hierin vorliegenden Probleme mit höchster Aufrichtigkeit zu behandeln, hinwies.

Einen sonderbaren Erfolg gewann ich aus dem ungeheuren, und an sich recht ärgerlichen Aufsehen, welches die zuletzt besprochene Veröffentlichung machte: von jetzt an wurden nämlich meine Kunstschriften eifrig gelesen, oder doch wenigstens gekauft, was in Deutschland, wenn ein Schriftsteller nicht in eines der wohl versicherten litterarischen Konsortien aufgenommen ist, nur, wie es hier der Fall zeigt, durch ein, selbst unbeabsichtigtes, Skandal ermöglicht zu werden scheint. Ich habe hieraus seitdem den Vortheil gezogen, mit besserer Aussicht auf Beachtung als früher, meine ernsteren und tiefer gehenden Kunstanliegenheiten der Presse zu übergeben, wobei ich jetzt wenigstens durch meinen Verleger, wenn auch sonst nicht durch die öffentlichen Meinungsorgane, erfahre, daß ich wirklich auch als Kunstschriftsteller beachtet werde. Dieses letztere ist allerdings eine Kleinigkeit für die Verfasser unserer zahlreichen Kunst- und Litteratur-Geschichten, welche, so albern und langweilig sie auch zu lesen sein mögen, nichtsdestoweniger von unseren vermögend gewordenen Schustern und Schneidern für den Büchertisch ihrer gebildeten Familien gekauft, und hierzu in stets neuen Auflagen gedruckt und herrlich rezensirt werden; wirklich ermuthigend ist es aber für Denjenigen, dem man den Zugang zu solchen Büchertischen mit Verachtung, und, wo diese nicht genügt, mit Abscheu verwehrt. Dieses Eine nämlich war in diesem Verkehre unserer

verdorbenen Litteraten mit ihrem Publikum nicht vorausgesehen, daß einmal ein wirklicher Künstler über die Kunst auch zu Worte käme. Wo wären alle diese Unglücklichen, wenn unsere großen Meister, deren Werke, weil sie das Volk nur in Verstümmelungen kennt, von ihnen jetzt beschwatzt werden können, auch dafür gesorgt hätten, daß das Publikum zu einem richtigen Urtheile über jene Werke gelange? Hieran aber muß es uns liegen, da andererseits unsere öffentliche Kunst in so schlechten Händen ist. Wenn daher Jemand, wie ich, über die Kunst schreibt, so geschieht dieß nicht um zu zeigen, wie man Kunst machen, sondern wie man sie richtig beurtheilen soll, und dieses natürlich wiederum nur in der Absicht, dem Künstler, wenn nicht sein Schaffen, so doch seine Wirkung auf die Laienwelt zu erleichtern. Und daß ich mich hierzu befähigt fühlen durfte, ist vielleicht nicht die geringste Gabe, welche mir vom Schicksale für die Welt, die ich in unserer Zeit als schaffender Künstler durchwandern sollte, als Nothpfennig mitgegeben wurde; denn ohne ihre Hilfe hätte ich, etwa bloß so mit der Leyer in der Hand, es unmöglich darin so lange aushalten können. Wenn sich daher „Tasso" damit tröstet, daß ihm ein Gott gab, zu sagen, was er leide, — womit er eben seine Dichterbegabung bezeichnet, — so erlaube ich mir mich dessen zu erfreuen, daß mir es beschieden war, hierüber auch zu schreiben.

Wer den Charakter unserer, der eigentlichen Kunst so gänzlich abgewandten Zeit richtig erkennt, wird die Bedeutung dieser Gabe aber nicht unterschätzen, und daher auch mir nicht zürnen, wenn ich nach vollem Gutdünken von ihr Gebrauch mache, wobei doch Jedem es frei steht sich eine Vorstellung davon zu bilden, ob ich hierbei mich glücklich und befriedigt fühlen könne.

I.

W. H. Riehl.

(„Neues Novellenbuch".)

Eine Folge der traurigen Wendung, welche die Politik der großen deutschen Fürsten nach dem Aufschwunge der Freiheits-

kriege zur Abwehr der Forderungen des wiedergeborenen deutschen Geistes nahm, giebt sich in dem seltsamen Fortleben einer Trümmerwelt aus jener Zeit zu erkennen, in welcher das eigenthümliche deutsche Wesen in sehr deutlichen, der Entstellung aber immer mehr verfallenden Zügen dahinsiecht. Während Alles, was sich zur Öffentlichkeit und Macht drängt, immer mehr den Gesetzen einer durchaus undeutschen, allen deutschen Ernst wie alle deutsche Heiterkeit zerstörenden Civilisation sich unterwirft, treffen wir in der tiefsten Zurückgezogenheit des Privatlebens, in niederen Beamtungen ohne Protektion, namentlich aber in kleinen Universitäts-Städten unmerklich verkommend, die oft sehr rührenden Zeugnisse für das stille, hoffnungslose Fortleben eines in seiner edleren Entfaltung gehemmten typischen Nationalgeistes an. Nach den Höhen der Gesellschaft zu jeder Aussicht auf Förderung, ja nur Anerkennung beraubt, werden aus dieser Sphäre die Blicke fast einzig auf die niederere Region des nicht minder verlassenen, und ungeliebt wie unliebend, unschön und dürftig dahinsiechenden Volkslebens gerichtet. Wir verdanken dieser Richtung, sobald in sie die ganze Inbrunst und Tiefgründlichkeit des deutschen Geistes sich versenkte, die herrlichen, neu belebenden Ergebnisse der neueren deutschen Sprach-, Sagen- und Geschichtsforschung, und will man mit einem Namen bezeichnen, was seit dem Erlöschen unserer großen Dichterperiode dem deutschen Geiste zu Ehre und Trost erwachsen ist, so ist nur der Name Jakob Grimm zu nennen.

Der Gestalten gerade dieses Mannes, und seines treuen Bruders Wilhelm, hat sich der heutige Theater-Witz bemächtigt, um dem lachlustigen Publikum zu zeigen, wie solche Gelehrte sich ausnähmen, wenn man sie sich näher ansähe. Eine allerdings in das Wunderliche übergehende Unbehilflichkeit, ja völlige Gelähmtheit dem wirklichen Leben gegenüber, kann, wie das Spiel auf das grobe Lachen unseres glücklichen Theaterpublikums berechnet ist, dem Verständnißvollen, welchen in den hier vorgeführten beiden Ehrwürdigen der Wunderhauch des nun in die Tiefe seines wurzelhaften Geburtslebens entrückten deutschen Geistes anweht, ein gut gelauntes Lächeln immerhin noch abgewinnen; tief rührt dabei die dem Leben zugewandte kindliche Sanftmuth und unschuldvolle Milde dieser hochgewaltigen Helden einer Wissenschaft, welche ihnen erst ihre Entstehung selbst

verdankte. — Anders nimmt sich dagegen dieselbe Unbehilflichkeit und Lahmheit aus, wenn wir ihr im Leben oder gar in Büchern begegnen, nackt für sich, ohne allen erklärenden tiefen Hintergrund, sondern mit einem gewissen Hochmuth eben nur auf diese Unbehilflichkeit pochend, den nothdürftig gezogenen engen Kreis eigener Bewegung als das Centrum der Welt ansehend, in welches mit Eifer und Geifer das da draußen Liegende hineingezwungen werden soll. Die Eigenschaften des großen Genie's oder des großen Unglückes von der reinen Beschränktheit angenommen zu sehen, hat wirklich etwas Lächerliches: keinem unserer Theater-Dichter ist es aber noch beigekommen, dieses dem Deutschen unserer Tage so nahe liegende Thema der Lachlust vorzuführen. Das Erhabene zu verspotten scheint allerdings leichter, als das Richtige in seinem lächerlichen Ernste zu zeigen!

Die von uns zuletzt berührte Erscheinung entbehrt, im Großen und Ganzen erfaßt, leider auch ihres sehr erklärenden und entschuldigenden Grundes nicht. Charakterzüge, welche dem Deutschen angeboren sind, und nur durch sehr vortheilhafte Ausbildung der Gesammtheit seiner Anlagen die Wirksamkeit von Vorzügen gewinnen können, müssen unter der traurigen Vernachlässigung, in welcher das deutsche Wesen seit fünfzig Jahren leidet, nothwendig nur ihre üble Seite entwickeln. Das individuelle Freiheitsgefühl, mit dessen rührender Verherrlichung der junge Goethe in seinem „Götz von Berlichingen" seine große Dichter-Laufbahn beschritt, ist der Zug, welcher den deutschen Volksgeist am meisten vom romanischen unterscheidet: liegen die schmerzlichen Folgen seiner Ausartung in der Geschichte des deutschen Reiches vor uns, so treten sie uns nicht minder bedauerlich in unserer modernen Litteratur-Periode entgegen. Und doch sind die hieraus entspringenden Fehler immer noch die am wenigsten bedenklichen; durch ihre Aufdeckung und Zurechtweisung verbleibt immer die Klärung eines Quelles reicher deutscher Tugend zu hoffen, während das eigentliche Gebrechen der gegenwärtig blühenden Litteratur so widerwärtiger Art ist, daß die Bloßlegung der natürlichen Wurzeln jener sonderbar duftenden Blüthe weder eine deutsche, noch romanische, noch auch orientalische Tugend an das Licht bringen könnte.

Es ist erklärlich und zu entschuldigen, daß der in klein-

lichen Verhältnissen verkommende, an jeder Entwickelung zu irgend welcher Macht verhinderte Deutsche, der rings um sich eine Welt in Flor erblickt, zu welcher er keine innerliche Beziehung seiner Natur erkennt, in Groll gegen alles Glänzende und machtvoll sich Aufdrängende überhaupt geräth. Selbst von Unbehilflichkeit zu Unbeholfenheit gedrängt, in eine Sphäre der engsten bürgerlichen Wirksamkeit eingezwängt, kann es dem sanften Gemüthe und offenen Kopfe liebenswürdig wiederum beikommen, die ihm einzig vertraute Welt zum Idyll zu gestalten, und in oft rührenden Variationen zu erklären, er sei glücklich und verlange nicht aus seinem Idyll heraus. Er gewinnt zur Anpreisung seines Idylls ein um so größeres Recht, als er aus dem Schatten desselben auf eine Welt hinausblickt, in welcher ihm die Sonne nur das Hohle und Nichtige beleuchtet; er kann den Affekt, das falsche Pathos, welche dem falschen Treiben da draußen einen Anschein von wirklichem bedeutendem Leben geben sollen, verlachen, seine Stimme, wenn er wahren drängenden Beruf dazu in sich fühlt, ermahnend und belehrend nach außen erheben. Bereits wird es ihm aber sehr übel anstehen, wenn er bei dieser Gelegenheit in Zorn gerathen, vom Grenzstein seines Idyll's aus drohend in die Welt hinein rufen wollte. Ganz wahnsinnig jedoch würde er sich ausnehmen, wenn er, im Affekt des Zornes zu jeder Unterscheidung unfähig geworden, das Ächte selbst mit dem Unächten verwechselnd, nun überhaupt blindlings gegen Alles losführe, was nun eben in sein Idyll nicht passen will. Wenn er z. B. mit schönem deutschem Instinkte herausgefühlt hat, daß in dem von unsrer modernen Civilisation verhöhnten deutschen „Philister" immer noch ein letzter und wichtiger Kern der ächten kräftigen deutschen Natur stecke, so wird es ihm vortrefflich anstehen, wenn er mit Liebe und Sorgfältigkeit diese Natur dem immer größeren Entartungen ausgesetzten Volksgeiste zum Verständniß zu bringen sucht: — wie aber, wenn das als fertige Erscheinung auf ihn zutritt, was im allergünstigsten Falle aus jenem Kerne sich entwickeln konnte, und wenn er nun, sie mit dem Teufel draußen verwechselnd, wüthend diese Erscheinung von sich abwehrte, und laut tobte und schrie: „ich will meinen Philister, nur meinen Philister; dieser ist der eigentliche Mensch!" — Er würde sich wirklich sehr komisch ausnehmen, bis dahin, wo die Sache ernsthaft wird und das ästhe-

tische Delirium in moralische Perversität übergeht. Ein solcher biederer Deutscher, der rings um sich den realen Boden der bürgerlichen Welt mit gleicher Biederkeit gepflastert sieht, könnte zu dem alten Schaden, an dem wir alle leiden, viel neuen verderblichen Schaden anrichten. Denn, stachelt die Kleinlichkeit und den Neid des deutschen Philisters noch auf, so sperrt ihr Demjenigen, der auf den ruhigen Freiheitssinn der offenen deutschen Natur noch einzig vertraute, den letzten Weg zur Rettung Aller vom gemeinsamen Verfall.

Der bekannte Verfasser des „neuen Novellenbuches", Hr. W. H. Riehl, darf den Anspruch erheben, über das Thema, welchem wir soeben unsere Aufmerksamkeit widmeten, als Autorität vernommen zu werden. Zwar scheint ihm, da er zwischen Dichter und Kritiker schwankt, der Gegenstand nicht völlig zu objektivem Bewußtsein gelangt zu sein, wogegen er mit starkem subjektivem Gefühle mitten in ihm selbst mit inbegriffen erscheint. Wir sagen: mitten darin, um ihm zugleich die Stellung anzuweisen, die er uns nicht nur zwischen dem deutschen Gelehrten, dessen edelster Typus uns in J. Grimm vorliegt, und dem wahren deutschen Volksdichter, dem wir noch vergeblich zu begegnen suchen, sondern auch, in Betreff seines Urtheiles und seiner Tendenz, zwischen Denjenigen einnimmt, deren äußerste Charakterdifferenz wir in der vorangehenden Skizze kurz bezeichneten. Der bedenklichen Verirrung des Fanatismus' des Philisterthumes hat er sich nicht zu jeder Zeit fern zu halten vermocht, und diese war es, die ihn zu einer Überschätzung seiner eigenen Kräfte verleitete, welche er, wenn wir nicht irren, nicht ganz unempfindlich zu büßen hatte. Uns erscheint nun dieses „neue Novellenbuch" ein Zeugniß für den edlen Rückhalt, welchen Herr Riehl in seiner wahren Begabung gegen die weniger ermuthigenden Erfolge seiner Wirksamkeit auf dem Wege jener Verirrung fand. Die Apostel des Idyll's, der maaßvollen Selbstbeschränkung, wirken unwiderstehlich rührend und einnehmend, sobald sie uns mit dem Ausdrucke der innigen Bescheidenheit und Milde ansprechen: die Wirkung einer solchen Ansprache, wenn sie eben aus sanftem Herzen und ruhig klarem Kopfe zu uns gelangt, mahnt uns unwillkürlich an das verlorene Paradies, und sie ergreift um so tiefer, als es sich hier wirklich um das verlorene Paradies des schlichten und doch so tiefen

deutschen Sinnes handelt, dieses Kernes der edlen deutschen Herrlichkeit, deren Verfall wir beklagen. Wirkliche und wahrhaftige Harmlosigkeit, — oh! welcher Quell alles Erhabensten! Immer reicher und tiefer zu sein als man scheint, immer mehr zu leisten, als man verspricht, immer kräftiger zu erquicken als man erhoffen ließ, — dieß ist der Lohn dieser ächten Harmlosigkeit. Wie sehr verliert aber diese Tugend sogleich an Kraft, wenn sie sich, auch nur mit dem Leisesten, ein einziges Mal rühmt, ja nur, selbst mit einem noch so versteckten Winke, auf sich deutet. Würde nun gar aber mit der ausgestreckten Hand, wie auf einem Einladungsschilde, auf sie, als großen, besonderen Genuß versprechend, hingewiesen, ja sollten wir dieser Hand sogar anmerken, daß sie sich heimlich zur Faust ballt, um dem ersten vorübergehenden „Harmvollen" eines zu versetzen, so hätten wir nicht nur ein lächerliches Schauspiel vor uns, sondern wir würden auch ein sehr gerechtes Bedenken gegen die Natur der als produktiv uns angekündigten Harmlosigkeit unmöglich von uns abwehren können. Da Herr Riehl nun eben nicht nur Dichter, sondern auch Kritiker ist, dünkt uns auch das soeben hier berührte Dilemma seiner eigenen Natur ihn, und, wie uns scheint, in sehr vortheilhaftem Sinne für seine eigene Entwickelung beschäftigt zu haben: er weiß es bereits als Dichter zu behandeln, — mindestens dünkt uns vor Allem die gemüthliche Novelle „das Quartett" aus des Dichters innerer Beschäftigung mit diesem Dilemma ihre Eingebung und Gestaltung gewonnen zu haben. — Wir dürften vielleicht wünschen, daß diese innere Reinigung in Zukunft sich auch etwas wählerischer auf die Beurtheilung des Werthes und der Bedeutung der vom Dichter zu verarbeitenden Einfälle richte: wir vermuthen, daß Herr Riehl dann etwa finden würde, daß die Mittheilung eines Stückes wie der „Abendfrieden", welches er seinem Buche als Vorrede giebt, auf einem Misverständnisse ähnlicher Idylle, wie sie, bei unscheinbar geringfügigem Stoffe unter der Hand wahrhaft großer Dichter einen unbegreiflichen und doch unleugbaren Werth erhalten haben, beruhe. Recht einnehmend wird Herr Riehl jedoch stets wirken, und den Leser mit der Freude der Bereicherung durch neue, im wirklichen Leben ganz unbeachtet gebliebene, durch den Zauber der Wahrhaftigkeit künstlerisch lebendig geschaffene Bilder erfüllen, wenn er seine Gestaltungs-

kraft so bestimmt und rückhaltslos ausschließlich der Darstellung des von ihm innig Erschauten zuwendet, wie er dieß in der originellen Novelle „die Hochschule der Demuth“ that. Ein schöner, vielsagender Titel, welcher nach unserer Empfindung bereits als Motto dem ganzen freundlichen Buche vorgedruckt sein dürfte!

Herr Riehl mußte es leider für vortheilhaft finden, in neuerer Zeit aus seinem zuletzt mit empfehlendem Anstande eingenommenen Idyll-Refugium hervorzubrechen, um allerhand kleinlichen, aber boshaften Unfug anzurichten. Sind es wirklich seine Besorgnisse um unsere Kultur, welche er — wie man in den Zeitungen liest — auf das Genaueste studirt haben soll, oder ist es ein chronisch wiederkehrender Ärger über sein Verunglücken als öffentlicher Komponist „für das Haus“, was ihn, wenn auch in den Verkleidungen der Gelegentlichkeit, zu Zeiten wieder auf das Feld der Musik treibt? Gewiß ist, er scheint es nicht lassen zu können, aus der Schule der musikalischen Demuth dann und wann eine Impertinenz gegen den Hochmuth loszulassen, welcher mit der Impotenz sich nicht abgeben will. So bekümmert es ihn neuerdings z. B., daß die Musiker zu viel Fertigkeit auf ihren Instrumenten erlangt haben, und bedauert, daß sie dadurch einen so guten Komponisten, wie Beethoven, welcher noch die C moll-Symphonie so geschrieben habe, daß man sie im Riehl'schen Idyll herunterzuspielen vermochte, schließlich zu einer so schwierigen Schreibart verleiteten, daß man sich „im Hause“ unmöglich mehr mit der Pfeife im Munde dazu an das Pult setzen könnte. Hierbei überläßt er es uns, jene so einfache C moll-Symphonie im musikalischen Tabaks-Kollegium uns aufgeführt zu denken, und geleitet uns, sollten wir keine große Erbauung hieran finden, dagegen mit Vorliebe in Bildergallerien und Lesemuseen, wo er vermöge „harmloser“ Vergleiche und Analogien uns immer wieder den freundlichen Rath ertheilt, gegen alles Große, in der Kunst — wie gewiß auch im Leben —, möglichst mistrauisch zu sein. Für die Musik hat er es auf die Naivetät abgesehen, und muß es bedauern, daß die neueren Komponisten, von Weber an, reflektirte Musik geschrieben haben, in welchem Bedünken er mit dem berühmten

Wiener Doktor Hanslick durchaus übereinstimmt. Eine Definition jenes Begriffes einer „Naivetät", welcher er eine „Reflexion" gegenüberstellt, erspart er uns, vermuthlich in der Annahme, daß hierfür bereits Schiller gesorgt habe; diesen lesen nun aber unsere Kulturforscher nicht mehr, und es begegnet ihnen daher, daß sie seine berühmte Abhandlung über „naive und sentimentalische Dichtung" insoweit irrig im Gedächtnisse bewahren, als sie dem dort definirten Naiven, welchem sehr bestimmt das Sentimentale entgegengehalten wird, ein konfuses Reflektirtes (etwa nach Hegel) gegenüberstellen. Da es nun sehr bekannt ist, daß mit Reflexion sehr Vieles, nur keine Kunst, vor Allem keine Musik zu Stande zu bringen ist, gelangen unsere harmlos idyllischen Kritiker, an dem Leitfaden einer ebenso richtigen als treugemeinten Prämisse, zu dem, für die neuere Musik so fatalen Schlusse, daß an ihr unmöglich Etwas sein könnte. Seiner persönlichen Bedenken hierüber entäußert sich nun Herr Riehl vor einem Publikum, welchem bei dem Worte „Reflexion" allein schon die Haut schaudert, da bis jetzt es noch Niemand gelingen konnte, die Leute darüber aufzuklären, daß es sich bei der Reflexion um eine Art der Erkenntniß handele, welcher einzig wiederum nur die intuitive (anschauende) Erkenntnißweise gegenübersteht; daß somit dem naiven Kunstproduziren ein reflektirendes Musikmachen gegenüberzuhalten, gerade so unsinnig ist, als der intuitiven Apperzeption eine sentimentale Erkenntniß entgegenstellen zu wollen. Doch hält Herr Riehl auf solcher Basis öffentliche Vorträge, und erschreckt dadurch die Gemüther, welche bei „Reflektiren", wenn sie es nicht mit „Resigniren" verwechseln, auf das Nachdenken gerathen zu müssen glauben, was ihnen doch jetzt durch eine so allgemein blühende Presse und ihre Organe gründlich erspart zu werden pflegt. Nun gar sich denken zu sollen, daß die Musik, die man dem Publikum im Theater vorspielt, durch Nachdenken hervorgebracht worden sei, müßte da, wo harmlose Erheiterung doch der einzige Zweck sein kann, eine wahre Kalamität erkennen lassen, gegen welche mindestens Bedenken erweckt zu haben dem berühmten Kulturstudiosen immerhin als großes Verdienst angerechnet werden dürfte.

Und doch scheint es sich hier um ein bisher unenthülltes Geheimniß zu handeln. Herr Riehl hat wirklich durch Reflexion

Musik zu Stande gebracht. Er hat nämlich, seitdem ihm der Verfall der deutschen Musik in Folge des Aussterbens der von ihm studirten „Charakterköpfe" ersichtlich geworden ist, darüber ernsthaft und ohne Spaß nachgedacht, wie eine Musik zu schreiben wäre, welche dem Ärgerniß abhälfe, und — er schrieb sie. Als er darüber bedenklich wurde, daß sie keinem Menschen gefallen wollte, dachte er hierüber wiederum nach, und gerieth darauf, daß er im Ernste seines Vorhabens die „Naivetät" vergessen hatte. Somit hat er nun wohl guten Grund, diese seinen Nachfolgern einzuschärfen: denn Schaden macht klug.

Ehre ihm, und — Gott befohlen! —

II.

Ferdinand Hiller.

(„Aus dem Tonleben unserer Zeit".)

Man wird die Bedeutung großer Kunstgenie's nie richtig beurtheilen können, wenn man sich entgehen läßt, daß die Grund- oder Unterlage aller praktischen Kunstausübung zuerst nur ein künstlerisches Handwerk ist, welches Tausende erlernen, darin es zur Fertigkeit, ganz wie beim Gewerk zur Meisterschaft bringen können, ohne deßwegen in irgend eine wesentliche Beziehung zu dem eigentlichen Kunstgenie, ja mit der eigentlichen Kunst, der idealen, selbst nur in Berührung zu treten. Ganz besonders gilt das hier Gesagte von dem Musiker, der, bald störend, bald erwünscht, in den Kreis bürgerlicher Beschäftigung oder bürgerlichen Behagens hereintritt, hier gerufen, dort fortgescheucht, müßiggängerisch, ohne Sinn für Geistesbildung, mit sehr geringer Vernunft, schwächlicher Verstandesbegabung, ja auffallend geringer Phantasie, eine Art von halbmenschlicher Existenz darstellt, welche sich recht drastisch in jenem so vorzüglich musikalischen Naturleben der Zigeuner bis hart an die Grenze des menschlichen Thieres verliert. Daß sich der Halbgott dieses Halbmenschen bemächtigte, um mit ihm vereint die übermenschlichste aller Künste, die göttliche Musik, diese zweite Offenbarung

der Welt, das unaussprechlich tönende Geheimniß des Daseins, in das Leben zu rufen, hat mit der wesentlichen Beschaffenheit dieses Musikers eigentlich ebenso viel oder ebenso wenig zu thun, als der große tragische Dichter mit dem Komödianten zu thun hat, auf dessen Vorhandensein er nichtsdestoweniger die Entstehung seines Werkes begründete. Wie unter der Begünstigung der vollsten Anarchie der modernen Kunstzustände aber dem Mimen es gelungen ist, sich zum Herren des Theaters zu machen, so gelang es nicht minder dem gemeinen Musiker, nur durch Benutzung sehr verschiedenartiger Umstände, sich obenan zu setzen, dem Kunstgenie die Handwerksgilden-Meisterschaft entgegenzustellen, und sich als den eigentlichen Besitzer der Musik zu gebärden. Der Unterschied zwischen beiden Empörungen liegt aber in der Verschiedenartigkeit des Bodens, welcher von ihnen in Beschlag genommen wurde; der Mime vermochte das Theater zu beherrschen, weil er dort eine betäubend populäre Wirksamkeit unmittelbar ausüben, und das Urtheil des Publikums über die dramatische Kunst irre leiten konnte; der Musiker, den wir sofort näher betrachten werden, mußte für sich den Konzertsaal aussuchen, um dort, wohin er kein eigentliches Publikum, sondern mehr eine Art Konventikel um sich versammelte, sich als Kunstgenie ansehen zu lassen. Durch welche ganz besondere Eigenschaft der Musik die Irreleitung und Bethörung der verschiedenen lokalen Konventikel der Konzertabonnenten möglich wurde, gehört einer weiteren besonderen Untersuchung an; da wir es heute nur mit der gewissermaaßen sozialen Physiognomie des Musikers zu thun haben, begnügen wir uns bloß die persönlichen Mittel zu bezeichnen, welche der Musiker für seinen Zweck anwendete. — Dieselben Leute, die als rechte Musiker mit einem wirklichen Talente zum Musikspielen auf diesem oder jenem Instrumente, neuerdings hauptsächlich dem Klaviere, von der Natur ausgestattet waren, wurden selbst „Genie's" und komponirten, ganz wie Haydn, Mozart und Beethoven, Alles was diese komponirt hatten, namentlich aber in letzterer Zeit, seitdem Mendelssohn ihnen das Modell dazu gerichtet hatte, Oratorien und allerhand biblische Psalmen, gerade als ob sie jene selbst auch wären, vielleicht nicht dem Grade, gewiß wenigstens aber dem Stande nach. Eine Veranlassung zu dieser wunderlichen Verirrung mag wohl in den von Alters herrührenden

Postulaten an die Bewerber um gewisse städtische und fürstliche Anstellungen, als Musikdirektoren oder Kapellmeister, liegen, wonach diese für gewisse offizielle Trauer- und Freudenfälle auch die nöthigen Musikstücke anzufertigen hatten. Aus diesem unscheinbaren Postulate, welches in früheren Zeiten (wo ja Heroen wie Händel selbst seine schnell zu liefernden Kantaten oft aus fremden und eigenen älteren Stücken zusammensetzte) einen ganz vernünftigen praktischen Sinn hatte, ist für unsere Tage die thörige Konsequenz hervorgegangen, daß jeder Kapellmeister oder Musikdirektor, dessen einfache Befähigung zur richtigen Leitung von Aufführungen wahrer musikalischer Kunstwerke lediglich in Betracht zu ziehen wäre, wenigstens von einigen näheren Bekannten auch für einen bedeutenden Komponisten gehalten werden muß, um der Bestallung durch die respektiven Comité's oder Intendanzen die nöthige Ehre zu machen. Welch' unermeßliches Unheil hierdurch andererseits über den Geist der Aufführung unserer wirklichen musikalischen Kunstlitteratur gekommen ist, da eben die Haupterforderniß schlichter, für ihre wichtige Aufgabe verständig gebildeter Dirigenten ganz außer Acht gelassen wurde, dieß nachzuweisen müssen wir ebenfalls einer besonderen Untersuchung überlassen, um wiederum zunächst nur die Konstatirung der physiognomischen Beschaffenheit des von uns gemeinten Musikers unserer Zeit festzuhalten. Was in Folge des soeben besprochenen Resultates zum bürgerlichen Fortkommen half, möglichste Berühmtheit auch als „Komponist", ward somit das Hauptaugenmerk, — wie diese Berühmtheit zu erreichen sei, die theils angenehm schmeichelnde, theils aber auch peinlich aufregende Hauptsorge des Musikers. Das Komponiren selbst ist zwar heut' zu Tage bald und leicht zu erlernen: aber so zu komponiren, daß darüber die Berühmtheit leicht und bald von selbst komme, das ist und bleibt ganz abscheulich schwer. Die Meisten begnügen sich daher mit einer mäßigen Lokalberühmtheit: das trauliche Epitheton „unser" zu dem „genialen Meister" u. dgl. muß gewöhnlich dafür mit in den Kauf genommen werden.

Nun aber kam eine ganz neue Gattung von Musikern auf, deren Mittel es erlaubten, die Sache höher zu treiben: ungemeine Beispiele des Gelingens lagen vor; des seligen Meyerbeer's Fortune ließ nicht ruhig schlafen. Wir könnten mit einigen

Charakterstrichen die Bemühungen eines solchen Musikers, um jeden Preis gehörig berühmt zu werden, zeichnen: doch dürfte es nicht recht sein, an den komischen Einzelnheiten seiner Irrfahrten nach Berühmtheit uns belustigen zu wollen, was andererseits nicht ausbleiben würde. Dieser Musiker, der vom zartesten Knabenalter an, mit ausdauerndster Überwachung aller irgend sich darbietender, und aus dem vorliegenden Buche sehr leicht zu erkennender, hilfreicher Chancen hierfür auf die Bahn der Berühmtheit getrieben wurde, ohne es je durch eine offene künstlerische That zu einem wirklichen Erfolge zu bringen, ergriff zuletzt, das größere Ruhmestheater Frankreichs und Italiens aufgebend, das bescheidenere Auskunftsmittel seiner einfacheren deutschen Zunftgenossen. Er wurde in Köln a. Rh. Musikdirektor, wie es scheint besonders der so weit verbreiteten und gelesenen Kölner Zeitung wegen, für welche er bald einen besonderen Freund, den verstorbenen Professor Bischoff, nachdem er ihm den Werth seiner Werke entdeckt hatte, als andauernden Ruhmesarbeiter zu verwenden wußte. Immerhin eine mühselige Arbeit. Auch glaubte unser Musiker einmal sie aufgeben zu können, um ganz besonders schnell berühmt zu werden: er erhielt einen Ruf als Dirigent der italienischen Oper in Paris, ließ Köln, Musikschule und Konzert-Direktion eifrigst fahren, und glaubte nun der Sache im Fluge beikommen zu können. Allein, so wie er es im Großen betrieb, hatte unser Musiker immer Unglück: so auch mit der italienischen Oper in Paris. Köln mußte wieder gut sein: er kehrte zurück, um nun zu versuchen, ob er sich durch seinen Bischoff nicht wenigstens zum niederrheinischen Papst machen könnte. Er war auf dem besten Wege dazu, als er erfahren mußte, daß selbst der Niederrhein ihm noch nicht so ganz sicher sei: das Musikfestcomité war auf den Gedanken gekommen, seine Feste doch nicht lediglich zum Monopol der Lokalberühmtheit zu machen, und hatte eines Tages zu der Leitung eines solchen einen Anderen eingeladen. Dieser Andere war nun für unseren Musiker der allerfatalste Gegensatz: Jenem war von frühester Jugend an das Berühmtwerden so ganz von selbst und kinderleicht gekommen, daß der qualvoll vergebens darnach sich Abmühende in den rasendsten Ärger gerade über diese Entgegenstellung verfallen mußte. — Herr Ferdinand Hiller, der Verfasser des oben ange-

zeigten Buches, ist es, dessen Leiden wir uns soeben vorführten: der mühelos, durch den Eigensinn der mit reichster Fülle gerade ihn begabenden Natur zur berauschendsten Berühmheit gelangte Andere war Franz Liszt. Der Vorfall, von dem wir sprechen, ereignete sich im Sommer 1857. Zu welchem Ausbruche seines Ärgers sich Herr F. Hiller, sonst so zahm und geschmeidig, bei dieser Gelegenheit verleiten ließ, werden wir bei näherer Beachtung seines Buches ersehen.

Für jetzt nur noch ein Wort zu Herrn „M. H.", welcher sich um uns das Verdienst erworben hat, durch einen in der Wochenausgabe der Augsburger Allgemeinen Zeitung vom 15. Nov. d. J.*) zu lesenden Artikel auf das Hiller'sche Buch aufmerksam zu machen, und da wir hieraus einige lehrreiche Wahrnehmungen gewinnen durften, unsere dankbare Beachtung auf sich gezogen hat. Wir wollen diese Verbindlichkeit durch einige Gegenbelehrungen unserer Seits zu erwidern suchen. — Im Betreff eines damals veröffentlichen und nun durch Wiederabdruck in dem angezeigten Buche desselben der Vergessenheit entrissenen Zeitungsartikel des Herrn F. Hiller, läßt Herr M. H. sich folgendermaßen vernehmen:

„Am höchsten rechnen wir dem Verfasser seinen Bericht über das Aachener Musikfest 1857 an, denn hier bewährte er den Muth, den Marx den-Musikern abspricht. Es ist keine Kleinigkeit, gegen eine von der breiten Mittelmäßigkeit vergötterte und sich selbst gegenseitig vergötternde Clique aufzutreten, gegen eine Armee von Musikern, die mehr Zeitungsnotizen als Noten schreibt; keine Kleinigkeit, den Koribanten zu sagen, daß sie nur Lärm machen, um die Stimme des Götterkindes zu überlärmen; keine Kleinigkeit, der Sekte die Wahrheit in's Gesicht zu werfen, daß ihr Liszt nicht zu dirigiren verstehe, und daß ihre Musik nur in Ausnahmsfällen Musik ist. Die Polemik, die Hiller damals eröffnete, hat heute schon ihre Frucht getragen, und viele von denen, die ihn damals am liebsten gesteinigt hätten, sind heute seiner Meinung." —

Wem nun die genaue Physiognomie der hier berührten Personen und Umstände bekannt ist, der kann am Ende begreifen, daß so etwas, wie das hier Gedruckte, im Gespräche zwischen

*) (1867.)

den Herren M. H. und F. Hiller, wenn es vielleicht gilt einem soeben aus Californien angelangten neuen Zöglinge der Kölner Musikschule sich in einem würdevoll streitbaren Lichte zu zeigen, geredet wird; auch daß etwas Derartiges im ermuthigenden Briefverkehre unter einander zur Niederschrift gelangt, ist faßlich: daß es aber öffentlich gedruckt wird, können wir nur daraus erklären, daß diese Herren von jener „Armee von Musikern, die mehr Zeitungsnotizen als Noten schreibt", das beruhigende Wissen hegen, daß sie ganz und gar nicht existirt. Denn wäre nur ein schwacher Trümmerrest einer solchen, vom Kölner Falstaff in der großen Schlacht am Niederrhein besiegten Armee wirklich vorhanden, so müßte ihnen doch füglich vor einer von den „Zeitungsnotizen" bangen, welche, nach dem was sie (wie hier ersichtlich) selbst darauf geben, ihnen doch immer das einzig reale Objekt der Freude und des Leides sind. Wir glauben mit Sicherheit annehmen zu dürfen, daß die Herren schon dießmal sehr überrascht davon sein werden, einen armen Versprengten aus der 1857er Niederlage plötzlich seine Stimme erheben zu hören: denn so sicher wähnten sich die Herren in ihrem stillen öffentlichen Verkehre, daß sie, über den verwunderlichen Erfolg ihrer Heldenthaten selbst erstaunt, nun auch finden zu dürfen glaubten, die That, welche solch' erstaunliche Erfolge bewirkte, müsse doch allermindestens von dem „Muthe" eingegeben gewesen sein, welchen der selige Marx den Musikern, somit sogar sich selbst, absprechen zu müssen vermeinte. Daß hierbei Herr M. H. Wuth mit Muth verwechselt, gewinnt somit einen Sinn. Einen Erfolg erlebten die Herren damals auch: der Geifer, zu welchem der Eifer sich in einem für semitische Sprachbedürfnisse organisirten Mundwerke so kräftig schnell umsetzt, ist durchaus widerwärtig; man weicht ihm aus, und wär's nur um seine Bekleidung davor zu bewahren.

Dennoch dürfte es einmal vorübergehend an der Zeit erscheinen um gewisser gemeinnütziger Zwecke, wie z. B. der Beleuchtung des heutigen deutschen Musikwesens willen, die rechte geiferdichte Tracht anzulegen, um mit diesen Herren ein Wort zu sprechen. Und so möchten wir dießmal Herrn M. H. noch etwa folgende Verwarnungen und Belehrungen zukommen lassen. Vor allen Dingen muß man, wenn man die Kölner und die Augsburger Allgemeine Zeitung in der Weise zu seiner Ver-

fügung hat, daß irgendwie günstige Berichte über thatsächliche Erfolge der Gegner stets wenigstens mit hämischen Bemerkungen der Redaktion begleitet werden, nicht die Ungereimtheit begehen, diesen Gegnern Berühmtheit durch Zeitungsreklame vorzuwerfen, ohne nicht zugleich nachzuweisen, welches mindestens jenen beiden verbreitetsten deutschen Zeitungen (wir nannten gut gelaunt nur sie) gleich stark gelesenes Blatt ihnen seit Dezennien zu Gebote stehe. Ferner: durch die Unbetheiligung des Gegners am großen Zeitungswesen muß man sich nicht zu der Unvorsichtigkeit verführen lassen, über Dinge zu schreiben, von denen man nichts versteht; oder, wenn das zu Schreibende von Solchen eingegeben wird, von denen anzunehmen wäre, sie verstünden etwas, so muß man sich vor Auslassungen hüten, welche vom Gebiete des Sachverständnisses in das des persönlichen Beliebens hinüberspielen: wir meinen, man müsse sich dann ruhig, nicht genial geriren, weil man sonst auf dem immerhin schlüpfrigen Felde der Unkenntniß nicht weiß, wie es bekommen kann. Daher in Allem etwas mehr Maaß! Man lobe Herrn F. Hiller, seine Liebenswürdigkeit, seine Sanftmuth, seine angenehme Unterhaltung in Gesellschaft, sein fertiges Klavierspiel, seinen regelrechten Taktschlag, seine gediegene Art zu komponiren: auch wird es viele Mitglieder von Gesangvereinen interessiren zu sehen, daß man von der „Zerstörung Jerusalems", den „Psalmen" u. s. w., in welchen sie einmal mitgesungen hatten, auch nach der Zeit noch gedruckt lesen kann: diese Freude darf man dem Einen wie den Anderen bereiten, ohne bei dieser Gelegenheit von „Unsterblichkeit" und dergleichen großen Dingen zu reden; davon sagt sich's leicht, aber was denkt sich Der, der es liest? Auch setze Herr M. H. den Leser im Betreff seines Gedächtnisses nicht in Verlegenheit: z. B.

„Erinnert sich der Leser, daß er im Verfasser dieser Aufsätze einen tiefen Kenner und Meister seiner Kunst vor sich hat?"

Diese Frage erregt die Verlegenheit, daß man entweder Herrn F. Hiller gar nicht kennt, oder, wenn man ihn kennt, von Dem, was Herr M. H. meint, keine Erinnerung haben kann. Alles das sind schädliche Schwächen für den Fall, daß solch' ein Elaborat einmal näher in Betrachtung gezogen wird, wogegen dann der Verfasser eigentlich darauf rechnen müßte, daß dieß nicht geschehe. Es geschieht aber doch einmal und wird wieder

geschehen, wenn erneute Veranlassung kommt. Deßhalb rathen wir denn auch schließlich, daß es immer noch am besten sein dürfte, Herrn F. Hiller, wenn denn doch das Bedürfniß darnach mit Naturnothwendigkeit vorhanden ist, cum grano salis zu zu loben: da uns sehr viele angenehme und treffliche Eigenschaften Herrn F. Hiller's bekannt geworden sind, findet uns Herr M. H. gern geneigt, bei solchem Lobe ihn herzlich zu unterstützen; wir hoffen, daß schon bei näherer Beleuchtung des vorliegenden Buches hierzu willkommene Veranlassung geboten sein wird. Nur — den Grund nannten wir — vermeide Herr M. H. den Eifer, rede keine Unwahrheiten nach, setze sich nicht auf das hohe Pferd und versteige sich nicht gar etwa in das Dithyrambische, wo dann das mit zärtlichem Seitenblicke auf den Kölner Freund angezogene „Götterkind" dem tumultuarischen „Koribanten" Liszt gegenüber sich ganz erstaunlich lächerlich ausnehmen muß. So etwas geht nicht, selbst nicht im heutigen musikalischen Deutschland. — Und nun zur Sache, dem litterarischen Objekt!

Dieses, ein Buch von zwei Bänden, näher betrachtend, finden wir, daß es Feuilleton-Geschwätze ist, über das wir nichts zu sagen haben, welches wir aber dem Leser aus vielen Gründen zur Durchsicht, Herrn W. H. Riehl aber im Besonderen zur kulturhistorischen Studie empfehlen, und zwar letzteres wegen der verschiedenen feinen Cigarren, die der Verfasser darin bei Rossini raucht. —

III.

Eine Erinnerung an Rossini.

Im Beginne des Jahres 1860 führte ich in Paris, mit zweimaliger Wiederholnng, einige Fragmente meiner Opern, zumeist Instrumentalsätze, in der Form eines Konzertes auf. Die Tagespresse erhob dagegen ein größtentheils feindseliges Aufsehen; bald durchlief dieselbe auch ein angebliches Witzwort Rossini's. Dessen Freund Mercadante sollte für meine Musik Partei ergriffen haben; hierüber habe diesen Rossini beim Dîner dadurch zurecht gewiesen, daß er ihm von einem Fische nur die

Sauce servirte, mit dem Bemerken: die bloße Zuthat gezieme Dem, der sich aus dem eigentlichen Gerichte, wie aus der Melodie in der Musik, nichts mache.

Mir war über Rossini's bedenkliche Nachsicht gegen die sehr ungewählte Gesellschaft seines allabendlich stark besuchten Salons mancherlei Uneinladendes berichtet worden: ich glaubte die Anekdote, welche namentlich auch in deutschen Blättern große Freude bereitete, durchaus nicht für unwahr halten zu müssen. Keinerseits ward sie anders als mit Lobsprüchen auf den feinen Geist des Meisters erwähnt. Dennoch hielt es Rossini für würdig, als er davon hörte, in einem Schreiben an einen Zeitungsredakteur sich gegen diese „mauvaise blague", wie er es nannte, sehr ausdrücklich zu verwahren, und zu versichern, daß er sich kein Urtheil über mich anmaße, da er nur zufällig von einem deutschen Bade-Orchester einen Marsch von meiner Komposition gehört, der ihm übrigens sehr wohlgefallen habe, und daß er zu viel Achtung für einen Künstler hege, welcher das Gebiet seiner Kunst zu erweitern suche, um sich über ihn Scherze zu erlauben. Dieses Schreiben ward auf Rossini's Wunsch in dem bestimmten Blatt veröffentlicht, in den übrigen Zeitungen jedoch sorgsam verschwiegen.

Ich fand mich durch dieses Benehmen Rossini's veranlaßt, bei diesem mich zu einem Besuche zu melden; freundlich wurde ich empfangen, und mündlich von Neuem über das Bedauern belehrt, welches jene kränkende Erfindung dem Meister verursacht habe. In der hieran sich knüpfenden längeren Unterhaltung versuchte ich dagegen Rossini darüber aufzuklären, daß jenes Witzwort, selbst so lange ich es als für wirklich von ihm ausgegangen hielt, mich nicht peinlich berührt habe, da ich nun einmal in der Lage sei, durch theils unverständige, theils absichtlich entstellende Beachtung und Besprechung einzelner Ausdrücke in meinen Kunstschriften, zu einer Verwirrung selbst Wohlmeinender über mich Anlaß geworden zu sein, welche ich am geeignetsten nur durch sehr gute Aufführungen meiner dramatisch-musikalischen Arbeiten selbst berichtigen zu können hoffen dürfe; bevor mir diese irgendwo gelungen, ergebe ich mich geduldig in mein sonderbares Schicksal und zürne Niemanden, der unschuldig in dasselbe verwickelt werde. Meinen Andeutungen schien Rossini mit Bedauern zu entnehmen, daß ich Grund habe, auch

der deutschen Musikzustände nicht mit Befriedigung zu gedenken, wogegen er eine kurze Charakteristik seiner eigenen künstlerischen Laufbahn dadurch einleitete, daß er mir seine bisher gehegte Meinung mittheilte, es hätte aus ihm das Rechte werden können, wenn er in meinem Lande geboren und gebildet worden wäre. „J'avais de la facilité", äußerte er, „et peut-être j'aurais pu arriver à quelque chose." Aber Italien, so fuhr er fort, sei zu seiner Zeit nicht mehr das Land gewesen, wo ein ernsteres Streben, namentlich gerade auf dem Gebiete der Opernmusik, angeregt und unterhalten hätte werden können: alles Höhere sei dort gewaltsam unterdrückt, und das Volk eben nur auf eine Schlaraffenexistenz angewiesen gewesen. So sei auch er in seiner Jugend im Dienste dieser Tendenz unbewußt aufgewachsen, habe nach links und rechts greifen müssen, um eben nur zu leben zu haben; als er mit der Zeit in bessere Lage gerathen, sei es für ihn zu spät gewesen; er würde eine Mühe haben aufwenden müssen, welche im reiferen Alter ihm beschwerlich gefallen wäre. Somit möchten ernstere Geister mild über ihn urtheilen; er selbst beanspruche nicht unter die Heroen gezählt zu werden; nur sei es ihm aber auch nicht gleichgiltig, wenn er so niedrig geachtet werden sollte, daß er unter die schalen Verspötter ernster Bestrebungen gehören könnte. Deshalb denn auch sein Protest.

Hiermit, und durch die heitere, doch ernstlich wohlwollende Art, in welcher Rossini sich ausgesprochen hatte, machte er den Eindruck des ersten wahrhaft großen und verehrungswürdigen Menschen auf mich, der mir bisher noch in der Kunstwelt begegnet war.

Habe ich ihn seit jenem Besuche nicht wieder gesehen, so sind mir doch noch Erinnerungen an ihn geblieben.

Zu einer französischen Prosa-Übersetzung mehrerer meiner Operndichtungen arbeitete ich ein Vorwort aus, in welchem ich eine übersichtliche Darstellung der in meinen verschiedenen Kunstschriften entwickelten Gedanken, namentlich über das Verhältniß der Musik zur Dichtkunst aufzeichnete. Bei der Beurtheilung der neueren italienischen Opernmusik leiteten mich hierin namentlich die so bezeichnenden, auf eigenste Erfahrung begründeten Mittheilungen und Äußerungen Rossini's aus dem oben angeführten Gespräche. Gerade dieser Theil meiner Abhandlung ward zu einer andauernden, bis auf den heutigen Tag unter-

haltenen Agitation der Pariser musikalischen Presse gegen mich hervorgezogen. Ich erfuhr, daß der greise Meister in seinem Hause fortgesetzt mit Berichten und Vorstellungen gegen meine angeblichen Angriffe auf ihn belagert war; der Erfolg zeigte, daß es nicht gelang, ihn zu einer, von jenen ersichtlich gewünschten, Erklärung gegen mich zu bestimmen; ob er sich durch täglich ihm vorgebrachte Verleumdungen über mich betroffen fühlte, ist mir unklar geblieben. Von Freunden wurde ich gebeten, Rossini aufzusuchen, um ihm die richtigen Belehrungen im Betreff jener Agitation zu verschaffen. Ich erklärte: nichts thun zu wollen, wodurch neuen Misverständnissen Nahrung gegeben werden dürfte; sehe Rossini nicht in seiner eigenen Weise auch hierin klar, so werde ich unmöglich in meiner Weise ihm Klarheit verschaffen können. Nach der Katastrophe, welche im Frühjahre 1861 bei seiner Pariser Aufführung meinen „Tannhäuser" betroffen, bat mich auch Liszt*), welcher kurze Zeit darauf nach Paris kam und öfter freundschaftlich mit Rossini verkehrte, diesem, der allem mir feindseligen Andringen gegenüber sich immer doch freundlich standhaft gehalten habe, durch einen Besuch auch die letzte etwa ihm erregte Wolke in meinem Betreff zu zerstreuen. Auch jetzt fühlte ich, daß es nicht an der Zeit sei, durch äußerliche Bezeugungen tiefer liegende Missstände

*) Beiläufig sei hier, zur weiteren Berichtigung neuester Erfindungen auf Rechnung Rossini's, erwähnt, daß Liszt mir bereits vor vielen Jahren erzählte: er habe, als er einst eine seiner frühesten stark exzentrischen Jugendkompositionen dem Meister vorgelegt, von diesem die ergötzliche Belobung erhalten: das Chaos sei ihm noch besser gelungen als Haydn. Es zeugt nun von wenig Verehrung, wohl aber von einem sehr ungebildeten Geschmack, diesen wirklich geistvollen Scherz Rossini's, wie dieß eben neuerdings an dieser Stelle geschah, dahin zu verderben, daß dem Meister die Platitüde untergelegt wird, gesagt zu haben: das Haydn'sche Chaos gefalle ihm besser, wobei außerdem die Wiederholung des so oft verbrauchten Witzes mit dem „l'autre me plaît davantage" unehrerbietigerweise dem Gefeierten noch zur Last gelegt wird. Daß die Anekdote aus der frühesten Jugendzeit Liszt's in dessen letzte „Abbé"-Zeit versetzt wurde, gehört schließlich zu den das Andenken Rossini's so übel behandelnden Leichtfertigkeiten, welche, wenn sie unberichtigt blieben, den ehrwürdigen Meister, welcher Liszt stets mit Freundschaft und wirklicher Hochachtung ergeben war, leicht einer sehr bedenklichen Duplizität schuldig erscheinen lassen könnten.

beseitigen zu wollen, und jedenfalls blieb es mir zuwider, hier wie dort Veranlassung zu irrigen Deutungen zu geben. Nach Liszt's Abreise überschickte mir Rossini aus Passy durch einen Vertrauten die bei ihm hinterlassenen Partituren meines Freundes, und ließ hierbei mir sagen, daß er gern selbst persönlich diese überbracht hätte, wenn sein übles Befinden ihn jetzt nicht an seine Wohnung fesselte. Und selbst jetzt noch blieb ich bei meinem früheren Entschlusse. Ich verließ Paris ohne Rossini wieder aufgesucht zu haben, und nahm es somit über mich, den Selbstvorwurf wegen meines schwierig zu beurtheilenden Betragens gegen den von mir so wahrhaft verehrten Mann zu ertragen.

Später erfuhr ich zufällig: ein deutsches Musikblatt („Signale für Musik") habe um jene Zeit einen Bericht über einen letzten Besuch gebracht, welchen ich, nach dem Durchfall meines „Tannhäuser", im Sinne eines verspäteten „pater peccavi" Rossini abzustatten für gut gehalten. Auch in diesem Berichte war dem greisen Meister eine witzige Antwort zuertheilt worden; auf meine Versicherung, daß ich durchaus nicht alle Größen der Vergangenheit niederzureißen gesonnen sei, habe nämlich Rossini mit feinem Lächeln erwidert: „Ja, lieber Herr Wagner, wenn Sie das könnten!"

Ich hatte nun zwar wenig Aussicht, auch diese neue Anekdote von Rossini selbst dementirt zu sehen, da nach früher gemachter Erfahrung gewiß dafür gesorgt war, daß ihm jetzt dergleichen auf seine Rechnung laufende Geschichtchen nicht mehr bekannt würden; dennoch fühlte auch ich bisher mich nicht veranlaßt, hierin etwa für den Verleumdeten, welcher in meinen Augen offenbar Rossini war, einzutreten. Da nach dem kürzlich erfolgten Dahinscheiden des Meisters sich aber von allen Seiten Neigungen zur Veröffentlichung biographischer Skizzen über ihn kundgeben, und, wie ich leider wahrnehme, dieß vor allen Dingen mit dem Eifer geschieht, allerhand Geschichtchen, gegen welche der Todte nun nicht mehr protestiren kann, mit gutem Effekt anzubringen, so glaube ich meine wahre Verehrung des Verewigten für jetzt nicht besser bezeugen zu können, als indem ich durch die Mittheilung meiner Erfahrungen im Betreff der Glaubwürdigkeit der von Rossini berichteten Anekdoten zur historischen Würdigung dieser Berichte beitrage.

Rossini, welcher seit langer Zeit nur noch dem Privatleben

angehörte, und hierin mit der sorglosen Nachsichtigkeit des heiteren Skeptikers nach allen Seiten hin sich benommen zu haben scheint, kann der Geschichte wohl in keiner falscheren Gestalt überliefert werden, als wenn er, einerseits, zum Heros der Kunst gestempelt, andererseits zum leichtfertigen Witzmacher herabgewürdigt wird. Sehr fehlerhaft würde es sein, wenn, nach Art unserer heutigen so sich nennenden „unparteiischen" Kritik, für Rossini eine mittlere Stellung zwischen diesen beiden Extremitäten gesucht würde. Richtig dagegen würde Rossini nur beurtheilt werden, wenn eine geistvolle Kulturgeschichte unseres bisher verlaufenen Jahrhunderts versucht würde, in welcher, statt der üblichen Tendenz, der Kultur desselben den ausschließlichen Charakter eines allgemein blühenden Fortschrittes beizulegen, endlich nur der wirkliche Verfall einer älteren zartsinnigen Kultur in das Auge gefaßt werden sollte; würde dieser Charakter unserer Zeit richtig gezeichnet werden, so wäre nicht minder richtig auch Rossini die ihm gebührende wahre Stellung in ihr anzuweisen. Und diese Stellung würde nicht gering zu schätzen sein; denn mit dem gleichen Werthe, mit welchem Palestrina, Bach, Mozart ihrer Zeit angehörten, gehört Rossini der seinigen an; war die Zeit jener Meister eine hoffnungsvoll strebende und aus ihrer vollen Eigenthümlichkeit neugestaltende, so müßte die Zeit Rossini's etwa nach den eigenen Aussprüchen des Meisters beurtheilt werden, welche er gegen Diejenigen that, denen er Ernst und Wahrheit zutraute, sehr vermuthlich aber dann zurückhielt, wenn er sich von den schlechten Witzreißern seiner Parasitenumgebung belauscht wußte. Dann, aber auch nur dann, würde Rossini in seinem wahren und ganz eigenthümlichen Werthe zu erkennen und zu beurtheilen sein; was diesem Werthe an voller Würde abginge, würde nämlich weder seiner Begabung, noch seinem künstlerischen Gewissen, sondern lediglich seinem Publikum und seiner Umgebung in Rechnung zu bringen sein, welche gerade ihm es erschwerten, über seine Zeit sich zu erheben, und dadurch an der Größe der wahrhaften Kunstheroen theilzunehmen.

Bis der berufene Kunsthistoriker hierfür sich findet, mögen denn wenigstens die Beiträge zur Berichtigung der Späße nicht unbeachtet bleiben, welche gegenwärtig, als Schmutz statt der Blumen, in das offene Grab des Verewigten gestreut werden.

VI.

Eduard Devrient.

„Meine Erinnerungen an Felix Mendelssohn-Bartholdy."

Ein sonderbares Buch, welches seine Entstehung augenscheinlich einer Übereilung verdankt, obwohl die Erinnerungen an den dahingeschiedenen Freund des Verfassers wiederum etwas spät kommen und jedenfalls zur rechten Zeit einen besseren Effekt gemacht hätten.

Wäre dieses Elaborat nämlich kurz nach dem Tode Mendelssohn's erschienen, so würde vom Leser in der ersten Ergriffenheit eben nur der gute Wille, der bei dieser Abfassung mindestens im Betreff ihres Gegenstandes unverkennbar vorgeherrscht, zur Beachtung gekommen sein, wogegen das Buch als solches füglich übersehen worden, und das etwas zu korrekte Handlungsdienerdeutsch, in welchem es abgefaßt ist, nicht sonderlich aufgefallen wäre. Nach ein und zwanzig Jahren der Pflege theurer Erinnerungen hätten diese nun aber wohl um etwas schrift- und druck-würdiger abgefaßt sein sollen, und wir müssen deßhalb auf eine aufregende Veranlassung schließen, welche mit einer Art von Plötzlichkeit den Verfasser zu der Herausgabe dieser „Erinnerungen" bestimmte. Hiervon findet man nun wiederum keine rechte Spur in dem Buche selbst, und wir müssen deßhalb auf allerhand eigenthümliche Vermuthungen verfallen.

Vielleicht leitet uns hierbei das ersichtliche Bemühen des Autors, seinem frühe dahingeschiedenen Freunde Mendelssohn eine vorzügliche Bestimmung zum dramatischen Komponisten zuzusprechen; da dieses nicht leicht war, weil in Wahrheit Mendelssohn zur Erfüllung einer solchen Bestimmung nicht gelangt ist, tritt Herr Devrient nun mit einer glücklichen Reihe von Erinnerungen ein, aus welchen uns klar gemacht wird, daß er eigentlich der dramatische Genius seines Freundes war, an welchen dieser sich auch jederzeit in der ihn peinigenden dramatischen Frage um Rathertheilung wendete. Sehr belehrend ist es nun zu ersehen, wie trotz dieses stets bereiten Rathes, und trotz jener

unläugbaren Bestimmung, so glücklich vertheilt unter die beiden Freunde, es zu der so heiß ersehnten Oper nicht kommen sollte. Da im Ganzen aber mit der Darstellung selbst auch dieses sonderbar unproduktiven Verhältnisses der vorzügliche Beruf Mendelssohn's bewiesen werden soll, so dürfen wir einsehen, daß dieses Kunststück nur durch eine höchst fesselnde Dialektik und bestechende Stylistik hätte gelingen können; eine solche Verwendung seiner geistigen Kräfte versagte sich nun aber Herr Devrient, woran, wie zu vermuthen wäre, die offenbare Übereilung, zu welcher ihn ein leidenschaftlicher Entschluß drängte, die Schuld getragen haben mag. Welches die Veranlassung zu diesem unverkennbar übereifrigen Angriffe der vorliegenden Erinnerungsausarbeitung gewesen sein mag, ob der Unmuth über die Erfolge Offenbach's oder etwas Anderes, wünschen wir hier nicht zu untersuchen, können jedoch auf eine große Lauterkeit der Motive nicht schließen, da hingegen die gute, einfach edle Sprache einer Berichtigung, welche Frau Therese Marx zum Schutze des in diesen „Erinnerungen", wie sie vermeint, entstellten Andenkens ihres verstorbenen Gemahls abgefaßt und veröffentlicht, in uns sogleich die entgegengesetzte Überzeugung von der wahrhaftigsten Reinheit der hierzu sie veranlassenden Beweggründe erweckt hat. Demnach wollen wir hier nur unser Bedauern darüber aussprechen, daß einmal wieder ein Buch, welches seinem Gegenstande nach genügend interessirt, um mannigfach gelesen zu werden, namentlich wohl in Berlin, in einem so würdelosen Styl abgefaßt ist, daß, wenn die hierin sich kundgebende Verhunzung der deutschen Sprache so unbeachtet und ungerügt, wie dieses gegenwärtig auch diesem Buche wiederum gestattet ist, fortfährt, es sich behaglich zu machen, der gänzliche, wirklich skandalöse Verfall unserer Litteratur zu befürchten steht. Wir fühlen uns daher gedrängt, mit dem Folgenden, statt einer Kritik dieser „Erinnerungen" selbst, nur einen Auszug der beim Durchlesen dieses Buches von uns angemerkten Vernachlässigungen und Entstellungen der deutschen Sprache zu geben, in welchen sie von dem Erinnerungsvollen abgefaßt, und dem Andenken seines berühmten Freundes nach ein und zwanzigjähriger Aufbewahrung nachgeworfen werden.

Daß sich die aus schlechten Zeitungen endlich auch in die Bücherlitteratur eingedrungenen, bereits ganz gebräuchlich ge-

wordenen Verstümmelungen der Wörter, namentlich der Zeitwörter, auch in den „Erinnerungen" des Herrn Devrient zutraulich eingebürgert haben, ersieht man mit dem ersten Blicke. „Vorragend" (S. 4, 94 u. a. O.) statt: hervorragend; „üben, Übung" statt: ausüben, einüben, Einübung u. s. w. (S. 33, 48, 60 u. a. O.); „fürchten" statt: befürchten (S. 65 u. a. O.); „drohen" statt: androhen, bedrohen (S. 48 u. a); „wirken" statt: bewirken (S. 42 u. a.); „ändern" statt: verändern (S. 156 u. a.); „Dringen" statt: Andringen (S. 212); „merklich" statt: bemerklich (S. 238, 266 u. a.); „hindern, Hinderung" statt: verhindern, Verhinderung oder Hinderniß (S. 32 u. v. a. O.); „geladen" statt: eingeladen; vor Allem aber „sammeln" für: versammeln, sind dem Verfasser sehr beliebt; das letztere wird z. B. regelmäßig angewendet, wenn ein Orchester (S. 13), eine „Zahl (statt: Anzahl) von Mitgliedern" (S. 19), ein Chor (S. 227), oder gar ein „Trauerzug" (S. 287), nach Devrient's Ausdruck „gesammelt werden" oder auch „sich sammeln", was dann immer eine nun eintretende Andacht, wenn nicht gar etwas einer Geldkollekte ähnliches zu erwarten verführt. — Da gegenwärtig, namentlich von dem Publikum der Leser solcher interessanter Künstlerbücher, wohl nur Das beachtet zu werden scheint, was man schon von selbst versteht, also das eigentliche „Selbstverständliche", so macht der Unfug, welchen solche Wortverstümmelungen anrichten, gewiß auch einen zu wenig störenden Eindruck, als daß im Betreff der „Erinnerungen" des Herrn Devrient davon erst viel zu reden sein dürfte. Lehrreicher für die Beurtheilung der vorliegenden Stylart sind dagegen die Fälle sinnloser, eigentlich unsinniger Anwendung, Verdrehung und Zusammenfügung von an sich unauffälligen oder unverstümmelt gelassenen Worten, wodurch im Allgemeinen für den tiefen Grad der Bildung der Verfasser Zeugniß abgelegt, im Besonderen aber für eine normale und gesunde Auffassung des Geschriebenen von Seiten des Lesers Unverständliches und Irreleitendes gegeben wird. Hiervon nun folgende Beispiele.

(S. 5) Die „Herausgabe" u. s. w. „unternahm eine Ausdehnung". — (S. 12) „Die Musik war" u. s. w. „die komischen Momente benutzend". — (S. 14) „gemüthwarm", etwa wie: gehirnweich. — (S. 16) Ein „verpflichteter Einfluß". — (S. 18) Ein „nichtsverlierendes Gedächtniß" für: ein Ge-

dächtniß, aus welchem sich nichts verliert. Ebendaselbst: „mir machte sie seinen Beruf überzeugend", statt: sie überzeugte mich von seinem Berufe. — (S. 29) „der verständnißvolle Ausdruck der singenden Personen", statt: der (vermuthlich dramatische) Verstand, welchen er in der Wahl des Ausdruckes für die singenden Personen zeigte; denn „verständnißvoll" ist der Verstehende, nicht das „Zuverstehende". — (S. 30) „bewahrenswerthe Melodien". Vor was sind diese zu „bewahren"? — (S. 33) „Recht von Herzen gefiel die Oper nicht". Man liebt etwas von Herzen, aber nichts kann uns von Herzen gefallen. Hierzu (S. 40): Dieses „machte ihn Felix sehr lieb" (Nähmamselldeutsch). — Ebendaselbst: „Ein sehr musikalisch begabter Student"; warum nicht gleich österreichisch: „Sehr ein musikalisch begabter Student"? — (S. 35) „Offenbar zeigte dies Charakterstück den klärenden Wendepunkt in Felix' Compositionsvermögen". Ein Vermögen mit einem Wendepunkte, und noch dazu einen klärenden? Offenbares Ladendienerdeutsch! — Ebendaselbst: „Seine charakteristische Kraft" (soll vermuthlich heißen: seine kräftige Fähigkeit zu musikalischem Charakterisiren?) „war in einem gewaltigen Entwickelungssprunge erstaunlich gewachsen!" Vermuthlich: durch einen Sprung, welchen er in seiner Entwickelung gemacht, war diese Fähigkeit erstarkt? Denn ein Sprung kann, außerdem was sonst noch dadurch zu erreichen ist, stärken (etwa die Muskeln), nicht aber allgemein wachsen machen. Ein anderes Mal (S. 38) hat „Felix' Entwickelung einen auffallenden Ruck bekommen", an welchem noch dazu B. Marx „Antheil hatte". Vermuthlich hatte dieser beigetragen (Beitrag und Antheil sind aber verschieden), und zwar zu irgend einem förderlichen Vorgange in jener Entwickelung, gewiß aber nicht zu einem „Rucke" (Handlangerdeutsch) derselben, denn eine Entwickelung rückt nicht, eben weil sie sich entwickelt. — (S. 35) „Das leise Gefühl" statt: das zarte Gefühl. Man sagt: ein leises Gehör, weil dieses das Leise vernimmt. — (S. 36) Ein „Durchbruch der Selbstständigkeit". Eine Selbstständigkeit „bricht" weder durch noch hervor (wiewohl das Letztere immerhin deutscher wäre), sondern sie tritt hervor, einfach, ohne alles Brechen. Der Verfasser liebt aber den „Durchbruch" sehr, wie er diesen auch wiederholentlich (z. B. S. 189) an Felix wahrnimmt; allerdings mag er ihn gern dem „Durchfall" vorziehen,

mit welchem jener eine bedenkliche Verwandtschaft aufzeigt. — Ebendaselbst: „Er suchte seinen Lehrer zu begüten", statt: begütigen; etwa wie „beruhen" statt: beruhigen. — (S. 38) „Dieser Umgang reichte nicht in den Salon des Hauses". Doch wenigstens, wenn einmal ein Umgang „reichen" soll, dann „bis" in den Salon? Immerhin finden wir dieses Verbum verständlicher in: „Reich' mir die Hand, mein Leben!" angewendet. — (S. 40) Professor Gans „dominirte mit seiner breiten Sprache das Gespräch". Der Eifer eines anderen Hausgastes „unterhielt die Unterhaltung". — (S. 42) „entsteht" eine „dramatische Behandlung", namentlich durch die Hilfe „einschlagender Chöre", und „dies Alles wirkte Staunen". — (S. 46) „Ich war jung genug, daß" statt: „um"; worauf überhaupt ein merkwürdig konstruirter Satz folgt, welcher nachzulesen sein dürfte. — (S. 47) „In solchem Spaß gipfelte bei ihm Zärtlichkeit" u. s. w. Ebendaselbst: „Erfindungskraft für den Eindruck" (?). — (S. 48) „Unsre Gesangsübungen" jedenfalls Solfeggien u. dgl. unter der Leitung eines Gesanglehrers? — Nein) „der Bach'schen Passion" (hm!) „nahmen" (was?) „weiteren Fortgang". (Vermuthlich dem Diensttagebuche der alten Aufwärterin der Singakademie entnommen.) Ebendaselbst: „ein so weltfremdes Werk". Weniger poetisch, aber sinnvoller wäre: ein unserer Zeit so entfremdetes Werk. Aber das ist für den Schwung des Devrient'schen Ausdruckes zu umständlich. Auch (S. 49): das Berliner „Herkommen aus den Angeln heben" ist mindestens Hamletisch zu denken, da es doch unmöglich der Handwerkersprache entnommen sein kann, was übrigens auch wiederum denkbar wäre. — (S. 55) „wo er auf einem Sopha niedersaß" statt: sich niedersetzte — (S. 63) „Er hat in seinem Leben kein Meisterstück der Direktion geliefert, als" (für: wie) „dieses"; fehlt nur noch: „allein", um über des Verfassers Gesinnung eine vermuthlich unwillkommene Klarheit aufkommen zu lassen. — (S. 64) wird vorausempfunden, daß es nöthig ist, den Taktstock zu gebrauchen". — (S. 65) „Musik der Neuzeit", vermuthlich entsprechend einer „Altzeit", wie „Neustadt" einer „Altstadt". Ebendaselbst: „der Stimmklang hochgebildeter Dilettanten". Niedriggebildetes Rezensentendeutsch! — (S. 66) „In dem Bildungskreise Berlins", ungefähr wie: in der Kleidungsherberge, statt: Schneiderherberge.

Auch war eine „Aufführung" „überfüllt". — (S. 68) „Mendelssohn hat den tiefsinnigsten Komponisten wieder in lebendige Wirkung gesetzt". Dann sollte er, ebendaselbst, „seinem Vater erweisen" (etwa: sich dankbar oder dergl.? Nein! Sondern:) „daß" u. s. w. Also: er sollte ihm beweisen. „Erweisen" kommt noch öfter vor (z. B. S. 94 u. a. a. O.), scheint also den Verf. sehr hübsch zu dünken. — (S. 69) „seine notenmäßige Auffassung". Er faßt also nach Art der Noten auf? — Ebendaselbst: „Zur Stelle nachspielen". Er holt also nach, was er bei einer Stelle zu spielen vergessen hatte? — (S. 72) Einen „dunklen Punkt hatten die Verhältnisse genährt". Der Verfasser kennt demnach eine Nahrung für Punkte? — (S. 73) „Eine Äußerung, die ihm gegen den Strich ging" (Kutscherdeutsch), „konnte ihn ganz abwendig machen". Von wem? Etwa von der „Äußerung"? Oder so allgemeinhin abwendig? — (S. 76) „Gefallsames". Höchst neu; bedeutet vermuthlich: auf bloßes Gefallen Berechnetes? Somit könnte man, dem entgegengesetzt, auch etwas „Durchfallsames" schreiben? — (S. 91) „Mir klang der bedeutende dramatische Beruf des Komponisten aus jeder Note". Ein Beruf kann nicht klingen, selbst nicht Herrn D. erklingen; vielleicht aber der Anruf des Operntext verlangenden Felix? — (S. 93) „Er verlangte, ich sollte mich dispensiren lassen vom Hofkonzerte". Judendeutsch, statt: mich vom Hofkonzerte dispensiren lassen. — (S. 94) Ein „von Freundestheilnahme getragener Verlauf", nämlich „eines Festes". — (S. 96) „Seine Pflichten für die Oper". Pflicht „für etwas" ist überhaupt sehr beliebt. (Vergl. S. 228 u. a.) — (S. 112) „Er lenkte nach Deutschland", nicht einmal „ein" oder „um"; sondern einfach: „er lenkte", ungefähr wie in: „der Mensch denkt" u. s. w. — (S. 144) „Ein ausgedehntes Personal" — (vermuthlich durch die Folter). — (S. 145) Eine „Einrichtung" war „eingewöhnt". (S. 164) „Mendelssohn-Briefe", wie: „Devrient-Texte". — (S. 215) „Unnachlaßliche Energie" scheint eine Energie, welche im Mendelssohn'schen Nachlaß nicht aufgefunden wurde. — (S. 216) „Er versprach, über sein Vermögen zu" (was? — einfach: „thun"). — (S. 217) Es war „wenig mit ihm aufzustellen" (vermuthlich: Theatercoulissen?). — Ebendaselbst: „Felix war mit der Farbe herausgegangen". — Dieß läßt auf einen sonderbaren, uns un-

bekannt gebliebenen Auftritt schließen. — (S. 218) „Dichtwerk", nach der Analogie von: Machwerk. — Ebendaselbst: die „Aufschubsabsichten Tieck's" nach dem Begriff von „Schubsmaßregelung" konstruirt; gewiß meint aber der Verfasser „Aufschiebungsabsichten": immerhin hübsch! — (S. 219) „die wörtliche Verständlichkeit". Vermuthlich die Eigenschaft eines Gedichtes, welches gemäß dieser wörtlich, nicht allegorisch zu verstehen ist? Bleibt aber unverständlich, wörtlich wie unwörtlich. — (S. 222, auch 224) „Verlebendigung", aus „Belebung" und „Veranschaulichung" sinnreich komponirt: „Versterblichung" finden wir dagegen nicht. — (S. 224) Der Verfasser ist „in einen Rausch der Erhabenheit" versetzt; hiergegen läßt sich nicht viel sagen, da wir diesen Zustand nicht kennen, wogegen Herr D., seiner eigenen Versicherung nach, sich persönlich darin befunden hat. — (S. 226) „Vornahmen des Winters", statt: Unternehmungen für den Winter. — (S. 243) wird Felix „komplett berlinscheu", — auch „nahm er unsere Sorgen wie seine eigenen". Wo that er sie hin? — (S. 244) „Überkommt" den Verfasser „eine Überzeugung". — (S. 258) „Wenn man dieß Drängen um einen Operntext übersieht". Gern übersehen wir dieses, um es, namentlich von dem Verf. dargestellt, nicht überblicken zu müssen. — (S. 264) „traf" der Verf. ein „Gewandhauskonzert", man erfährt nicht, ob auf dem Schießstand, oder in der Lotterie? Leid thut es uns nur um die „neunte Symphonie", welche er „darin" ebenfalls „traf". — (S. 266) „Obschon ich mich schon" ist vermuthlich der leidenschaftlichen Übereilung des sich erinnernden Verfassers nachzusehen. — (S. 267) „komponibel". Kaufmannsdeutsch, unverständlich nach „kompatibel" gebildet. — (S. 276) „Wir sahen ihn viel in unserem Hause oder in befreundeten" (vermuthlich: anderen Häusern?). — (S. 277) „Die Verkürzung von zwei englischen Musikern" scheint (wie zuvor bei dem „ausgedehnten Personale") auf eine grausame Verstümmelung zu deuten, von welcher wir durch Kriminalakten keine Kenntniß erhalten haben. Hieran dürfte sich das sehr Bedenkliche schließen, was schon (S. 38) im Betreff des Erscheinens von B. Marx im Mendelssohnischen Hause berichtet wird, wo es heißt: „trotz des ungelenken Benehmens seiner untersetzten Gestalt, seiner kurzen Pantalons und großen Schuhe". Ist es nämlich vonvornherein

auffallend, daß eine „Gestalt" ein „Benehmen" haben soll, so können wir doch im Betreff der Pantalons und der Schuhe einzig vermuthen, daß der Verfasser hier „Benehmen" in einem ganz anderen Sinne meint, als allerdings das Epitheton „ungelenk" es zuerst voraussetzen läßt. Beim Erscheinen in einem fremden Hause kann uns nämlich recht füglich die Befangenheit, die Scheu, die Sorge u. s. w. benommen werden, und es könnte ein Akt des „Benehmens" dieser Gemüthszustände zu denken sein; durch eine solche Annahme der Bedeutung des auffälligen Wortes würde nun aber wiederum dem Satze eine Bedeutung gegeben werden, welche auf eine recht unschickliche Behandlung des verstorbenen Marx in dem gewiß höchst wohlanständigen Mendelssohn'schen Hause schließen ließe. Jedenfalls ist es fatal, daß der Verfasser dieser „Erinnerungen" durch seine sonderbaren Ausdrücke zu solcher Zweideutigkeit Veranlassung gab, und es zeugt dafür, daß es nicht gut ist, wenn ein Theaterdirektor nichts Anderes als etwa wiederum nur von ihm selbst beeinflußte Theaterjournale liest; denn sein Styl gewinnt dadurch nicht einmal die Sicherheit, welche zur Schilderung der Vorgänge in einem reichen jüdischen Bankierhause genügt.

Wenden wir uns aber nun, wenn dieser Auszug Devrient'scher Styleigenthümlichkeiten (wir versichern, daß wir eben nur einen Auszug aus den von uns gemachten Notationen geben!) nicht schon über die Gebühr ermüdet und verdrossen haben sollte, schließlich noch zu einer Auswahl solcher Stellen, welche uns die Besonderheit und Misverständlichkeit der ganzen Satzbildung des Verfassers erkennen lernen lassen. — Hier bemerken wir nun zunächst, welchen großen Schaden der, an und für sich durch falsche Verwendung von Worten so sehr erschwerten Verständlichkeit der Phrasen, noch die sonderbare Interpunktation des Verfassers zufügt. Das Komma wendet er sehr ungerne, das Kolon jedoch mit großer Vorliebe, aber nur am falschen Orte an. So z. B. (S. 229) in dem Satze: „er hatte ihm die Ehre erzeigt: ihn in den Orden" u. s. w. „aufzunehmen". — Auch das „und" läßt Herr D. gern aus, vorzüglich da, wo es durchaus nothwendig ist. Z. B. (S. 275): „Felix ging an den Rhein zu den Musikfesten", (und? — nein, einfach:) „wieder zurück nach Leipzig, den Elias fertig zu machen, den er" u. s. w. — Alle die mit dem Vorangehenden bezeichneten Styl-Sonderbar-

keiten des Verfassers bilden nun aber in ihrem recht unbefangenen Zusammenwirken folgende Sätze, welche wir ebenfalls aus den vielen von uns angemerkten auf das Gerathewohl ausziehen.

Seite 189: „Der Vorsatz, den jeder gutgeartete Mensch vom Grabe eines verehrten Todten mitnimmt: in seinem Sinne fortzuleben, mußte bei Felix um so entschiedener in dem Gedächtniß seines Vaters" (der Verstorbene hat also noch ein „Gedächtniß") „zur Herrschaft kommen, und" (dem vorangehenden „um so" ist demnach das entsprechende „als" abgeschnitten) „die Überzeugung, daß er nur durch Erfüllung des väterlichen Wunsches den neuen gemüthlichen Anhaltspunkt" (also nicht einen Anhaltspunkt für sein Gemüth, — immerhin schlecht! — sondern einen wirklich gemüthvollen Anhaltspunkt?) „für sein Leben gewinnen könne, kam in den zehn Tagen, die er noch im Trauerhaus weilte" (statt: verweilte), „bei ihm" (vermuthlich in der Gegend, wo das Gemüth sitzt?) „zum Durchbruch", womit denn zweimal in diesem Satze es zu etwas „kommt", nämlich einmal zur „Herrschaft", und schließlich zu dem so sehr beliebten „Durchbruch". — Diese selbe Seite (auf welcher Felix gelegentlich auch seinen Jugendfreund David für das Orchester „anwirbt") giebt uns zu lesen: „der Verlauf des Winters brachte dem Gewandhauspublikum überraschende Kunstgenüsse, in theils dort noch nicht aufgeführten Werken, theils in neuer Auffassung und immer auf's Feinste ausgefeilter Aufführung schon bekannter". Daß Kunstgenüsse in Werken, etwa wie Gefrorenes in Eisbechern, gebracht werden, ist nicht minder seltsam, als das verlegene Spiel der Partikelnstellung sonderbar graziös. — Dann (S. 192): „Er opferte dafür einen Reiseplan in die Schweiz und das Seebad in Genua" (wahrscheinlich: auf? oder so schlechtweg, wie Abraham seinen Sohn Isaak dem Herrn opferte?). „Vergolten wurde ihm dieß Opfer nicht nur durch den Erfolg seiner Bemühung um den Cäcilienverein und durch den, ihm sehr werthen Umgang mit Ferdinand Hiller, der eben wieder in seiner Vaterstadt weilte", (nun kommt doch das dem „nicht nur" entsprechende „sondern?" — Dieß scheint aber durch F. Hiller's „Weilen" in Frankfurt, wo er vermuthlich über die Gebühr lange sich aufhielt, in Vergessenheit gerathen zu sein; denn der Verfasser fährt fort, und

zwar nach einem einfachen, dießmal demnach aber nicht gänzlich verschmähten Komma:) „nein, er sollte hier die Erfüllung von seines Vaters Wunsche finden". Wobei wiederum merkwürdig ist, daß Felix für seinen Vater die Erfüllung von dessen Wunsche „findet", welche er doch jedenfalls selbst nur herbeiführen konnte; das hätte aber den Satz umständlich gemacht und ihm den poetischen Nimbus genommen. — Ferner (S. 228): „Er gab ein letztes Konzert: den Lobgesang mit Klavierproduktionen". — (S. 231): „Moscheles trat noch für Klavierspiel (,) und nach Polenz' Tod:" (also Kolon) „Böhm für Gesang ein," (folgt ein einfaches Komma) „und andere Hilfslehrer." (Punktum. Wir haben vermuthlich zu ergänzen, daß diese anderen Hilfslehrer auf irgend eine Weise auch noch eintraten.) — (S. 240): „So konnten wir manche Sorge" (gegenseitig, oder unter uns?) „austauschen," (sogleich darauf:) „manche Mäkelei an der scenischen Anordnung". (Diese wird also auch „ausgetauscht"; wer denkt da nicht an ein Gespräch von Hamburger Schiffsmäklern?) — (S. 71): „Die Liebe zu seinen Schwestern war von der zärtlichsten Vertraulichkeit, was in Beziehung auf seinen Bruder jetzt noch der trennende Unterschied der Jahre hinderte". (Ein höchst bedenklicher Satz!) — (S. 29): „Der Stoff der Oper — im Dorfbarbier schon benützt und" (ohne vorangehendes Komma, also ebenfalls im Dorfbarbier) „sehr bekannt — eignet sich nur zu einer komischen (Episode? Nein:) Katastrophe". Weiter kommt eine „verstellte Vergiftung" vor, also wie: verstellte Freundlichkeit, wo sich der Haß als solche stellt; welcher Zustand giebt sich nun aber durch Verstellung als Vergiftung aus? — — — Man ersieht, welchen Nachtheil es für Herrn D. hatte, daß er so lange Zeit nur noch mit den talentlosen Schauspielern umging, deren einzige Acquisition und Erhaltung ihn andererseits für die Bewahrung des Mustercharakters seines Theaters so nothwendig dünkte: selbst die autoritätgesteifteste Haltung der eigenen Person schützt nicht auf die Dauer vor einem solchen Einflusse, wie wir denn nun an der, von deutlich erkennbarem Coulissenjux behafteten, Sprache dieser „Erinnerungen" es ersehen müssen.

Hiervon schließlich noch folgende zwei Aufführungen. — (S. 66): „Ich war mir bewußt, daß der Eindruck, den der Vortrag des Jesus hervorbringt, wesentlich über den Eindruck

des ganzen Werkes entscheidet; auch hier sind alle Dinge zu ihm geschaffen." (??) „Mir galt es" (was?) „die größte Aufgabe, die einem Sänger werden kann. Mich beruhigte (es?), daß die Partie" u. s. w. „und so konnte ich, getragen von dem Total" (sehr beliebt!) „der Aufführung, aus voller Seele singen" (vermuthlich Komma?) „und fühlte daß die andächtigen Schauer, die mich durchrieselten" (also die Metapher vom Regenschauer genommen?) „auch durch die Zuhörer" (etwa: sickerten? Nein:) „wehten". (Also Windschauer? — In der That viel Schauerliches auf ein Mal!) — Endlich noch, was wir auf S. 25 antreffen oder einfach treffen, um mit dem Verfasser zu reden: „Im neuen Hause trat Felix" (etwa: in die Stube, oder den Saal? — Nein!) „in sein Jünglingsalter", dann aber „trat" er auch noch, Alles mit einem Tritt, vermöge eines einfachen, dießmal nicht gesparten „und" „in die Neigungen und Beschäftigungen, welche frischer angeregte Kraft" (statt: frischere Anregung der Kraft) „bringt". — — —

Und dieses Alles ist in der Wigand'schen Buchdruckerei zu Leipzig, im Jahre 1868, wirklich gesetzt, gedruckt, korrigirt, revidirt, endlich auch rezensirt und allerseits in der Ordnung befunden worden! —

Nach Ablegung dieser Proben seiner Geistesbildung beklagt Herr D. die „Hamlettragik in Mendelssohn's Opernschicksal", (— Unsererseits beklagen wir es, selten drei Worte des Verfassers anführen zu können, ohne etwas Unsinniges hervorzubringen, selbst wenn es uns gar nicht darauf ankommt, eben diese Seite davon nachzuweisen! —) und „wieviel die Nation daran verloren hat", daß, wie wir aus dem „Total" der Erinnerungen ersehen, Felix sich nicht dazu verstehen mochte, einen Operntext seines Eduard zu komponiren. Das ganze Buch ist eigentlich nichts als ein Klagelied hierüber. Dagegen erquicken uns einige, diesen „Erinnerungen" beigegebene Briefe Mendelssohn's, so unbedeutend und von geringem Gehalte sie an sich sind, durch ein recht erträgliches, einfaches Deutsch; und allein schon der Eindruck hiervon erweckt uns die Vermuthung, daß Felix manchen guten Grund haben mußte, seinem Eduard nicht zu viel zuzutrauen. Daß dennoch der glänzende Musiker sich immer nur auf diesen einen Freund für die Erfüllung seines Wunsches, ein gutes Operngedicht zu gewinnen, angewiesen sah, giebt uns einen

unerfreulichen Begriff von der, dem Verfasser so außerordentlich anregend und geistig belebt geltenden Atmosphäre, welche den vom Glück Verwöhnten umgab. —

Worin nun der Grund der „Hamlet-Mendelssohn'schen Opern-Schicksals-Tragik" zu suchen sei, wollen wir hier nicht näher erörtern; genug, Devrient war nicht der Mann, die „aus ihren Fugen gerathene Welt" (nach Shakespeare) wieder „in ihre Angeln zu heben" (nach ihm selbst). Was den Verfasser antrieb, so spät, und dann so übereilt an die Aufzeichnung und Herausgabe dieser „Erinnerungen" zu gehen, haben wir in der Einleitung dieser Kritik derselben, nach kurzer Berührung dieses Punktes, als vermuthlich recht widerwärtig, ebenfalls unerforscht gelassen, und gedenken hierbei zu verbleiben. Dagegen leitet uns schließlich die so umständlich mit dem Vorangehenden nachgewiesene, ganz unglaublich stümperhafte stylistische Abfassung dieses Buches noch zu einer, für unsere Zeit und ihre Bildungszustände sehr bedenklichen Betrachtung.

Es liegen unserer Kenntniß Zeugnisse für das bedeutende Ansehen, in welchem der Verfasser steht und lange Zeit gestanden hat, vor. Mendelssohn hielt ihn für den Einzigen, der ihm ein gutes Operngedicht schaffen könnte; — Paul Heyse, der Sohn eines der ersten Lehrer der deutschen Sprache, und selbst von der größten Befähigung zu deren Gebrauch erfüllt, versieht eine seiner Dichtungen mit der Widmung an den „Meister Devrient"; — einer der musterhaftesten Regenten unserer Zeit übergiebt, in der festen Überzeugung hierdurch einen ernsten und wichtigen Kulturakt auszuüben, mit einer Anvertrauung von Machtvollkommenheit, wie sie den bestehenden Verhältnissen nur im Glauben an einen großen Zweck abgerungen werden konnte, demselben Manne sein Hoftheater. Dieses ihm entgegengetragene Vertrauen vermehrt wiederum allseitig das Ansehen des so hoch und ungewöhnlich Geehrten, und kein Mensch wagt sich eigentlich zu fragen, was denn dieser Mann wohl geleistet habe, um alles dieses zu verdienen.

Ein Buch, wie das vorliegende, erscheint, und alle Welt findet es vortrefflich, ja, es vermehrt von Neuem das Ansehen seines Verfassers. Wir betrachteten nun dieses Buch näher, und mußten zu unserem Erstaunen finden, daß wir Derartiges bisher nur etwa in der Korrespondenz der beiden Gymnasiasten, welche

der „Kladderadatsch" regelmäßig mittheilt, gelesen hatten. Unmöglich ist nun anzunehmen, daß ein Mann von so sehr vernachlässigter Ausbildung in seiner Muttersprache überhaupt wirklich ästhetisch gebildet sein könne. Ist nun die Basis seiner künstlerischen Erziehung das Theater gewesen, und ist bekannt, daß er kein Schauspielertalent von irgend welcher Bedeutung bewährt hat, so fragt es sich jetzt, wie er, mit diesem gänzlich verwahrlosten Sinne für die gemeinste Sprachrichtigkeit ausgestattet, Schauspielern eine nützliche Anleitung geben und ihre Leistungen überwachen können soll. — Was ist der Mann nun aber außerdem? Daß er als „Komödiant", mit Felix als „Judenjungen" (S. 62), eine Aufführung der Bach'schen Passionsmusik bei dem alten Zelter und den Mitgliedern der Berliner Singakademie durchsetzte, zeugt für sein Schauspielertalent außer der Bühne, welches auch Felix durch den freudiger Verwunderung vollen Ausruf: „Du bist eigentlich ein verfluchter Kerl, ein Erzjesuit" (S. 59) anerkannte. Jedenfalls kann dieses also bezeichnete, und dießmal vortrefflich angewendete Schauspielertalent des Herrn D. nicht gering, sondern es muß sogar höchst bedeutend sein, da er hier, nämlich eben außerhalb des Theaters, so große Erfolge sich gewann, daß er ganz allgemein als Etwas gilt, wofür nirgends der mindeste Identitätsbeweis an ihm aufzufinden ist. Gewiß, eine sehr merkwürdige Erscheinung! Sie ruft uns den „Klein Zaches, genannt Zinnober" des Hoffmann'schen Märchens zurück. Möge Herr D. durch den Zauber, der ihm in diesem Sinne ersichtlich zu Eigen ist, nicht schädlich sein, dann wollen wir ihm getrost auch das eine Haar, welches ihm den Zauber bewahrt, unentdeckt belassen.

V.

Aufklärungen über das Judenthum in der Musik.

(An Frau Marie Muchanoff, geborene Gräfin Nesselrode.)

Hochverehrte Frau!

Vor Kurzem wurde mir aus einem Gespräche, an welchem Sie theilnahmen, Ihre verwunderungsvolle Frage nach dem

Grunde der Ihnen unbegreiflich dünkenden, so ersichtlich auf Herabsetzung ausgehenden Feindseligkeit berichtet, welcher jede meiner künstlerischen Leistungen namentlich in der Tagespresse, nicht nur Deutschlands, sondern auch Frankreichs und selbst Englands, begegne. Hie und da ist mir selbst in dem Referate eines uneingeweihten Neulings der Presse die gleiche Verwunderung aufgestoßen: man glaubte meinen Kunsttheorien etwas zur Unversöhnlichkeit Aufreizendes zusprechen zu müssen, da sonst nicht zu verstehen sei, wie gerade ich so unabläßlich, und bei jeder Gelegenheit, ohne alles Bedenken in die Kategorie des Frivolen, einfach Stümperhaften herabgesetzt, und dieser mir angewiesenen Stellung gemäß behandelt würde.

Es wird aus der folgenden Mittheilung, welche ich als Beantwortung Ihrer Frage mir gestatte, Ihnen nicht nur hierüber ein Licht aufgehen, sondern namentlich werden Sie aus ihr sich auch entnehmen dürfen, warum ich selbst zu dieser Aufklärung mich anlassen muß. Da Sie mit jener Verwunderung nämlich nicht allein stehen, fühle ich die Aufforderung, die nöthige Antwort zugleich auch an viele Andere, und deßhalb öffentlich, zu geben: einem meiner Freunde konnte ich dieß aber nicht übertragen, da ich keinen von ihnen in solch' unabhängiger und wohlgeschützter Stellung weiß, daß ich ihm die gleiche Feindseligkeit zuzuziehen wagen dürfte, welcher ich nun einmal verfallen bin, und gegen welche ich mich so wenig wehren kann, daß mir in ihrem Betreff nichts Anderes übrig bleibt, als eben nur ihren Grund meinen Freunden genau zu bezeichnen.

Auch ich selbst kann hierzu nicht ohne Beklemmung mich anlassen: jedoch rührt diese nicht von der Furcht vor meinen Feinden her (denn da hier mir nicht das Mindeste zu hoffen bleibt, habe ich auch Nichts zu fürchten!), sondern vielmehr von der besorglichen Rücksicht auf hingebende, wahrhaft sympathische Freunde, welche das Schicksal mir aus der Stammverwandtschaft desselben national-religiösen Elementes der neueren europäischen Gesellschaft zuführte, dessen unversöhnlichen Haß ich mir durch die Besprechung seiner so schwer vertilgbaren, unserer Kultur nachtheiligen Eigenthümlichkeiten zugezogen habe. Hiergegen konnte mich aber die Erkenntniß dessen ermuthigen, daß diese seltenen Freunde mit mir auf ganz gleichem Boden stehen, ja, daß sie unter dem Drucke, dem alles mir Gleiche verfallen ist,

noch empfindlicher, selbst schmählicher zu leiden haben: denn ich kann meine Darstellung nicht ganz verständlich zu machen hoffen, wenn ich nicht eben auch diesen, alle freie Bewegung lähmenden Druck der herrschenden jüdischen Gesellschaft auf die wahrhaft humane Entwickelung ihrer eigenen Stammverwandten mit der nöthigen Klarheit beleuchte.

Im Jahre 1850 veröffentlichte ich in der „Neuen Zeitschrift für Musik" einen Aufsatz über „das Judenthum in der Musik"*), in welchem ich mich bemühte, der Bedeutung dieses Phänomen's in unserem Kunstleben beizukommen.

Heute noch ist es mir fast unbegreiflich, wie mein nun kürzlich verstorbener Freund Franz Brendel, der Herausgeber jener Zeitschrift, es über sich vermocht hat, die Veröffentlichung dieses Artikels zu wagen: jedenfalls war der so ernstlich gesinnte, nur die Sache in das Auge fassende, durchaus redliche und biedere Mann gar nicht der Meinung gewesen, hiermit etwas Anderes zu thun, als eben, der Erörterung einer die Geschichte der Musik betreffenden, sehr beachtenswerthen Frage den unerläßlich gebührenden Raum gestattet zu haben. Dagegen belehrte ihn nun der Erfolg, mit wem er es zu thun hatte. — Leipzig, an dessen Konservatorium für Musik Brendel als Professor angestellt war, hatte in Folge der langjährigen Wirksamkeit des dort mit Recht und nach Verdienst geehrten Mendelssohn die eigentliche musikalische Judentaufe erhalten: wie ein Berichterstatter sich einmal beklagte, waren blonde Musiker dort zur immer größeren Seltenheit geworden, und der sonst durch seine Universität und seinen bedeutenden Buchhandel in allem deutschen Wesen so regsam sich auszeichnende Ort verlernte im Betreff der Musik sogar die natürlichsten Sympathien jedes, sonst deutschen Städten so willig anhaftenden Lokalpatriotismus'; er ward ausschließlich Judenmusikweltstadt. Der Sturm, welcher sich jetzt gegen Brendel erhob, stieg bis zur Bedrohung seiner bürgerlichen Existenz: mit Mühe verdankte er es seiner Festigkeit und ruhig sich bethätigen-

*) Siehe Band V meiner Gesammelten Schriften und Dichtungen.

den Überzeugung, daß man ihn in seiner Stellung am Konservatorium belassen mußte.

Was ihm bald zu äußerlicher Ruhe verhalf, war eine sehr charakteristische Wendung, welche die Angelegenheit nach dem ersten unbedachten Aufbrausen des Zornes der Beleidigten nahm.

Ich hatte keineswegs im Sinne gehabt, erforderlichen Falles mich als den Verfasser des Aufsatzes zu verleugnen: nur wollte ich verhüten, daß die von mir sehr ernstlich und objektiv aufgefaßte Frage sofort in das rein Persönliche verschleppt würde, was, meiner Meinung nach, alsbald zu erwarten stand, wenn mein Name, also der „eines jedenfalls auf den Ruhm Anderer neidischen Komponisten", von vornherein in das Spiel gezogen wurde. Deshalb hatte ich den Artikel mit einem, absichtlich als solchen erkennbaren Pseudonym: K. Freigedank, unterzeichnet. Brendel hatte ich in diesem Betreff meine Absicht mitgetheilt: er war muthig genug, statt, wie dieß sofort von befreiender Wirkung für ihn gewesen wäre, den Sturm auf mich hinüberzuleiten, diesen standhaft über sich ergehen zu lassen. Bald erschienen mir Anzeichen dafür, ja deutliche Hinweisungen darauf, daß man mich als den Verfasser erkannt hatte: nie bin ich einer Bezichtigung in diesem Betreff mit einer Ableugnung entgegengetreten. Hiermit erfuhr man genug, um demzufolge die bisher eingehaltene Taktik gänzlich zu verändern. Bisher war jedenfalls nur das gröbere Geschütz des Judenthums gegen den Aufsatz in das Gefecht geführt worden: es zeigte sich kein Versuch, in irgend geistvoller, ja nur geschickter Weise eine Entgegnung zu Stande zu bringen. Gröbliche Anfälle und schimpfende Abwehr der dem Verfasser des Aufsatzes untergelegten, für unsere aufgeklärten Zeiten so schmachvollen, mittelalterlichen Judenhaß-Tendenz, waren das Einzige, was neben absurden Verdrehungen und Fälschungen des Gesagten zum Vorschein kam. Nun aber ward es anders. Jedenfalls nahm sich das höhere Judenthum der Sache an. Das Ärgerliche war diesem überhaupt das erregte Aufsehen: sobald man meinen Namen erfuhr, war durch ein Hineinziehen desselben nur noch die Vermehrung dieses Aufsehens zu befürchten. Dieses vermeiden zu können war eben dadurch an die Hand gegeben, daß ich meinem Namen einen Pseudonym substituirt hatte. Es erschien nun räthlich, mich als den Verfasser des Aufsatzes fortan zu ignoriren, und zugleich alles Gerede darüber selbst

aufhören zu lassen. Dagegen war ich ja an ganz anderen Seiten anzufassen: ich hatte Kunstschriften veröffentlicht und Opern geschrieben, welch letztere ich doch jedenfalls aufgeführt wissen wollte. Meine systematische Verleumdung und Verfolgung auf diesen Gebieten, mit gänzlichem Sekretiren der unangenehmen Judenthumsfrage, versprach jedenfalls die erwünschte Wirkung meiner Bestrafung.

Es wäre gewiß anmaßlich von mir, der ich damals gänzlich zurückgezogen in Zürich lebte, wollte ich eine genauere Bezeichnung des inneren Getriebes der hiermit gegen mich eingeleiteten und in immer weiterer Verbreitung fortgesetzten, umgekehrten Judenverfolgung versuchen. Nur die Erfahrungen, welche Jedermann offenliegen, will ich berichten. Nach der Aufführung des „Lohengrin" in Weimar, im Sommer 1850, traten in der Presse Männer von bedeutendem litterarischen und künstlerischen Rufe, wie Adolf Stahr und Robert Franz, verheißungsvoll hervor, um auf mich und mein Werk das deutsche Publikum aufmerksam zu machen; selbst in Musikblättern von bedenklicher Tendenz tauchten überraschend gewichtige Erklärungen für mich auf. Dieß geschah von Seiten jedes der verschiedenen Verfasser aber genau nur einmal. Sofort verstummten sie wieder, und benahmen sich im Verlaufe der Dinge nach Umständen sogar feindselig gegen mich. Dagegen tauchte zunächst ein Freund und Bewunderer des Herrn Ferdinand Hiller, ein Professor Bischoff, in der Kölnischen Zeitung mit der Begründung des von jetzt an gegen mich befolgten Systemes der Verleumdung auf: dieser hielt sich an meine Kunstschriften, und verdrehte meine Idee eines „Kunstwerkes der Zukunft" in die lächerliche Tendenz einer „Zukunftsmusik", nämlich etwa einer solchen, welche, wenn sie jetzt auch schlecht klänge, mit der Zeit sich doch gut ausnehmen würde. Des Judenthums ward von ihm mit keinem Worte erwähnt, im Gegentheil steifte er sich darauf, Christ und Abkömmling eines Superintendenten zu sein. Dagegen hatte ich Mozart, und selbst Beethoven für Stümper erklärt, wollte die Melodie abschaffen, und künftig nur noch psalmodiren lassen.

Sie werden, verehrte Frau, noch heute, sobald von „Zukunftsmusik" die Rede ist, nichts Anderes vernehmen als diese Sätze. Bedenken Sie, mit welch' machtvoller Nachhaltigkeit diese

absurde Verleumdung aufrecht erhalten und verbreitet worden sein muß, da neben der wirklichen und populären Verbreitung meiner Opern sie fast in der ganzen europäischen Presse, sobald mein Name erwähnt wird, sofort als ebenso unangefochten wie unwiderlegbar, mit stets neu verjüngter Kraft, auftritt.

Da mir so unsinnige Theorien zugeschrieben werden konnten, mußten natürlich auch die Musikwerke, welche aus ihnen hervorgegangen, von widerlichster Beschaffenheit sein: ihr Erfolg mochte sein, welcher er wollte, immer blieb die Presse dabei, meine Musik müsse so abscheulich sein wie meine Theorie. Hierauf war nun der Nachdruck zu legen. Die eigentliche gebildete Intelligenz mußte für diese Ansicht gewonnen werden. Dieß ward durch einen Wiener Juristen erreicht, welcher großer Musikfreund und Kenner der Hegel'schen Dialektik war, außerdem aber durch seine, wenn auch zierlich verdeckte jüdische Abkunft besonders zugänglich befunden wurde. Auch Er war einer von Denjenigen, welche sich anfänglich mit fast enthusiastischer Neigung für mich erklärt hatten: seine Umtaufe geschah so plötzlich und gewaltsam, daß ich darüber völlig erschrocken war. Dieser schrieb nun ein Libell über das „Musikalisch-Schöne", in welchem er für den allgemeinen Zweck des Musikjudenthums mit außerordentlichem Geschick verfuhr. Zunächst täuschte er durch eine höchst zierliche dialektische Form, welche ganz nach feinstem philosophischen Geiste aussah, die gesammte Wiener Intelligenz bis zu der Annahme, es sei denn wirklich einmal ein Prophet aus ihr hervorgegangen: und dieses war die beabsichtigte Hauptwirkung. Denn was er mit dieser eleganten dialektischen Färbung überzog, waren die trivialsten Gemeinplätze, wie sie mit einem Anschein von Bedeutsamkeit nur auf einem Gebiete sich ausbreiten können, auf welchem, wie auf dem der Musik, von jeher eben nur erst noch gefaselt worden war, sobald darüber ästhetisirt wurde. Es war gewiß kein Kunststück, auch für die Musik das „Schöne" als Hauptpostulat hinzustellen: brachte der Autor dieß in der Art zu Stande, daß Alles über diese geniale Weisheit erstaunte, so gelang nun aber auch das allerdings Schwerere, nämlich die moderne jüdische Musik als die eigentliche „schöne" Musik aufzustellen; und zur stillschweigenden Anerkennung dieses Dogma's gelangte er ganz unvermerklich, indem er der Reihe Haydn's, Mozarts's und Beethoven's so recht wie natürlich, Mendelssohn

anschloß, ja — wenn man seine Theorie vom „Schönen" recht versteht, diesem Letzteren eigentlich die wohlthuende Bedeutung zusprach, das durch seinen unmittelbaren Vorgänger, Beethoven, einigermaßen in Konfusion gerathene Schönheitsgewebe glücklich wieder arrangirt zu haben. War Mendelssohn so auf den Thron erhoben, was namentlich auch dadurch mit Manier zu bewerkstelligen war, daß man ihm einige christliche Notabilitäten, wie Robert Schumann zur Seite stellte, so war nun auch manches Weitere im Reiche der modernen Musik noch glaublich zu machen. Vor Allem aber war jetzt der schon angedeutete Hauptzweck der ganzen ästhetischen Unternehmung erreicht: der Verfasser hatte sich durch sein geistreiches Libell in allgemeinen Respekt gesetzt, und sich hierdurch eine Stellung gemacht, welche ihm Bedeutung gab, wenn er, als angestaunter Ästhetiker, nun im gelesensten politischen Blatte auch als Rezensent auftrat, und jetzt mich und meine künstlerischen Leistungen für rein null und nichtig erklärte. Daß ihn hierin der große Beifall, den meine Werke beim Publikum fanden, gar nicht beirrte, mußte ihm nur einen um so größeren Nimbus geben, und nebenbei erreichte er (oder auch: man erreichte durch ihn), daß, wenigstens so weit als Zeitungen in der Welt gelesen werden, eben dieser Ton über mich zum Styl geworden ist, welchen überall anzutreffen Sie, verehrteste Frau, so sehr verwunderte. Von Nichts als meiner Verachtung aller großen Tonmeister, meiner Feindschaft gegen die Melodie, von meinem gräulichen Komponiren, kurz von „Zukunftsmusik" war nur noch die Rede: von jenem Artikel über „das Judenthum in der Musik" tauchte aber nie wieder das Mindeste auf. Dieser wirkte dagegen, wie an allen so seltsamen und plötzlichen Bekehrungswerken zu ersehen ist, desto erfolgreicher im Geheimen: er ward das Meduſenhaupt, das sofort jedem vorgehalten wurde, in welchem sich eine unbedachte Regung für mich zeigte.

Wirklich nicht unbelehrend für die Kulturgeschichte unserer Tage dürfte es sein, diese sonderbaren Bekehrungswerke näher zu verfolgen, da sich hierdurch auf dem bisher von den Deutschen so ruhmvoll eingenommenen Gebiete der Musik eine seltsam verzweigte, und aus den unterschiedlichsten Elementen zusammengefügte Partei begründet hat, welche sich Impotenz und Unproduktivität gegenseitig geradesweges versichert zu haben scheint.

Sie werden, verehrte Frau, nun zunächst zwar fragen, wie

es denn kam, daß die unleugbaren Erfolge, welche mir zu Theil wurden, und die Freunde, welche meine Arbeiten mir doch ganz offenbar gewannen, in keiner Weise zur Bekämpfung jener feindseligen Machinationen verwendet werden konnten?

Dieß ist nicht ganz leicht und kürzlich zu beantworten. Vernehmen Sie aber zunächst, wie es meinem größten Freunde und eifrigsten Für-Streiter, Franz Liszt erging. Gerade durch das großherzige Selbstvertrauen, welches er in Allem zeigte, lieferte er dem vorsichtig lauernden, und aus der geringfügigsten Nebensächlichkeit Gewinn ziehenden Gegner solche Waffen, wie gerade dieser sie brauchte. Was der Gegner so angelegentlich wünschte, die Sekretirung der ihm so ärgerlichen Judenthumsfrage, war auch Liszt angenehm, natürlich aber aus dem entgegengesetzten Grunde, einem ehrlichen Kunststreite eine erbitternde persönliche Beziehung fernzuhalten, während Jenem daran lag, das Motiv eines unehrlichen Kampfes, den Erklärungsgrund der uns betreffenden Verleumdungen, verdeckt zu halten. Somit blieb dieses Ferment der Bewegung auch unsererseits unberührt. Dagegen war es ein jovialer Einfall Liszt's, den uns beigelegten Spottnamen der „Zukunftsmusiker", in der Bedeutung, wie dieß einst von den „gueux" der Niederlande geschah, zu acceptiren. Geniale Züge, wie dieser meines Freundes, waren dem Gegner höchst willkommen: er brauchte nun in diesem Punkte kaum mehr noch zu verleumden, und mit dem „Zukunftsmusiker" war jetzt dem feurig lebenden und schaffenden Künstler recht bequem beizukommen. Mit dem Abfalle eines bisher warm ergebenen Freundes, eines großen Violinvirtuosen, auf welchen das Medusenschild doch endlich auch gewirkt haben mochte, trat jene wüthende Agitation gegen den nach allen Seiten hin großmüthig unbesorgten Franz Liszt ein, welche ihm endlich die Enttäuschung und Verbitterung bereitete, in denen er seinen schönsten Bemühungen, der Musik in Weimar eine fördernde Stätte zu bereiten, für immer ein Ziel steckte.

Sind Sie, verehrte Frau, nun über die Verfolgungen, denen seinerseits unser großer Freund ausgesetzt war, weniger verwundert, als über diejenigen, welche mich betroffen haben? — Vielleicht würde es Sie dann täuschen, daß Liszt allerdings durch den Glanz seiner äußerlichen Künstlerlaufbahn den Neid, namentlich der steckengebliebenen deutschen Kollegen, auf sich

gezogen hatte, außerdem aber durch sein Aufgeben der Virtuosenlaufbahn, und durch sein bis dahin nur vorbereitetes Auftreten als schaffender Tonsetzer, einen leicht auftauchenden, und daher vom Neide wiederum leicht zu nährenden Zweifel an seiner Berufung hierzu, in ziemlich begreiflicher Weise geweckt hat. Ich glaube jedoch mit Dem, was ich später noch berühren werde, nachweisen zu können, daß im tiefsten Grunde hier diese Zweifel nicht minder, als dort meine angeblichen Theorien, eben nur den Vorwand zu dem Verfolgungskriege abgaben: wie auf diese, genügte es, auf jene genauer hinzublicken und sie, mit dem richtigen Eindrucke von unserem Schaffen, in Erwägung zu ziehen, so stand bald die Frage auf einem ganz anderen Punkte; da konnte dann geurtheilt, diskutirt, für und wider gesprochen werden: am Ende wäre Etwas dabei herausgekommen. Aber gerade davon war nicht die Rede, ja, eben dieses nähere Beachten der neuen Erscheinungen wollte man nicht aufkommen lassen; sondern mit einer Gemeinheit des Ausdruckes und der Insinuation, wie es sich in keinem ähnlichen Falle nur je gezeigt hat, ward in der großen weiten Presse geschrieen und getobt, daß an ein menschenwürdiges Zuwortekommen gar nicht zu denken war. Und deßhalb versichere ich Sie: auch was Liszt widerfuhr, rührt von der Wirkung jenes Artikels über „das Judenthum in der Musik" her.

Auch uns ging dieß jedoch nicht sobald auf. Es giebt zu jeder Zeit so viele Interessen, welche zum Widerspruche gegen neue Erscheinungen, ja zur äußersten Verketzerung alles darin Enthaltenen bestimmen, daß auch wir hier eben nur mit der Trägheit und gestörten Kunstgeschäftsbequemlichkeit zu thun zu haben glauben konnten. Da die Anfeindungen sich vor Allem in der Presse, und zwar in der einflußreichen großen politischen Zeitungspresse, kundgaben, vermeinten namentlich diejenigen unserer Freunde, welche die hierdurch gestörte Unbefangenheit des Publikums dem nun erfolgenden Auftreten Liszt's als Instrumentalkomponist gegenüber besorgt machte, zur Gegenwirksamkeit schreiten zu müssen: einige Ungeschicklichkeiten abgerechnet, welche hierbei begangen wurden, zeigte es sich aber bald, daß selbst die besonnenste Besprechung einer Liszt'schen Komposition keinen Zugang zu den größeren Zeitungen fand, sondern daß hier Alles besetzt und im feindseligen Sinne in Beschlag ge-

nommen war. Wer wird nun im Ernste glauben wollen, daß sich in dieser Haltung der großen Zeitungen eine Besorgniß des Schadens aussprach, welchen etwa eine neue Kunstrichtung dem guten deutschen Kunstgeschmacke bringen könnte? Ich erlebte es mit der Zeit, daß in einem solchen geachteten Blatte es mir unmöglich werden sollte, Offenbach's in der ihm gebührenden Weise zu erwähnen: wer vermag hier an Sorge für den deutschen Kunstgeschmack zu denken? So weit war es eben gekommen: wir waren von der deutschen großen Presse vollständig ausgeschlossen. Wem gehört aber diese Presse? Unsere Liberalen und Fortschrittsmänner haben es empfindlich zu büßen, von den altkonservativen Gegenparteien mit dem Judenthum und seinen spezifischen Interessen in Einen Topf geworfen zu werden: wenn die römischen Ultras fragen, wie denn eine nur von den Juden dirigirte Presse berechtigt sein sollte, über christliche Kirchenangelegenheiten mitzusprechen, so liegt hierin ein fataler Sinn, der jedenfalls sich auf die richtige Kenntniß der Abhängigkeitsverhältnisse jener großen Zeitungen stützt.

Das Sonderbare hierbei ist, daß diese Kenntniß auch Jedermann offenliegt; denn wer hat nicht seine Erfahrung davon gemacht? Ich kann nicht beurtheilen, wie weit dieses faktische Verhältniß sich auch auf die größeren politischen Angelegenheiten erstreckt, wiewohl die Börse den Fingerzeig hierzu mit ziemlicher Offenheit giebt: auf diesem, dem ehrlosesten Geschwätze preisgegebenen Gebiete der Musik herrscht bei Einsichtsvollen gar kein Zweifel, daß hier Alles einer höchst merkwürdigen Ordensregel unterworfen ist, deren Befolgung in den weitestverzweigten Kreisen, und mit der übereinstimmendsten Genauigkeit, auf eine höchst energische Organisation und Leitung schließen läßt. In Paris fand ich zu meinem Erstaunen, daß namentlich auch diese sorgsamste Leitung gar kein Geheimniß war: Jeder weiß dort die wunderlichsten Züge davon zu berichten, namentlich im Betreff der bis in das Kleinlichste gehenden Sorge, das Geheimniß, da es nun doch einmal durch zu viele betheiligte Mitwisser der Unverschwiegenheit ausgesetzt war, wiederum dadurch wenigstens vor öffentlicher Denunziation zu bewahren, daß auch jedes noch so winzige Löchelchen, durch welches es in ein Journal dringen könnte, verstopft würde, und sei dieß selbst durch eine Visitenkarte im Schlüsselloche eines Dachkämmerchens.

Hier gehorchte denn auch Alles wie in der bestdisziplinirten Armee während der Schlacht: Sie lernten dieses gegen mich gerichtete Pelotonfeuer der Pariser Presse kennen, welches die Sorge für den guten Kunstgeschmack ihr kommandirte. — In London traf ich seinerzeit in diesem Punkte größere Offenheit an. Überfiel mich der Musikkritiker der Times (ich bitte zu bedenken, von welchem kolossalen Weltblatte ich Ihnen hier erzähle!) bei meiner Ankunft sofort mit einem Hagel von Insulten, so genirte Herr Davison sich im Verlaufe seiner Ergießungen nicht weiter, mich, als Lästerer der größten Komponisten ihres Judenthums wegen, dem öffentlichen Abscheu anzuempfehlen. Mit dieser Aufdeckung hatte er allerdings bei dem englischen Publikum für sein Ansehen mehr zu gewinnen, als zu verlieren, einerseits der großen Verehrung wegen, welche Mendelssohn gerade dort genießt, andererseits vielleicht aber auch wegen des eigenthümlichen Charakters der englischen Religion, welche Kennern mehr auf dem Alten, als auf dem Neuen Testamente zu fußen scheint. — Nur in Petersburg und Moskau fand ich das Terrain der musikalischen Presse von der Judenschaft noch vernachlässigt: dort erlebte ich das Wunder, zum ersten Male auch von den Zeitungen ganz so aufgenommen zu werden wie vom Publikum, dessen gute Aufnahme mir überhaupt die Juden nirgends noch hatten verderben können, außer in meiner Vaterstadt Leipzig, wo das Publikum mir einfach gänzlich wegblieb.

Durch die lächerlichen Seiten der Sache bin ich bei dieser Mittheilung jetzt fast in einen scherzhaften Ton verfallen, den ich nun aber aufgeben muß, wenn ich es mir gestatten will, Sie, verehrte Frau, schließlich noch auf die sehr ernste Seite derselben aufmerksam zu machen: und diese beginnt auch vielleicht für Sie genau da, wo wir von meiner verfolgten Person absehen, um die Wirkung jener merkwürdigen Verfolgung, so weit sie sich auf unseren Kunstgeist selbst erstreckt, in das Auge zu fassen.

Um diese Richtung einzuschlagen, habe ich zunächst mein persönliches Interesse noch einmal im Besonderen zu berühren. Ich sagte gelegentlich zuletzt, die von Seiten der Juden mir widerfahrene Verfolgung habe bisher mir noch nicht das Publikum, welches überall mit Wärme mich aufnahm, entfremden können. Dieses ist richtig. Jedoch muß ich dem nun hinzufügen,

daß jene Verfolgung allerdings geeignet ist, mir die Wege zum Publikum, wenn nicht zu verschließen, so doch derart zu erschweren, daß endlich wohl auch nach dieser Seite hin der Erfolg der feindlichen Bemühungen vollständig zu werden versprechen dürfte. Bereits erleben Sie, daß, nachdem meine früheren Opern fast überall auf den deutschen Theatern sich Bahn gebrochen haben und dort mit stetem Erfolge gegeben worden sind, jedes meiner neueren Werke auf ein träges, ja feindselig ablehnendes Verhalten dieser selben Theater stößt: meine früheren Arbeiten waren nämlich schon vor der Judenagitation auf die Bühne gedrungen, und ihrem Erfolge war nicht mehr Viel anzuhaben. Nun aber hieß es, meine neuen Arbeiten seien nach den von mir seitdem veröffentlichten „unsinnigen" Theorien verfaßt, ich sei damit aus meiner früheren Unschuld gefallen, und kein Mensch könne meine Musik jetzt mehr anhören. Wie nun das ganze Judenthum nur durch die Benutzung der Schwächen und der Fehlerhaftigkeit unserer Zustände Wurzel unter uns fassen konnte, so fand die Agitation auch hier sehr leicht den Boden, auf welchem — unrühmlich genug für uns! — Alles zu ihrem endlichen Erfolge vorgebildet liegt. In welchen Händen ist die Leitung unserer Theater, und welche Tendenz befolgen diese Theater? Hierüber habe ich mich öfters und zur Genüge ausgesprochen, zuletzt auch noch in meiner größeren Abhandlung über „Deutsche Kunst und deutsche Politik" die weitverzweigten Gründe des Verfalles unserer theatralischen Kunst ausführlicher bezeichnet. Glauben Sie, daß ich damit in den betreffenden Sphären mich beliebt gemacht hätte? Nur mit größter Abneigung, sie haben dieß bewiesen, gehen jetzt die Administrationen der Theater an die Aufführung eines neuen Werkes von mir*): sie

*) Es wäre nicht unbelehrend und jedenfalls für unsere Kunstzustände bezeichnend, wenn ich mich Ihnen über das Verfahren näher ausließe, welches ich neuerdings, zu meinem wahren Erstaunen, von Seiten der beiden größten Theater, Berlins und Wiens, im Betreff meiner „Meistersinger" kennen lernen mußte. Es bedurfte in meinen Verhandlungen mit den Leitern dieser Hoftheater einiger Zeit, ehe ich aus den von ihnen hierbei angewendeten Kniffen ersah, daß es ihnen nicht allein darum zu thun war, mein Werk nicht geben zu dürfen, sondern auch zu verhindern, daß es auf anderen Theatern gegeben werde. Sie würden daraus deutlich ersehen müssen, daß es sich hierbei um eine wirkliche Tendenz handelt,

könnten aber hierzu gezwungen werden durch die meinen Opern allgemein günstige Haltung des Publikums; wie willkommen muß ihnen nun der Vorwand sein, welcher so leicht sich daraus ziehen läßt, daß meine neueren Arbeiten doch so allgemein in der Presse, und noch dazu im einflußreichsten Theile derselben, bestritten wären? Hören Sie nicht schon jetzt aus Paris die Frage aufwerfen, warum man denn das an und für sich so schwierige Wagniß einer Übersiedelung meiner Opern nach Frankreich glaube betreiben zu müssen, da meine künstlerische Bedeutung ja nicht einmal in der Heimath anerkannt sei? — Dieses Verhältniß erschwert sich nun aber um so mehr, als ich wirklich meine neueren Arbeiten keinem Theater anbiete, sondern im Gegentheil mir vorbehalten muß, bisher noch nie für nöthig gehaltene Bedingungen an meine etwa gewünschte Einwilligung zur Aufführung eines neuen Werkes zu knüpfen, nämlich die Erfüllung von Forderungen, welche mich einer wirklich korrekten Darstellung desselben versichern sollen*). Und hiermit berühre ich denn nun die ernstlichste Seite des nachtheiligen Erfolges der Einmischung des jüdischen Wesens in unsere Kunstzustände.

In jenem Aufsatze über das Judenthum zeigte ich schließlich, daß es die Schwäche und Unfähigkeit der nachbeethovenschen Periode unserer deutschen Musikproduktion war, welche die Einmischung der Juden in dieselbe zuließ: ich bezeichnete alle diejenigen unserer Musiker, welche in der Verwischung des großen plastischen Styles Beethoven's die Ingredienzien für die Zubereitung der neueren gestaltungslosen, seichten, mit dem Anscheine der Solidität matt sich übertünchenden Manier fanden, und in dieser nun ohne Leben und Streben mit duseligem Behagen so weiter hin komponirten, als in dem von mir geschilderten Musikjudenthum durchaus mitinbegriffen, möchten sie einer Nationalität angehören, welcher sie wollten. Diese eigenthümliche

---

und offenbar über das Erscheinen eines neuen Werkes von mir ein wahrer Schrecken empfunden wurde. Vielleicht unterhält es Sie, auch hierüber einmal etwas Näheres aus dem Bereiche meiner Erfahrungen zu vernehmen.

*) Nur dadurch, daß ich, für jetzt aus nothgedrungener Rücksicht auf meinen Verleger, diese Forderungen fallen ließ, konnte ich neuerdings das Dresdener Hoftheater zur Vornahme der Aufführung meiner „Meistersinger" bewegen.

Gemeinde ist es, welche gegenwärtig so ziemlich Alles in sich faßt, was Musik komponirt und — leider auch! — dirigirt. Ich glaube, daß Manche von ihnen durch meine Kunstschriften ehrlich konfus gemacht und erschreckt worden sind: ihre redliche Verwirrung und Betroffenheit war es, welcher die Juden, im Zorn über meinen obigen Artikel, sich bemächtigen, um jede anständige Diskussion meiner anderweitigen theoretischen Thesen sofort abzuschneiden, da zu der Möglichkeit einer solchen von Seiten ehrlicher deutscher Musiker anfänglich sich beachtenswerthe Ansätze zeigten. Mit den paar genannten Schlagwörtern ward jede befruchtende, erklärende, läuternde und bildende Erörterung und gegenseitige Verständigung hierüber niedergehalten. — Derselbe schwächliche Geist lebte nun aber in Folge der Verwüstungen, welche die Hegel'sche Philosophie in den zu abstrakter Meditation so geneigten deutschen Köpfen angerichtet hatte, auch auf diesem, wie auf dem zu ihm gehörigen Gebiete der Ästhetik, nachdem Kant's große Idee, von Schiller so geistvoll zur Begründung ästhetischer Ansichten über das Schöne benutzt, einem wüsten Durcheinander von dialektischen Nichtssäglichkeiten Platz hatte machen müssen. Selbst von dieser Seite traf ich jedoch anfänglich auf eine Neigung, mit redlichem Willen auf die in meinen Kunstschriften niedergelegten Ansichten einzugehen. Jenes erwähnte Libell des Dr. Hanslick in Wien über das „Musikalisch-Schöne", wie es mit bestimmter Absicht verfaßt worden, ward aber auch mit größter Hast schnell zu solcher Berühmtheit gebracht, daß es einem gutartigen, durchaus blonden deutschen Ästhetiker, Herrn Vischer, welcher sich bei der Ausführung eines großen Systems mit dem Artikel „Musik" herumzuplagen hatte, nicht wohl zu verdenken war, wenn er sich der Bequemlichkeit und Sicherheit wegen mit dem so sehr gepriesenen Wiener Musikästhetiker assoziirte: er überließ ihm die Ausführung dieses Artikels, von dem er Nichts zu verstehen bekannte, für sein großes Werk*). So saß denn die musikalische Judenschönheit mitten im Herzen eines vollblutig germanischen System's der Ästhetik, was auch zur Vermehrung der Berühmtheit seines

*) Dieses theilte mir Herr Professor Vischer einst selbst in Zürich mit: in welchem Verhältniß die Mitarbeit des Herrn Hanslick als eine persönliche und unmittelbare herbeigezogen wurde, ist mir unbekannt geblieben.

Schöpfers um so mehr beitrug, als es jetzt überlaut in den Zeitungen gepriesen, seiner großen Unkurzweiligkeit wegen aber von Niemand gelesen ward. Unter der verstärkten Protektion durch diese neue, noch dazu ganz christlich-deutsche Berühmtheit, ward nun auch die musikalische Judenschönheit zum völligen Dogma erhoben; die eigenthümlichsten und schwierigsten Fragen der Ästhetik der Musik, über welche die größten Philosophen, sobald sie etwas wirklich Gescheidtes sagen wollten, sich stets nur noch mit muthmaßender Unsicherheit geäußert hatten, wurden von Juden und übertölpelten Christen jetzt mit einer Sicherheit zur Hand genommen, daß Demjenigen, der sich hierbei wirklich Etwas denken, und namentlich den überwältigenden Eindruck der Beethoven'schen Musik auf sein Gemüth sich erklären wollte, etwa so zu Muthe werden mußte, als hörte er der Verschacherung der Gewänder des Heilandes am Fuße des Kreuzes zu, — worüber der berühmte Bibelforscher David Strauß vermuthlich ebenso geistvoll erläuternd, wie über die neunte Symphonie Beethoven's, sich auslassen dürfte.

Dieses Alles mußte nun endlich den weitergehenden Erfolg haben, daß, wenn im Gegensatze zu diesem ebenso rührigen, als unproduktiven Getreibe, der Versuch zu einer Erkräftigung des immer mehr erschlaffenden Kunstgeistes gemacht werden sollte, wir nicht nur auf die natürlichen, zu jeder Zeit hiergegen sich einstellenden Hindernisse, sondern auch auf eine vollständig organisirte Opposition trafen, als welche die in ihr begriffenen Elemente sich sogar einzig nur thätig zu zeigen vermochten. Schienen wir verstummt und resignirt, so ging nämlich im anderen Lager eigentlich gar Nichts vor, was wie ein Wollen, Streben und Hervorbringen anzusehen war: vielmehr ließ man gerade auch von Seiten der Bekenner der reinen Judenmusikschönheit Alles geschehen, und jede neue Kalamität à la Offenbach über das deutsche Kunstwesen hereinbrechen, ohne sich auch nur zu rühren, was Sie allerdings nun „selbstverständlich" finden werden. Wurde dagegen Jemand, wie eben ich, durch irgend eine ermuthigende Gunst der Umstände veranlaßt, dargebotene künstlerische Kräfte zur Hand zu nehmen, um sie zu energischer Bethätigung anzuleiten, so vernahmen Sie ja wohl, verehrte Frau, welches Geschrei dieß allseitig hervorrief? Da kam Kraft und Feuer in die Gemeinde des modernen Israel!

Vor Allem fiel hierbei stets auch die Geringschätzung, der ganze unehrerbietige Ton auf, welchen, wie ich glaube, nicht nur die blinde Leidenschaftlichkeit, sondern die sehr hellsehende Berechnung der unvermeidlichen Wirkung davon auf die Beschützer meiner Unternehmungen eingab; denn wer fühlt sich nicht endlich von dem wegwerfenden Tone, mit welchem allgemein über Denjenigen, dem man vor aller Welt wahre Verehrung und hohes Vertrauen erweist, gesprochen wird, betroffen? Überall und in jedem Verhältnisse, welches zu komplizirten Unternehmungen verwendet werden soll, sind die ganz natürlichen Elemente der Misgunst der Unbeteiligten (oder auch der zu nahe Betheiligten) vorhanden: wie leicht wird es nun durch jenes geringschätzige Benehmen der Presse diesen Allen gemacht, das Unternehmen selbst im Auge seiner Gönner bedenklich erscheinen zu lassen? Kann so Etwas einem vom Publikum gefeierten Franzosen in Frankreich, einem akklamirten italienischen Tonsetzer in Italien begegnen? Was nur einem Deutschen in Deutschland widerfahren konnte, war so neu, daß die Gründe davon jedenfalls erst zu untersuchen sind. Sie, verehrte Frau, verwunderten sich darüber; die bei diesem anscheinenden Kunstinteressenstreite übrigens Unbetheiligten, welche sonst jedoch Gründe haben, Unternehmungen, wie sie von mir ausgehen, zu verhindern, verwundern sich aber nicht, sondern finden Alles recht natürlich*).

---

*) Sie können sich hiervon, und von der Art, wie die zuletzt von mir Bezeichneten den in meinem Betreff aufgebrachten Ton des Weiteren zu den Zwecken der Verhinderung jedes meine Unternehmungen fördernden Antheiles benutzen, einen recht genügenden Begriff verschaffen, wenn Sie das Feuilleton der heurigen Neujahrsnummer der „Süddeutschen Presse", welche mir soeben aus München zugeschickt wird, zu durchlesen sich bemühen wollen. Herr Julius Fröbel denunzirt mich da dem bayerischen Staatswesen ganz unbeirrt als den Gründer einer Sekte, welche den Staat und die Religion abzuschaffen, dagegen alles Dieses durch ein Operntheater zu ersetzen und von ihm aus zu regieren beabsichtigt, außerdem aber auch Befriedigung „muckerhafter Gelüste" in Aussicht stellt. — Der verstorbene Hebbel bezeichnete mir einmal im Gespräche die eigenthümliche Gemeinheit des Wiener Komikers Nestroy damit, daß eine Rose, wenn dieser daran gerochen haben würde, jedenfalls stinken müßte. Wie sich die Idee der Liebe, als Gesellschaftsgründerin, im Kopfe eines Julius Fröbel ausnimmt, erfahren wir hier

Der Erfolg hiervon ist also: immer entschiedener durchgesetzte Verhinderung jeder Unternehmung, welche meinen Arbeiten und meinem Wirken einen Einfluß auf unsere theatralischen und musikalischen Kunstzustände verschaffen könnte.

Ist hiermit Etwas gesagt? — Ich glaube: Viel; und vermeine hierbei ohne Anmaßung mich vernehmen zu lassen. Daß ich meinem Wirken eine wesentliche Bedeutung beilegen darf, ersehe ich daraus, wie ernstlich es vermieden wird, auf diejenigen meiner Veröffentlichungen einzugehen, zu welchen ich in diesem Betreff gelegentlich veranlaßt worden bin.

Ich erwähnte, wie anfänglich, ehe die so sonderbar ihren Grund verheimlichende Agitation der Juden gegen mich eintrat, die Ansätze zu einer ehrlich deutsch geführten Behandlung und Erwägung der von mir in meinen Kunstschriften niedergelegten Ansichten sich zeigten. Nehmen wir an, jene Agitation wäre nun nicht eingetreten, oder sie hätte, wie billig, sich ebenfalls offen und ehrlich auf ihre nächste Veranlassung beschränkt, so hätten wir uns wohl zu fragen, wie dann, nach der Analogie gleichartiger Vorgänge im ungestörten deutschen Kulturleben, die Sache sich gestaltet haben würde. Ich bin nicht der optimistischen Meinung, daß hierbei sehr Viel herausgekommen wäre; wohl aber wäre Etwas zu erwarten gewesen, und jedenfalls etwas Anderes, als das eingetretene Ergebniß. Verstehen wir es recht, so war, wie für die poetische Litteratur, auch für die Musik die Periode der Sammlung eingetreten, um die Hinterlassenschaft der unvergleichlichen Meister, welche in dicht an einander sich schließender Reihe die große deutsche Kunstwiedergeburt selbst darstellen, zu einem Gemeingut der Nation, der Welt verwerthen zu sollen. In welchem Sinne diese Verwerthung sich bestimmen würde, das war die Frage. Am entscheidendsten gestaltete sie sich für die Musik: denn hier war namentlich durch die letzten Perioden des Beethoven'schen Schaffens eine ganz neue Phase der Entwickelung dieser Kunst eingetreten, welche alle von ihr bisher gehegten Ansichten und Annahmen durchaus überbot. Die Musik war unter der Führung

---

mit einem ähnlichen Effekt. — Aber begreifen Sie, wie sinnvoll so Etwas wiederum auf die Erweckung des Ekels berechnet ist, mit welchem selbst der Verleumdete sich von der Bestrafung des Verleumders abwendet?

der italienischen Gesangsmusik zur Kunst der reinen Annehmlichkeit geworden: die Fähigkeit, sich die gleiche Bedeutung der Kunst Dante's und Michel Angelo's zu geben, leugnete man damit durchaus ab, und verwies sie somit in einen offenbar niedereren Rang der Künste überhaupt. Es war daher aus dem großen Beethoven eine ganz neue Erkenntniß des Wesens der Musik zu gewinnen, die Wurzel, aus welcher sie gerade zu dieser Höhe und Bedeutung erwachsen, sinnvoll durch Bach auf Palestrina zu verfolgen, und somit ein ganz anderes System für ihre ästhetische Beurtheilung zu begründen, als dasjenige sein konnte, welches sich auf die Kenntnißnahme einer von diesen Meistern weit abliegenden Entwickelung der Musik stützte.

Das richtige Gefühl hiervon war ganz instinktiv in den deutschen Musikern dieser Periode lebendig, und ich nenne Ihnen hier Robert Schumann als den sinnvollsten und begabtesten dieser Musiker. An dem Verlaufe seiner Entwickelung als Komponist läßt sich recht ersichtlich der Einfluß nachweisen, welchen die von mir bezeichnete Einmischung des jüdischen Wesens auf unsere Kunst ausübte. Vergleichen Sie den Robert Schumann der ersten, und den der zweiten Hälfte seines Schaffens: dort plastischer Gestaltungstrieb, hier Verfließen in schwülstige Fläche bis zur geheimnißvoll sich ausnehmenden Seichtigkeit. Dem entspricht es, daß Schumann in dieser zweiten Periode misgünstig, mürrisch und verdrossen auf Diejenigen blickte, welchen er in seiner ersten Periode als Herausgeber der „Neuen Zeitschrift für Musik" so warm und deutsch liebenswürdig die Hand gereicht hatte. An der Haltung dieser Zeitschrift, in welcher Schumann (mit ebenfalls sehr richtigem Instinkte) auch schriftstellerisch für die große uns obliegende Aufgabe sich bethätigte, können sie gleichfalls ersehen, mit welchem Geiste ich mich zu berathen gehabt hätte, wenn ich mit ihm allein über die mich anregenden Probleme mich verständigen sollte: hier treffen wir wahrlich auf eine andere Sprache, als den endlich in unsere neue Ästhetik hinübergeleiteten dialektischen Judenjargon, und — ich bleibe dabei! — in dieser Sprache wär es zu einem fördernden Einvernehmen gekommen. Was aber gab dem jüdischen Einflusse diese Macht? Leider ist

eine Haupttugend des Deutschen auch der Quell seiner Schwächen. Das ruhige, gelassene Selbstvertrauen, das ihm bis zum Fernhalten alles peinigenden Seelenskrupels eigen bleibt, und so manche innig treue That aus seiner ungestört sich gleichen Natur hervortreibt, kann bei einem nur geringen Mangel an nöthigem Feuer leicht zu jener wunderlichen Trägheit umschlagen, in welche wir jetzt, unter der andauernden Verwahrlosung aller höheren Anliegen des deutschen Geistes in den machtvollen politischen Sphären, die meisten, ja fast alle dem deutschen Wesen ganz treu verbliebenen Geister versunken sehen. In diese Trägheit versank auch Robert Schumann's Genius, als es ihn belästigte, dem geschäftig unruhigen jüdischen Geiste Stand zu halten; es war ihm ermüdend, an tausend einzelnen Zügen, welche zunächst an ihn herantraten, sich stets deutlich machen zu sollen, was hier vorging. So verlor er unbewußt seine edle Freiheit, und nun erleben es seine alten, von ihm endlich gar verleugneten Freunde, daß er als einer der Ihrigen von den Musikjuden uns im Triumphe dahergeführt wird! — Nun, verehrte Freundin, dieß wäre, so denke ich, ein Erfolg, der Etwas zu sagen hat? Seine Vorführung erspart uns jedenfalls die Beleuchtung geringfügigerer Unterjochungsfälle, welche in Folge dieses wichtigsten immer leichter hervorzurufen waren.

Diese persönlichen Erfolge vervollständigen sich aber auf dem Gebiete des Assoziations- und Gesellschaftswesens. Auch hier zeigte sich der deutsche Geist noch seiner Anlage gemäß zur Bethätigung angeregt. Die Idee, welche ich Ihnen als die Aufgabe unserer nachbeethovenschen Periode bezeichnete, vereinigte auch wirklich zum ersten Male eine immer größere Anzahl deutscher Musiker und Musikfreunde zu Zwecken, welche ihre natürliche Bedeutung durch das Erfassen jener Aufgabe erhielten. Es ist dem trefflichen Franz Brendel, der auch hierzu mit treuer Ausdauer die Anregung gab, und welchem dafür geringschätzig zu begegnen zum Tone der Judenblätter wurde, zum wahren Ruhme anzurechnen, nach dieser Seite hin das Nöthige ebenfalls erkannt zu haben. Das Gebrechen alles deutschen Assoziationswesens mußte aber auch hier um so eher sich herausstellen, als mit einem Vereine deutscher Musiker nicht etwa nur den machtvollen Sphären der staatlichen, von den Regierungen geleiteten Organisationen, wie mit anderen, zu gleicher Wirkungslosigkeit

verurtheilten freien Vereinigungen es der Fall ist, sondern dabei noch den Interessen der allermächtigsten Organisation unserer Zeit, der des Judenthumes, entgegengetreten wurde. Offenbar konnte ein großer Verein von Musikern nur auf dem praktischen Wege vorzüglichster Musteraufführungen für die Ausbildung des deutschen Musikstyles wichtiger Werke eine erfolgreiche Bethätigung ausüben; hierzu gehörten Mittel; der deutsche Musiker ist aber arm: wer wird ihm helfen? Gewiß nicht das Reden und Disputiren über Kunstinteressen, welches unter Vielen nie einen Sinn haben kann, und leicht zum Lächerlichen führt. Jene uns fehlende Macht gehörte aber dem Judenthum. Die Theater den Junkern und dem Kulissenjux, die Konzertinstitute den Musikjuden: was blieb uns da noch übrig? Etwa ein kleines Musikblatt, das über den Ausfall der allzweijährlichen Zusammenkünfte Bericht gab.

Wie Sie sehen, verehrte Frau, bezeuge ich Ihnen hiermit den vollständigen Sieg des Judenthumes auf allen Seiten; und wenn ich mich jetzt noch einmal laut darüber ausspreche, so geschieht dieß wahrlich nicht in der Meinung, ich könnte der Vollständigkeit dieses Sieges noch in Etwas Abbruch thun. Da nun andererseits meine Darstellung des Verlaufes dieser eigenthümlichen Kulturangelegenheit des deutschen Geistes zu besagen scheint, dieses sei das Ergebniß der durch meinen früheren Artikel unter den Juden hervorgerufenen Agitation, so läge Ihnen vielleicht auch die neue verwunderungsvolle Frage darnach nicht fern, warum ich denn durch jene Herausforderung eben diese Agitation als Reaktion hervorgerufen hätte?

Ich könnte mich hierfür damit entschuldigen, daß ich zu diesem Angriffe nicht durch Erwägung der „causa finalis“, sondern einzig durch den Antrieb der „causa efficiens“ (wie der Philosoph sich ausdrückt) bestimmt worden sei. Gewiß hatte ich schon bei der Abfassung und Veröffentlichung jenes Aufsatzes Nichts weniger im Sinne, als den Einfluß der Juden auf unsere Musik mit Aussicht auf Erfolg noch zu bekämpfen: die Gründe ihrer bisherigen Erfolge waren mir damals bereits so klar, daß es mir jetzt, nach über achtzehn Jahren, gewissermaßen

zur Genugthuung dient, durch die Wiederveröffentlichung desselben dieses bezeugen zu können. Was ich damit bezwecken wollte, könnte ich daher nicht klar bezeichnen, dagegen nur eben mich darauf berufen, daß die Einsicht in den unvermeidlichen Verfall unserer Musikzustände mir die innere Nöthigung zur Bezeichnung der Ursachen davon auferlegte. Vielleicht lag es aber doch auch meinem Gefühle nahe, eine hoffnungsreiche Annahme noch damit zu verbinden: dieß enthüllt Ihnen die Schlußapostrophe des Aufsatzes, mit welcher ich mich an die Juden selbst wende.

Wie nämlich von humanen Freunden der Kirche eine heilsame Reform derselben durch Berufung an den unterdrückten niederen Klerus als möglich gedacht worden ist, so faßte auch ich die großen Begabungen des Herzens wie des Geistes in das Auge, die aus dem Kreise der jüdischen Sozietät mir selbst zu wahrer Erquickung entgegengekommen sind. Gewiß bin ich auch der Meinung, daß Alles, was das eigentliche deutsche Wesen von dorther bedrückt, in noch viel schrecklicherem Maaße auf dem geist- und herzvollen Juden selbst lastet. Mich dünkt es, als ob ich damals Anzeichen davon wahrnahm, daß meine Anrufung Verständniß und tiefe Erregung hervorgerufen hatte. Ist Abhängigkeit in jeder Lage ein großes Übel und Hinderniß der freien Entwickelung so scheint die Abhängigkeit der Juden unter sich aber ein knechtisches Elend von alleräußerster Härte zu sein. Es mag den geistreichen Juden, da man nun einmal nicht nur *mit* uns, sondern *in* uns zu leben sich entschlossen hat, von der aufgeklärteren Stammgenossenschaft Vieles gestattet und nachgesehen werden: die besten, so sehr erheiternden Judenanekdoten werden von ihnen uns erzählt; auch nach anderen Seiten hin, über uns, wie über sich, kennen wir sehr unbefangene, und somit jedenfalls erlaubt dünkende Auslassungen von ihnen. Aber einen vom Stamme Geächteten in Schutz zu nehmen, das muß jedenfalls den Juden als geradesweges todeswürdiges Verbrechen gelten. Mir sind hierüber rührende Erfahrungen zu Theil geworden. Um Ihnen aber diese Tyrannei selbst zu bezeichnen, diene ein Fall für viele. Ein offenbar sehr begabter, wirklich talent- und geistvoller Schriftsteller jüdischer Abkunft, welcher in das eigenthümlichste deutsche Volksleben wie eingewachsen erscheint, und mit dem ich längere Zeit auch über den

Punkt des Judenthumes mannigfach verkehrte, lernte späterhin meine Dichtungen: „Der Ring des Nibelungen" und „Tristan und Isolde" kennen; er sprach sich darüber mit solch' anerkennender Wärme und solch' deutlichem Verständnisse aus, daß die Aufforderung meiner Freunde, zu welchen er gesprochen hatte, wohl nahe lag, seine Ansicht über diese Gedichte, welche von unseren litterarischen Kreisen so auffallend ignorirt würden, auch öffentlich darzulegen. Dieß war ihm unmöglich! —

Begreifen Sie, verehrte Frau, aus diesen Andeutungen, daß, wenn ich auch dießmal nur Ihrer Frage nach dem räthselhaften Grunde der mir widerfahrenen Verfolgungen, namentlich der Presse, antwortete, ich meiner Antwort dennoch vielleicht nicht diese, fast ermüdende, Ausdehnung gegeben haben würde, wenn nicht auch heute noch eine, allerdings fast kaum auszusprechende, im tiefsten Sinne mir liegende Hoffnung mich dabei angeregt hätte. Wollte ich dieser einen Ausdruck geben, so durfte ich sie vor Allem nicht auf eine fortgesetzte Verheimlichung meines Verhältnisses zu dem Judenthume begründet erscheinen lassen: diese Verheimlichung hat zu der Verwirrung beigetragen, in welcher sich heute fast jeder für mich theilnehmende Freund mit Ihnen befindet. Habe ich hierzu durch jenen früheren Pseudonym Anlaß, ja dem Feinde das strategische Mittel zu meiner Bekämpfung an die Hand gegeben, so mußte ich nun auch für meine Freunde Dasselbe enthüllen, was Jenen nur zu wohl bekannt war. Wenn ich annehme, daß nur diese Offenheit auch Freunde im feindlichen Lager, nicht sowohl mir zuführen, als zum eigenen Kampfe für ihre wahre Emanzipation stärken könne, so ist es mir vielleicht zu verzeihen, wenn ein umfassender kulturhistorischer Gedanke mir die Beschaffenheit einer Illusion verdeckt, welche unwillkürlich sich in mein Herz schmeichelt. Denn über Eines bin ich mir klar: so wie der Einfluß, welchen die Juden auf unser geistiges Leben gewonnen haben, und wie er sich in der Ablenkung und Fälschung unserer höchsten Kulturtendenzen kundgiebt, nicht ein bloßer, etwa nur physiologischer Zufall ist, so muß er auch als unläugbar und entscheidend anerkannt werden. Ob der Verfall unserer Kultur durch eine gewaltsame Auswerfung des zersetzenden fremden Elementes aufgehalten werden könne, vermag ich nicht zu beurtheilen, weil hierzu Kräfte gehören müßten, deren Vorhandensein mir unbekannt ist. Soll dagegen

dieses Element uns in der Weise assimilirt werden, daß es mit uns gemeinschaftlich der höheren Ausbildung unserer edleren menschlichen Anlagen zureife, so ist es ersichtlich, daß nicht die Verdeckung der Schwierigkeiten dieser Assimilation, sondern nur die offenste Aufdeckung derselben hierzu förderlich sein kann. Sollte von dem, unserer neuesten Ästhetik nach, so harmlos annehmlichen Gebiete der Musik aus von mir eine ernste Anregung hierzu gegeben worden sein, so würde dieß vielleicht meiner Ansicht über die bedeutende Bestimmung der Musik nicht ungünstig erscheinen; und jedenfalls würden Sie, hochverehrte Frau, hierin eine Entschuldigung dafür erkennen dürfen, daß ich Sie so lange von diesem anscheinend so abstrusen Thema unterhielt.

Tribschen bei Luzern, Neujahr 1869.

Richard Wagner.

Über das Dirigiren.

(1869.)

Motto nach Goethe:

„Fliegenschnauz' und Mückennas'
Mit euren Anverwandten,
Frosch im Laub und Grill' im Gras,
Ihr seid mir Musikanten!"

Mit dem Folgenden beabsichtige ich meine Erfahrungen und Beobachtungen auf einem Felde der musikalischen Wirksamkeit mitzutheilen, welches bisher für die Ausübung nur der Routine, für die Beurtheilung aber der Kenntnißlosigkeit überlassen blieb. Ich werde für mein eigenes Urtheil über die Sache mich nicht auf die Dirigenten selbst, sondern auf die Musiker und Sänger berufen, weil diese allein das richtige Gefühl dafür haben, ob sie gut oder schlecht dirigirt werden, worüber sie allerdings nur dann sich aufklären können, wenn sie, was eben nur sehr ausnahmsweise geschieht, einmal gut dirigirt werden. Hierfür gedenke ich nicht mit der Aufstellung eines Systemes, sondern durch Aufzeichnung einer Reihenfolge von Wahrnehmungen zu verfahren, welche ich gelegentlich fortzusetzen mir vorbehalte.

Unstreitig kann es den Tonsetzern nicht gleichgiltig sein, in welcher Weise vorgetragen ihre Arbeiten dem Publikum zu Gehör kommen, da dieses sehr natürlich erst durch eine gute Aufführung von einem Musikwerke den richtigen Eindruck erhalten kann, während es den durch eine schlechte Aufführung

hervorgebrachten unrichtigen Eindruck als solchen nicht zu erkennen vermag. Wie es nun aber um die allermeisten Aufführungen nicht nur von Opern, sondern auch von Konzertmusikwerken in Deutschland steht, wird Manchem zu Bewußtsein kommen, wenn er meiner Beleuchtung der Elemente solcher Aufführungen mit Aufmerksamkeit und einiger Kenntniß folgt.

Die dem hierin Erfahrenen sich bloßstellenden Schwächen der deutschen Orchester, sowohl im Betreff ihrer Beschaffenheit als ihrer Leistungen, rühren zu allermeist von den nachtheiligen Eigenschaften ihrer Dirigenten, als Kapellmeistern, Musikdirektoren u. s. w. her. Die Wahl und Anstellung derselben wird von den obersten Behörden der Kunstinstitute ganz in dem Maaße kenntnißloser und nachlässiger ausgeführt, als die Anforderungen an die Orchester schwieriger und bedeutender geworden sind. Als die höchsten Aufgaben für das Orchester in einer Mozart'schen Partitur enthalten waren, stand an der Spitze desselben der eigentliche deutsche Kapellmeister, stets ein Mann von gewichtigem Ansehen (mindestens am Ort), sicher, streng, despotisch, und namentlich grob. Als letzter dieser Gattung wurde mir Friedrich Schneider in Dessau bekannt; auch Guhr in Frankfurt gehörte noch zu ihr. Was diese Männer und ihre Gleichen, welche man in ihrem Verhalten zur neueren Musik als „Zöpfe" zu bezeichnen hatte, in ihrer Art Tüchtiges zu leisten vermochten, erfuhr ich noch vor etwa acht Jahren durch eine Aufführung meines „Lohengrin" in Karlsruhe unter der Leitung des alten Kapellmeisters Strauß. Dieser höchst würdige Mann stand offenbar mit besorglicher Scheu und Befremdung vor meiner Partitur: aber seine Sorge trug sich nun eben auch auf die Leitung des Orchesters über, welche nicht präziser und kräftiger zu denken war; man sah, ihm gehorchte Alles, wie einem Manne, der keinen Spaß versteht und seine Leute in den Händen hat. Merkwürdiger Weise war dieser alte Herr auch der einzige mir vorgekommene namhafte Dirigent, welcher wirkliches Feuer hatte; seine Tempi waren oft eher übereilt als verschleppt, aber immer körnig und gut ausgeführt. — Einen ähnlichen guten Eindruck erhielt ich von der gleichen Leistung H. Esser's in Wien.

Was diese Gattung von Dirigenten alten Schrotes, wenn sie weniger begabt waren als die Genannten, beim Aufkommen

der komplizirteren neueren Orchestermusik für die Bildung der Orchester endlich ungeeignet machen mußte, war zuvörderst eben ihre alte Gewöhnung im Betreff der früher nöthig oder genügend dünkenden Besetzung derselben, wofür man sich genau nur nach den dargebotenen Aufgaben gerichtet hatte. Mir ist kein Beispiel bekannt geworden, daß irgendwo in Deutschland der Etat eines Orchesters aus Rücksicht auf die Erfordernisse der neueren Instrumentation grundsätzlich umgestaltet worden wäre. Nach wie vor rücken in den großen Orchestern die Musiker nach dem Anziennitätsgesetze zu den Stellen der ersten Instrumente herauf, und nehmen folgerichtig erst bei eingetretener Schwächung ihrer Kräfte die ersten Stimmen ein, während die jüngeren Kräfte und tüchtigeren Musiker an den zweiten sitzen, was besonders bei den Blasinstrumenten sehr nachtheilig bemerkbar wird. Ist es nun wohl in neuerer Zeit einsichtigen Bemühungen, und namentlich auch der bescheidenen Erkenntniß der betreffenden Musiker selbst zu verdanken, daß diese Übelstände sich immer mehr vermindern, so hat hingegen ein anderes Verfahren zu andauernd nachtheiligen Folgen geführt, nämlich in der Besetzung der Streichinstrumente. Hier wird ohne alles Besinnen fortwährend die zweite Violine, vor Allem aber die Bratsche aufgeopfert. Dieses letztere Instrument wird überall zum allergrößten Theile von invalid gewordenen Geigern, aber auch von geschwächten Bläsern, sobald diese irgend einmal auch etwas Geige gespielt haben, besetzt; höchstens sucht man einen wirklich guten Bratschisten an das erste Pult zu bringen, namentlich der hie und da vorkommenden Soli wegen; doch habe ich auch erlebt, daß man für diese sich mit dem Vorspieler der ersten Violine aushalf. Mir wurde in einem großen Orchester von acht Bratschisten nur ein einziger bezeichnet, welcher die häufigen schwierigen Passagen in einer meiner neueren Partituren korrekt ausführen konnte. Das hiermit erwähnte Verfahren war nun, wie es aus humanen Rücksichten zu entschuldigen war, von dem Charakter der früheren Instrumentation, nach welchem die Bratsche meist nur zur Ausfüllung der Begleitung gebraucht wurde, eingegeben, und fand auch bis in die neuesten Zeiten eine genügende Rechtfertigung durch die unwürdige Instrumentirungsweise der italienischen Opernkomponisten, deren Werke ja einen wesentlichen und beliebten Bestandtheil des deutschen Opernrepertoir's

ausmachen. Da auf diese Lieblingsopern auch von den großen Theaterintendanten, nach dem rühmlichen Geschmacke ihrer Höfe, am allermeisten gehalten wird, so ist es auch nicht zu verwundern, daß Anforderungen, welche sich auf diesen Herren durchaus unbeliebte Werke begründen, bei ihnen nur dann durchzusetzen sein würden, wenn der Kapellmeister eben ein Mann von Gewicht und ernstem Ansehen wäre, und wenn er namentlich selbst recht ordentlich wüßte, was für ein heutiges Orchester nöthig ist. Dieses Letztere entging nun größtentheils unseren älteren Kapellmeistern; ihnen entging namentlich auch die Einsicht in die Nothwendigkeit, die Saiteninstrumente unserer Orchester, gegenüber der so sehr gesteigerten Anzahl und Verwendung der Blasinstrumente, im entsprechenden Maaße zu vermehren; denn was auch neuerdings in dieser Hinsicht nothdürftig geschah, da das Misverhältniß nun doch gar zu offenbar wurde, genügte nie, um hierin die so berühmten deutschen Orchester auf gleiche Höhe mit den französischen zu bringen, welchen sie in der Stärke und Tüchtigkeit der Violinen, und namentlich auch der Violoncelle, durchweg noch nachstehen.

Was nun jenen Kapellmeistern vom alten Schrot entging, das zu erkennen und auszuführen wäre jetzt die erste und rechte Aufgabe der Dirigenten neueren Datum's und Styles gewesen. Dafür war aber gesorgt, daß diese den Intendanten nicht gefährlich wurden, und daß namentlich auf sie nicht die wuchtvolle Autorität der tüchtigen „Zöpfe" der früheren Zeit überging.

Es ist wichtig und lehrreich zu ersehen, wie diese neuere Generation, welche jetzt das gesammte deutsche Musikwesen vertritt, zu Amt und Würden gelangte. — Da wir zunächst dem Bestehen der großen und kleinen Hoftheater, sowie der Theater überhaupt, die Unterhaltung von Orchestern zu verdanken haben, müssen wir es uns auch gefallen lassen, daß durch die Direktionen dieser Theater der deutschen Nation diejenigen Musiker bezeichnet werden, welche sie für berufen halten, oft halbe Jahrhunderte hindurch die Würde und den Geist der deutschen Musik zu vertreten. Die meisten dieser so beförderten Musiker müssen wissen, wie sie zu dieser Auszeichnung kamen, da an den wenigsten unter ihnen es für das ungeübte Auge ersichtlich ist, durch welche Verdienste sie dazu gelangten. Der eigentliche deutsche Musiker erreichte diese „guten Posten", als welche sie von ihren

Patronen wohl einzig betrachtet wurden, zumeist durch die einfache Anwendung des Gesetzes der Trägheit: man rückte aufwärts, schubweise. Ich glaube, daß das große Berliner Hoforchester seine meisten Dirigenten auf diesem Wege erhalten hat. Mitunter ging es jedoch auch sprungweise her: ganz neue Größen gediehen plötzlich unter der Protektion der Kammerfrau einer Prinzessin u. s. w. Von welchem Nachtheile diese autoritätslosen Wesen für die Pflege und Bildung unserer allergrößten Orchester und Operntheater geworden sind, ist nicht genug zu ermessen. Gänzlich verdienstlos, konnten sie sich in ihrer Stellung nur durch Unterwürfigkeit gegen einen kenntnißlosen, gewöhnlich aber allesverstehenwollenden obersten Chef, sowie durch eine schmeichelnde Anbequemung an die Forderungen der Trägheit gegen die ihnen untergebenen Musiker behaupten. Durch Preisgebung aller künstlerischen Disziplin, zu deren Aufrechterhaltung sie andererseits gar nicht befähigt waren, sowie durch Nachgiebigkeit und Gehorsam gegen jede unsinnige Zumuthung von oben, schwangen sich diese Meister sogar zu allgemeiner Beliebtheit auf. Jede Schwierigkeit des Studiums ward mit einer salbungsvollen Berufung auf den „alten Ruhm der N. N. Kapelle" unter gegenseitigem Schmunzeln überwunden. Wer bemerkte es nun, daß die Leistungen dieses ruhmreichen Institutes von Jahr zu Jahr tiefer sanken? Wo waren die wirklichen Meister, diese zu beurtheilen? Gewiß nicht unter den Rezensenten, welche nur bellen, wenn ihnen der Mund nicht zugestopft wird; auf dieses Stopfen aber verstand man sich allseitig.

In neueren Zeiten werden nun diese Dirigentenstellen aber auch durch besonders Berufene besetzt: man läßt, je nach Bedürfniß und Stimmung der obersten Direktion, von irgend woher einen tüchtigen Routinier kommen; und dieß geschieht, um der Trägheit der landesüblichen Kapellmeister eine „aktive Kraft" einzuimpfen. Dieß sind die Leute, welche in vierzehn Tagen eine Oper „herausbringen", sehr stark zu „streichen" verstehen, und den Sängerinnen effektvolle „Schlüsse" in fremde Partituren hineinkomponiren. Einer solchen Geschicklichkeit verdankt die Dresdener Hofkapelle einen ihrer rüstigsten Dirigenten.

Aber auch nach wirklichem Rufe wird zu Zeiten ausgegangen: es müssen „musikalische Größen" herbeigezogen

werden. Die Theater haben keine solche aufzuweisen: aber die Singakademien und Konzertanstalten liefern deren welche, namentlich nach den Anpreisungen der Feuilleton's der großen politischen Zeitungen, ziemlich alle zwei bis drei Jahre. Dieß sind nun unsere heutigen Musikbanquier's, wie sie aus der Schule Mendelssohn's hervorgegangen sind, oder durch dessen Protektion der Welt empfohlen wurden. Das war nun allerdings ein anderer Schlag Menschen als die hilflosen Nachwüchse unserer alten Zöpfe, — nicht im Orchester oder beim Theater aufgewachsene Musiker, sondern in den neu gegründeten Konservatorien wohlanständig aufgezogen, Oratorien und Psalmen komponirend, und den Proben der Abonnementskonzerte zuhörend. Auch im Dirigiren hatten sie Unterricht bekommen, und besaßen zudem eine elegante Bildung, wie sie bisher bei Musikern gar nicht vorgekommen war. An Grobheit war jetzt gar nicht mehr zu denken; und was bei unseren armen eingeborenen Kapellmeistern ängstliche, selbstvertrauenslose Bescheidenheit war, äußerte sich bei ihnen als guter Ton, zu welchem sie außerdem durch ihre etwas befangene Stimmung unserem ganzen deutsch-zöpfischen Gesellschaftswesen gegenüber sich angehalten fühlten. Ich glaube, daß diese Leute manchen guten Einfluß auf unsere Orchester ausgeübt haben: gewiß ist viel Rohes und Tölpelhaftes hier verschwunden, und manches Detail im eleganten Vortrage seitdem besser beachtet und ausgebildet worden. Ihnen war das neuere Orchester bereits viel geläufiger, denn in vieler Beziehung verdankte dieses ihrem Meister Mendelssohn eine besonders zarte und feinsinnige Ausbildung auf dem Wege, welchen bis dahin Weber's herrlicher Genius zuerst neu erfinderisch betreten hatte.

Zunächst fehlte diesen Herren aber Eines, um der nöthigen Neugestaltung unserer Orchester und der mit ihnen verbundenen Institute förderlich zu sein: — Energie, wie sie nur ein auf wirklich eigener Kraft beruhendes Selbstvertrauen geben kann. Denn leider war hier Alles, Ruf, Talent, Bildung, ja Glaube, Liebe und Hoffen, künstlich. Jeder von ihnen hat so viel mit sich und mit der Schwierigkeit, seine künstliche Stellung zu behaupten, zu thun, daß er an das Allgemeine, Zusammenhangvolle, Konsequente und Neugestaltende nicht denken kann, weil dieses ihn, ganz richtig, auch eigentlich gar nichts angeht. Sie

sind in die Stellung jener alten schwerschrötigen deutschen Meister eben nur getreten, weil diese gar zu tief herabgekommen und unfähig geworden waren, die Bedürfnisse der neueren Zeit und ihres Kunststyles zu erkennen; und es scheint, daß sie sich in dieser Stellung nur wie eine Übergangsperiode ausfüllend empfinden, während sie mit dem deutschen Kunstideale, dem wieder alles Edle doch einzig zustrebt, nichts Rechtes anzufangen wissen, weil es ihnen im tiefsten Grunde ihrer Natur fremd ist. So verfallen sie schwierigen Anforderungen der neueren Musik gegenüber auch nur auf Auskunftsmittel. Meyerbeer war z. B. sehr delikat; er bezahlte aus seiner Tasche einen neuen Flötisten, der ihm in Paris eine Stelle gut blasen sollte. Da er recht gut verstand, was auf einen glücklichen Vortrag ankommt, außerdem reich und unabhängig war, hätte er für das Berliner Orchester von außerordentlicher Verdienstlichkeit werden können, als ihn der König von Preußen als Generalmusikdirektor dazu berief. Hierzu war nun gleichzeitig aber auch Mendelssohn berufen, dem es doch wahrlich nicht an ungewöhnlichsten Kenntnissen und Begabungen fehlte. Gewiß stellten sich Beiden dieselben Hindernisse entgegen, welche eben alles Gute in diesem Bereiche bisher gehemmt haben: allein, diese eben sollten sie hinwegräumen, denn dazu waren sie, wie nie Andere wieder, in jeder Hinsicht ergiebig ausgerüstet. Warum verließ sie ihre Kraft? Es scheint: weil sie eben keine Kraft hatten. Sie ließen die Sache stecken: nun haben wir das „berühmte" Berliner Orchester vor uns, in welchem auch noch die letzte Spur selbst der Spontini'schen Präzisionstradition geschwunden ist. Und dieß waren Meyerbeer und Mendelssohn! Was werden nun anderswo ihre zierlichen Schattenbilder ausrichten?

Aus dem Uberblicke der Eigenschaften der übrig gebliebenen älteren, wie dieser neuesten Spezies von Kapellmeistern und Musikdirektoren erhellt es, daß von ihnen für die Neubildung der Orchester nicht viel zu erwarten stehen kann. Dagegen ist die Initiative zu einer guten Fortbildung derselben bisher immer nur noch von den Musikern selbst ausgegangen, was sich sehr erklärlich von der gesteigerten Ausbildung der technischen Virtuosität herschreibt. Der Nutzen, welchen die Virtuosen der verschiedenen Instrumente unseren Orchestern gebracht haben, ist ganz unläugbar; er würde vollständig gewesen sein, wenn die

Dirigenten Das gewesen wären, was sie, namentlich unter solchen Umständen, sein sollten. Dem zöpfischen Überreste unseres alten Kapellmeisterthumes, den stets um ihre Autorität verlegenen Heraufgeschobenen, oder durch Kammerfrauen empfohlenen Klavierlehrern u. s. w., wuchs der Virtuose natürlich sogleich über den Kopf; dieser spielte im Orchester dann etwa die Rolle der Prima Donna auf dem Theater. Der elegante Kapellmeister neuesten Schlages assoziirte sich dagegen mit dem Virtuosen, was in mancher Beziehung nicht unförderlich war, jedenfalls aber nur dann zu einem gemeinsamen Gedeihen des Ganzen geführt hätte, wenn eben das Herz und der Geist des wahren deutschen Musikwesens von diesen Herren gefaßt worden wäre.

Zu allernächst ist aber hervorzuheben, daß sie ihre Stellen, wie überhaupt das ganze Bestehen der Orchester dem Theater verdankten, und ihre allermeisten Beschäftigungen und Leistungen sich auf die Oper bezogen. Das Theater, die Oper hatten sie also zu verstehen, und demnach zu ihrer Musik noch etwas Anderes zu erlernen, nämlich ungefähr wie bei der Astronomie die Anwendung der Mathematik auf diese, so hier die Anwendung der Musik auf die dramatische Kunst. Hätten sie diese, namentlich den dramatischen Gesang und Ausdruck richtig verstanden, so wäre ihnen von diesem Verständnisse aus wieder ein Licht über den Vortrag des Orchesters, namentlich bei den Werken der neuen deutschen Instrumentalmusik, aufgegangen. Meine besten Anleitungen im Betreff des Tempo's und des Vortrages Beethoven'scher Musik entnahm ich einst dem seelenvoll sicher accentuirten Gesange der großen Schröder-Devrient; es war mir seither z. B. unmöglich, die ergreifende Kadenz der Hoboe im ersten Satze der C moll-Symphonie

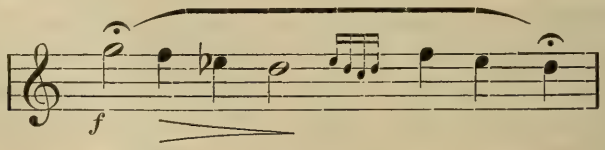

so verlegen herunterblasen zu lassen, wie ich dieß sonst noch nie anders gehört habe; ja, ich empfand nun, von dem mir aufgegangenen Vortrage dieser Kadenz aus zurückgehend, auch, welche

Bedeutung und welcher Ausdruck bereits an der entsprechenden Stelle dem als Fermate ausgehaltenen

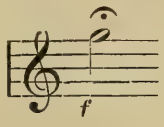

der ersten Violine zu geben sei, und aus dem rührend ergreifenden Eindrucke, den ich von diesen zwei so unscheinbar dünkenden Punkten her gewann, ging mir ein den ganzen Satz belebendes neues Verständniß auf. — Dieß hier nur beiläufig anführend, will ich zunächst bloß angedeutet haben, welche Wechselwirkung zur Vervollständigung der höheren musikalischen Bildung im Betreff des Vortrages dem Dirigenten geboten wäre, wenn er seine Stellung zum Theater, welchem er an und für sich Amt und Würde verdankt, richtig verstünde. Dagegen gilt ihm die Oper (wozu andererseits die elende Pflege dieses Kunstgenre's auf den deutschen Theatern ihm ein trauriges Recht giebt) als eine mit Seufzen zu beseitigende lästige Tagesarbeit, und er setzt seinen Ehrenpunkt dafür in den Konzertsaal, von wo er ausging und berufen wurde. Denn sobald, wie gesagt, eine Theaterintendanz einmal das Gelüste nach einem Musiker von Ruf als Kapellmeister anwandelt, so muß dieser von wo anders=her kommen, als eben vom Theater.

Um nun beurtheilen zu können, was ein solcher ehemaliger Konzert= und Singakademie=Dirigent im Theater zu leisten vermag, müssen wir ihn zunächst dort aufsuchen, wo er eigentlich zu Hause ist, und wo sich sein Ruf als „gediegener" deutscher Musiker begründet hat. Wir müssen ihn als Konzertdirigenten beobachten.

Von dem Orchestervortrag unserer klassischen Instrumentalmusik ist mir aus meiner frühesten Jugend ein auffallender Eindruck der Unbefriedigung verblieben, welchen ich, sobald ich noch in neuester Zeit einem solchen Vortrage beiwohnte, stets wiederum erhielt. Was mir am Klaviere, oder bei der Lesung der Partitur, im Ausdrucke so seelenvoll belebt erschienen, erkannte ich dann kaum wieder, wie es meistens ganz unbeachtet flüchtig an den

Zuhörern vorüberging. Namentlich war ich über die Mattigkeit der Mozart'schen Kantilene erstaunt, die ich mir zuvor so gefühlvoll belebt eingeprägt hatte. Die Gründe hiervon habe ich mir erst später klar gemacht, und sie näher eingehend in meinem „Bericht über eine in München zu errichtende deutsche Musikschule"*) besprochen, weshalb ich Denjenigen, der mir hier ernstlich folgen will, bitte, das hierauf Bezügliche dort nachzulesen. Gewiß liegen diese zuvörderst in dem gänzlichen Mangel eines wahrhaften deutschen Musikkonservatoriums im strengsten Sinne des Wortes, wonach in ihm die genaue Tradition des ächten, von den Meistern selbst ausgeübten Vortrages unserer klassischen Musik durch stete lebendige Fortführung aufbewahrt worden wäre, was natürlich wiederum voraussetzen lassen müßte, daß diese Meister dort selbst dazu gelangt wären, ihre Werke ganz nach ihrem Sinne aufzuführen. Diese Voraussetzung, wie das darauf sich gründende Ergebniß, hat sich leider der deutsche Kultursinn entgehen lassen, und wir sind nun auf die Einfälle jedes einzelnen Dirigenten dafür angewiesen, was dieser etwa von dem Tempo oder dem Vortrage eines klassischen Musikstückes halte, um uns über den Geist desselben zu orientiren.

In meiner Jugendzeit wurden in den berühmten Leipziger Gewandhaus-Konzerten diese Stücke einfach gar nicht dirigirt; sondern unter dem Vorspiele des damaligen Konzertmeisters Matthäi wurden sie, etwa wie die Ouvertüren und Entreakte im Schauspiele, abgespielt. Von störender Individualität des Dirigenten war hier somit gar nichts zu vermerken; außerdem wurden die, an sich keine großen technischen Schwierigkeiten darbietenden Hauptwerke unserer klassischen Instrumentalmusik alle Winter regelmäßig durchgespielt: sie gingen daher recht glatt und präzis; man sah, das Orchester, welches sie genau kannte, freute sich der alljährlichen Wiederbegrüßung der Lieblingswerke.

Nur mit Beethoven's neunter Symphonie wollte es durchaus nicht gehen; dennoch gehörte es zum Ehrenpunkte, auch diese jedes Jahr mit aufzuführen. — Ich hatte mir die Partitur dieser Symphonie selbst kopirt, und ein Klavierarrangement zu zwei Händen davon ausgearbeitet. Wie erstaunt war ich, von der Aufführung derselben im Gewandhause nur die aller-

*) In diesem achten Bande voranstehend mitgetheilt.

konfuseſten Eindrücke zu erhalten, ja durch dieſe endlich mich ſo ſehr entmuthigt zu fühlen, daß ich mich vom Studium Beethoven's über welchen ich hierdurch völlig in Zweifel gerathen war, für einige Zeit gänzlich abwendete. Sehr belehrend war es nun aber für mich, daß auch mein ſpäteres wahres Gefallen an den Mozart'ſchen Inſtrumentalwerken erſt dann angeregt wurde, als ich ſelbſt Gelegenheit fand, ſie zu dirigiren, und hierbei mir es erlaubte, meinem Gefühle für den belebten Vortrag der Mozart'ſchen Kantilene zu folgen. Von der allergründlichſten Belehrung jedoch ward es für mich, endlich von dem ſogenannten Konſervatoir-Orcheſter in Paris im Jahre 1839 die zuletzt mir ſo bedenklich gewordene „neunte Symphonie" geſpielt zu hören. Hier fiel es mir denn wie Schuppen von den Augen, was auf den Vortrag ankäme, und ſogleich verſtand ich, was hier das Geheimniß der glücklichen Löſung der Aufgabe ausmachte. Das Orcheſter hatte eben gelernt, in jedem Takte die Beethoven'ſche Melodie zu erkennen, welche offenbar unſeren braven Leipziger Muſikern damals gänzlich entgangen war; und dieſe Melodie ſang das Orcheſter.

Dieß war das Geheimniß. Und hierzu war man keineswegs durch einen Dirigenten von beſonderer Genialität angeleitet worden; Habeneck, welcher ſich das große Verdienſt dieſer Aufführung erwarb, hatte, nachdem er während eines ganzen Winters dieſe Symphonie probiren gelaſſen, eben nur den Eindruck der Unverſtändlichkeit und Unwirkſamkeit dieſer Muſik empfunden, von welchem Eindrucke ſchwer zu ſagen iſt, ob ihn ebenfalls zu empfinden deutſche Dirigenten ſich bequemt hätten. Dieſer beſtimmte Jenen aber, die Symphonie ein zweites und drittes Jahr hindurch zu ſtudiren, und demnach nicht eher zu weichen, als bis das neue Beethoven'ſche Melos jedem Muſiker aufgegangen, und, da dieſe eben Muſiker vom rechten Gefühle für den melodiſchen Vortrag waren, von jedem auch richtig wiedergegeben wurde. Allerdings war Habeneck aber auch ein Muſikdirektor vom alten Schrot: er war der Meiſter, und Alles gehorchte ihm.

Die Schönheit dieſes Vortrages der neunten Symphonie bleibt mir noch ganz unbeſchreiblich. Um jedoch einen Begriff davon zu geben, wähle ich mir eine Stelle aus, an welcher ich, wie an jeder anderen es mir nicht minder geläufig ſein würde, zugleich die Schwierigkeit im Vortrage Beethoven's, wie die ge-

ringen Erfolge der deutschen Orchester in der Lösung derselben nachweisen will. — Nie habe ich, selbst durch die vorzüglichsten Orchester, es später ermöglichen können, die Stelle des ersten Satzes:

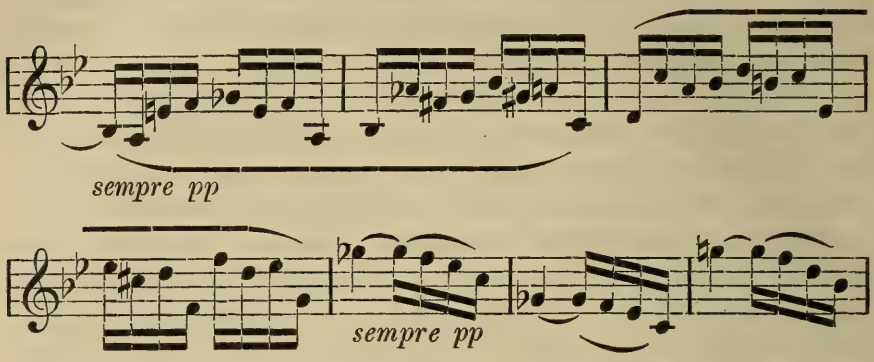

so vollendet gleichmäßig ausgeführt zu erhalten, wie ich dieß damals (vor dreißig Jahren) von den Musikern des Pariser Konservatoir-Orchesters hörte. An dieser einen Stelle ist es mir, bei oft in meinem späteren Leben erneueter Erinnerung, recht klar geworden, worauf es beim Orchestervortrag ankommt, weil sie die Bewegung und den gehaltenen Ton, zugleich mit dem Gesetze der Dynamik in sich schließt. Daß die Pariser diese Stelle genau so ausführen konnten, wie sie vorgeschrieben steht, darin bestand nämlich ihre Meisterschaft. Weder in Dresden, noch in London, an welchen beiden Orten ich später diese Symphonie aufführte, konnte ich dazu gelangen, sowohl den Bogenwechsel wie den Saitenwechsel der Streichinstrumentisten bei der aufsteigend sich wiederholenden Figur völlig unmerklich zu machen, noch weniger aber die unwillkürliche Accentuation beim Aufsteigen dieser Passage zu unterdrücken, weil dem gewöhnlichen Musiker es immer nahe liegt, beim Aufwärtssteigen stärker, wie im Gegensatz beim Abwärtsgehen schwächer zu werden. Mit dem vierten Takte der aufgezeichneten Stelle waren wir immer in ein Crescendo gerathen, wodurch dem nun mit dem fünften Takte eintretenden gehaltenen Ges unwillkürlich, ja nothwendig, ein bereits heftiger Accent zugeführt wurde, welcher hier der so eigenthümlichen tonischen Bedeutung dieser Note höchst nachtheilig ward. Welchen Ausdruck diese Stelle in dieser

gemeinhin musizirenden Weise, gegen den durch ausdrückliche Vorschrift deutlich genug angezeigten Willen des Meisters vorgetragen erhält, ist dem Grobfühligen schwer zur abweisenden Erkenntniß zu bringen: gewiß ist Unbefriedigung, Unruhe, Verlangen auch dann in ihr ausgedrückt; aber welcher Art diese beschaffen seien, das erfahren wir eben erst, wenn wir diese Stelle so ausgeführt hören, wie der Meister es sich dachte, und wie ich bisher einzig von jenen Pariser Musikern im Jahre 1839 es verwirklicht hörte. Hiervon entsinne ich mich, daß der Eindruck der dynamischen Monotonie (man verzeihe mir diesen scheinbar unsinnigen Ausdruck für ein sehr schwer zu bezeichnendes Phänomen!) bei der ungemeinen, ja exzentrisch mannigfaltigen Intervall-Bewegung der aufsteigenden Figur, mit ihrer Ausmündung auf die unendlich zart gesungene längere Note Ges, welcher dann das G ebenso zart gesungen antwortete, wie durch Zauber mich in die unvergleichlichen Mysterien des Geistes einweihte, welcher nun unmittelbar offen und klar verständlich zu mir sprach.

Diese erhabene Offenbarung aber hier des Weiteren unberührt lassend, frage ich nur, meine sonstigen praktischen Erfahrungen durchlaufend: auf welchem Wege ward es jenen Pariser Musikern möglich, so unfehlbar zu der Lösung dieser schwierigen Aufgabe zu gelangen? Ersichtlich zunächst nur durch den gewissenhaftesten Fleiß, wie er bloß solchen Musikern zu eigen ist, welche sich nicht damit begnügen, sich gegenseitig Komplimente zu machen, sich nicht einbilden, daß sie Alles von selbst verstünden, sondern dem zunächst Unverstandenen gegenüber sich scheu und besorgt fühlen, und dem Schwierigen von der Seite beizukommen suchen, auf welcher sie zu Hause sind, nämlich von der Seite der Technik. Der französische Musiker ist von der italienischen Schule, welcher er zunächst wesentlich angehört, insoweit vortrefflich beeinflußt, als die Musik für ihn nur durch den Gesang faßlich ist: ein Instrument gut spielen, heißt für ihn, auf demselben gut singen können. Und (wie ich dieses gleich voranstellte) jenes herrliche Orchester sang eben diese Symphonie. Um sie richtig „singen" zu können, mußte aber auch überall das rechte Zeitmaaß gefunden worden sein: und das war das Zweite, was sich mir bei dieser Gelegenheit einprägte. Der alte Habeneck hatte hierfür gewiß keine abstrakt-ästhetische Inspiration, er war ohne alle „Genialität": aber er fand das richtige

Tempo, indem er durch anhaltenden Fleiß sein Orchester darauf hinleitete, das Melos der Symphonie zu erfassen.

Nur die richtige Erfassung des Melos' giebt aber auch das richtige Zeitmaaß an: beide sind unzertrennlich; eines bedingt das andere. Und wenn ich hiermit mich nicht scheue, mein Urtheil über die allermeisten Aufführungen der klassischen Instrumentalwerke bei uns dahin auszusprechen, daß ich sie in einem bedenklichen Grade für ungenügend halte, so gedenke ich dieß durch den Hinweis darauf zu erhärten, daß unsere Dirigenten vom richtigen Tempo aus dem Grunde nichts wissen, weil sie nichts vom Gesange verstehen. Mir ist noch kein deutscher Kapellmeister oder sonstiger Musikdirigent vorgekommen, der, sei es mit guter oder schechter Stimme, eine Melodie wirklich hätte singen können; wogegen die Musik für sie ein sonderlich abstraktes Ding, etwas zwischen Grammatik, Arithmetik und Gymnastik Schwebendes ist, von welchem sehr wohl zu begreifen ist, daß der darin Unterrichtete zu einem rechten Lehrer an einem Konservatorium oder einer musikalischen Turnanstalt taugt, dagegen nicht verstanden werden kann, wie dieser einer musikalischen Aufführung Leben und Seele zu verleihen vermöchte.

Hierüber erlaube ich mir denn mit dem Folgenden weitere Mittheilungen des von mir Erfahrenen zu machen.

Will man Alles zusammenfassen, worauf es für die richtige Aufführung eines Tonstückes von Seiten des Dirigenten ankommt, so ist dieß darin enthalten, daß er immer das richtige Tempo angebe; denn die Wahl und Bestimmung desselben läßt uns sofort erkennen, ob der Dirigent das Tonstück verstanden hat oder nicht. Das richtige Tempo giebt guten Musikern bei genauerem Bekanntwerden mit dem Tonstück es fast von selbst auch an die Hand, den richtigen Vortrag dafür zu finden, denn jenes schließt bereits die Erkenntniß dieses letzteren von Seiten des Dirigenten in sich ein. Wie wenig leicht es aber ist, das richtige Tempo zu bestimmen, erhellt eben hieraus, daß nur aus der Erkenntniß des richtigen Vortrages in jeder Beziehung auch das richtige Zeitmaaß gefunden werden kann.

Hierin fühlten die alten Musiker so richtig, daß sie, wie Haydn und Mozart, für die Tempobezeichnung meist sehr allgemeinhin verfuhren: „Andante“ zwischen „Allegro“ und „Adagio“, erschöpft mit der einfachsten Steigerung der Grade fast Alles ihnen hierfür nöthig dünkende. Bei S. Bach finden wir endlich das Tempo allermeistens geradesweges gar nicht bezeichnet, was im ächt musikalischen Sinne das Allerrichtigste ist. Dieser nämlich sagte sich etwa: wer mein Thema, meine Figuration nicht versteht, deren Charakter und Ausdruck nicht herausfühlt, was soll dem noch solch' eine italienische Tempobezeichnung sagen? — Um aus meiner allereigensten Erfahrung zu sprechen, führe ich an, daß ich meine auf den Theatern gegebenen früheren Opern mit recht beredter Tempo-Angabe ausstattete, und diese noch durch den Metronomen (wie ich vermeinte) unfehlbar genau fixirte. Woher ich nun von einem albernen Tempo in einer Aufführung, z. B. meines „Tannhäuser“, hörte, vertheidigte man sich gegen meine Rekriminationen jedesmal damit, auf das Gewissenhafteste meiner Metronom-Angabe gefolgt zu sein. Ich ersah hieraus, wie unsicher es mit der Mathematik in der Musik stehen müsse, und ließ fortan nicht nur den Metronomen aus, sondern begnügte mich auch für Angebung der Hauptzeitmaaße mit sehr allgemeinen Bezeichnungen, meine Sorgfalt einzig den Modifikationen dieser Zeitmaaße zuwendend, da von diesen unsere Dirigenten so gut wie gar nichts wissen. Diese Allgemeinheit der Bezeichnung hat nun, wie ich erfahren habe, die Dirigenten neuerdings wieder verdrossen und konfus gemacht, besonders da sie deutsch ausgeführt sind, und nun die Herren, an die alten italienischen Schablonen gewöhnt, darüber irre werden, was ich z. B. unter „Mäßig“ verstehe. Diese Beschwerde kam mir neuerdings aus der Sphäre eines Kapellmeisters zu, welchem ich kürzlich es zu verdanken hatte, daß die Musik meines „Rheingold“, die zuvor unter einem von mir angeleiteten Dirigenten bei den Proben zwei und eine halbe Stunde ausfüllte, in den Aufführungen, laut Bericht der Augsburger „Allgemeinen Zeitung“, sich auf drei Stunden ausdehnte. Aehnlich meldete man mir einst zur Charakterisirung einer Aufführung meines „Tannhäuser“, daß die Ouverture, welche unter meiner Leitung in Dresden zwölf Minuten gedauert hatte, hier zwanzig Minuten währte. Hier ist allerdings von den eigent-

lichen Stümpern die Rede, welche namentlich vor dem Alla-breve-Takte eine ungemeine Scheu haben, und dafür stets sich an vier korrekte Normal-Viertelschläge per Takt halten, um an ihnen immer das Bewußtsein sich wach zu erhalten, daß sie wirklich dirigiren und für Etwas da sind. Wie diese Vierfüßler aus der Dorfkirche sich namentlich auch in unsere Operntheater verlaufen haben, mag Gott wissen.

Das „Schleppen" ist dagegen nicht die Eigenschaft der eigentlichen eleganten Dirigenten der neueren Zeit, welche im Gegentheil eine fatale Vorliebe für das Herunter- oder Vorüberjagen haben. Hiermit hat es eine ganz besondere Bewandniß, welche das neueste, so allgemein beliebt gewordene, Musikwesen an sich fast erschöpfend zu charakterisiren geeignet wäre, weßhalb ich denn auch hier etwas näher gerade auf dieses Merkmal desselben eingehen will.

Robert Schumann klagte mir einmal in Dresden, daß in den Leipziger Konzerten Mendelssohn ihm allen Genuß an der neunten Symphonie, durch das zu schnelle Tempo namentlich des ersten Satzes derselben, verdorben habe. Ich selbst habe Mendelssohn nur einmal in einer Berliner Konzertprobe eine Beethoven'sche Symphonie aufführen gehört: es war dieß die achte Symphonie (F dur). Ich bemerkte, daß er — fast wie nach Laune — hie und da ein Detail herausgriff, und am deutlichen Vortrage desselben mit einer gewissen Obstination arbeitete, was diesem einen Detail so vortrefflich zu Statten kam, daß ich nur nicht recht begriff, warum er dieselbe Aufmerksamkeit nicht auch anderen Nüancen zuwendete: im Übrigen floß diese so unvergleichlich heitere Symphonie außerordentlich glatt und unterhaltend dahin. Persönlich äußerte er mir einige Male im Betreff des Dirigirens, daß das zu langsame Tempo am meisten schade, und er dagegen immer empfehle, etwas lieber zu schnell zu nehmen; ein wahrhaft guter Vortrag sei doch zu jeder Zeit etwas Seltenes; man könne aber darüber täuschen, wenn man nur mache, daß nicht viel davon bemerkt werde, und dieß geschehe am besten dadurch, daß man sich nicht lange dabei aufhalte, sondern rasch darüber hinwegginge. Die eigentlichen Schüler Mendelssohn's müssen von dem Meister hierüber noch Mehreres und Genaueres vernommen haben; denn eine zufällig eben nur gegen mich geäußerte Ansicht kann es nicht gewesen sein, da ich des Weiteren

Gelegenheit hatte, die Folgen, wie endlich auch die Gründe jener Maxime kennen zu lernen.

Eine lebendige Erfahrung von den ersteren machte ich an dem Orchester der philharmonischen Gesellschaft in London; dieses hatte Mendelssohn längere Zeit hindurch dirigirt, und ausgesprochener Maaßen hielt man hier die Tradition der Mendelssohn'schen Vortragsweise fest, welche sich andererseits so gut den Gewöhnungen und Eigenheiten der Konzerte dieser Gesellschaft anbequemte, daß die Vermuthung, die Mendelssohn'sche Vortragsweise sei dem Meister durch diese eingegeben worden, ziemlich einleuchtend dünken muß. Da in diesen Konzerten ungemein viel Instrumentalmusik verbraucht, für jede Aufführung aber nur eine Repetitionsprobe verwendet wird, war ich selbst genöthigt, öfter das Orchester eben nur seiner Tradition folgen zu lassen, und lernte hierbei eine Vortragsweise kennen, die mich allerdings sehr lebhaft an Mendelssohn's gegen mich gethane Äußerungen hierüber gemahnte. Das floß denn wie das Wasser aus einem Stadtbrunnen; an ein Aufhalten war gar nicht zu denken, und jedes Allegro endete als unläugbares Presto. Die Mühe, hiergegen einzuschreiten, war peinlich genug; denn erst beim richtigen und wohlmodifizirten Tempo deckten sich nun die unter dem allgemeinen Wasserfluß verborgenen anderweitigen Schäden des Vortrages auf. Das Orchester spielte nämlich nie anders als „mezzoforte"; es kam zu keinem wirklichen forte, wie zu keinem wirklichen piano. So weit dieß nun möglich war, ließ ich es mir in den bedeutenden Fällen endlich wohl angelegen sein, auf den mir richtig dünkenden Vortrag, somit auch auf das entsprechende Tempo zu halten. Die tüchtigen Musiker hatten nichts dagegen, und freuten sich selbst aufrichtig darüber; auch dem Publikum schien es offenbar recht zu sein: nur die Rezensenten waren wüthend darüber, und schüchterten die Vorsteher der Gesellschaft dermaaßen ein, daß ich von diesen wirklich einmal darum angegangen wurde, den zweiten Satz der Es dur-Symphonie von Mozart doch ja wieder so ruschlich herunterspielen zu lassen, wie man es nun einmal gewohnt sei, und wie denn doch Mendelssohn selbst auch es habe thun lassen.

Ganz wörtlich präzisirte sich aber endlich die fatale Maxime in der an mich gerichteten Bitte eines sehr gemüthlichen älteren

Kontrapunktisten, Herrn Potter (wenn ich mich nicht irre), dessen Symphonie ich aufzuführen hatte, und welcher mich herzlich anging, das Andante derselben doch ja nur recht schnell zu nehmen, weil er große Angst habe, es möchte langweilen. Ich bewies diesem nun, daß sein Andante, es möge so kurz dauern, wie es wolle, jedenfalls langweilen müßte, wenn es ausdruckslos und matt heruntergespielt würde, wogegen es zu fesseln vermöge, wenn das recht hübsche naive Thema etwa so, wie ich es ihm nun vorsang, auch vom Orchester vorgetragen würde, denn so habe er es jedenfalls doch wohl auch gemeint. Herr Potter war auffällig gerührt, gab mir recht, und entschuldigte sich nur eben damit, daß er diese Art von Orchestervortrag gar nicht mehr in Rechnung zu ziehen gewohnt sei. Am Abend drückte er mir, gerade nach diesem Andante, freudigst die Hand. —

Wie gering der Sinn unserer modernen Musiker für das von mir hier gemeinte richtige Erfassen des Zeitmaaßes und Vortrages ist, hat mich wahrhaft in Erstaunen gesetzt, und leider machte ich die Erfahrungen davon gerade eben bei den eigentlichen Koryphäen unseres heutigen Musikwesens. So war es mir unmöglich, Mendelssohn mein Gefühl von dem allgemein so widerwärtig verwahrlosten Zeitmaaße des dritten Satzes der F dur-Symphonie Beethoven's (Nr. 8) beizubringen. Dieß ist denn auch einer von den Fällen, welche ich des Beispieles wegen aus vielen anderen herausgreife, um an ihm eine Seite unseres musikalischen Kunstsinnes zu beleuchten, über deren erschreckliche Bedenklichkeit wir uns aufzuklären wohl für gut befinden sollten.

Wir wissen, wie Haydn durch die Verwendung der Form des Menuetts zu einem erfrischenden Überleitungssatze vom Adagio zum Schluß-Allegro seiner Symphonien, namentlich in seinen letzten Hauptwerken dieser Gattung, dahin gelangte, das Zeitmaaß desselben, dem eigentlichen Charakter des Menuetts entgegen, merklich zu beschleunigen; offenbar nahm er sogar, besonders für das Trio, selbst den „Ländler" seiner Zeit in diesen Satz auf, so daß die Bezeichnung „Menuetto", namentlich im Betreff des Zeitmaaßes, nicht mehr gut sich eignete, und nur ein seiner Herkunft wegen beibehaltener Titel wurde. Dem ungeachtet glaube ich, daß schon der Haydn'sche Menuett gewöhnlich zu schnell genommen wird, ganz gewiß aber der in Mozart's

Symphonien, wie man sehr deutlich empfinden muß, wenn z. B. der Menuett der G moll-Symphonie, namentlich aber der der C dur-Symphonie dieses Meisters in einem gehalteneren Zeitmaaß gespielt wird, wo dann besonders dieses letztere, gewöhnlich fast im Presto heruntergejagte, einen ganz anderen, sowohl anmuthigen, als festlich kräftigen Ausdruck erhält, wogegen sonst das Trio, mit dem sinnig gehaltenen 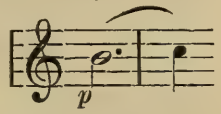

zu einer nichtssagenden Nuschelei wird.

Nun hatte aber Beethoven, wie dieß sonst auch bei ihm vorkommt, für seine F dur-Symphonie einen wirklichen ächten Menuett im Sinne; diesen stellt er, als gewissermaßen ergänzenden Gegensatz zu einem vorangehenden Allegretto scherzando, zwischen zwei größeren Allegro-Hauptsätzen auf, und damit gar kein Zweifel über seine Absicht im Betreff des Zeitmaaßes aufkommen könne, bezeichnet er ihn nicht mit: Menuetto, sondern mit: Tempo di Menuetto. Diese neue und ungewohnte Charakteristik der beiden Mittelsätze einer Symphonie wurde nun fast gänzlich übersehen: das Allegretto scherzando mußte das gewöhnliche Andante, das Tempo di Menuetto das ebenso gewohnte „Scherzo" vorstellen, und da es nun mit beiden in dieser Auffassung nicht recht fördern wollte, kam die ganze wunderbare Symphonie, mit deren Mittelsätzen man zu keinem der gewohnten Effekte gelangte, bei unseren Musikern in das Ansehen einer gewissen Art von beiläufigen Nebenwerken der Beethoven'schen Muse, welche es sich nach der Anstrengung mit der A dur-Symphonie einmal etwas leicht habe machen wollen. So wird denn, nach dem stets etwas verschleppten Allegretto scherzando, das Tempo di Menuetto mit nie wankender Entschiedenheit überall als erfrischender Ländler zum Besten gegeben, von dem man nie weiß, was man gehört hat, wenn er vorüber ist. Gewöhnlich aber ist man froh, wenn die Marter des Trio vorübergegangen. Dieses reizvollste aller Idylle wird nämlich bei dem gemeinen schnellen Tempo durch die Triolen-Passagen des Violoncells zu einer wahren Monstruosität: diese Begleitung gilt so als eines der Allerschwierigsten für Violoncellisten, welche sich mit dem hastigen Staccato herüber und hinüber abmühen, ohne etwas Anderes als ein höchst peinliches

Gekratze zum Besten geben zu können. Auch diese Schwierigkeit löst sich natürlich ganz von selbst, sobald das richtige, dem zarten Gesange der Hörner und der Klarinette entsprechende Tempo genommen wird, welche so wiederum auch ihrerseits über alle die Schwierigkeiten hinweg kommen, denen namentlich die Klarinette in so peinlicher Weise ausgesetzt ist, daß selbst der beste Künstler auf diesem Instrumente stets vor einem sogenannten „Kicks" besorgt sein muß. Ich entsinne mich eines wahren Aufathmens bei allen Musikern, als ich sie dieses Stück in dem richtigen mäßigen Tempo spielen ließ, wobei nun auch das humoristische sforzando der Bässe und Fagotte

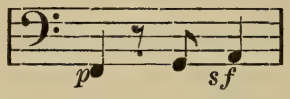

sofort seine verständliche Wirkung machte, die kurzen crescendi deutlich wurden, der zarte Ausgang im *pp* zur Wirkung kam, und namentlich auch der Haupttheil des Satzes zum rechten Ausdrucke seiner gemächlichen Gravität gelangte.

Nun wohnte ich einmal mit Mendelssohn einer vom verstorbenen Kapellmeister Reissiger in Dresden dirigirten Aufführung dieser Symphonie bei, und unterhielt mich mit ihm über das soeben von mir besprochene Dilemma, über dessen richtige Lösung, wie ich ihm mittheilte, ich zuvor mit meinem damaligen Kollegen mich verständigt zu haben — — glaubte, denn dieser hatte mir versprochen, das bewußte Tempo langsamer als sonst üblich zu nehmen. Mendelssohn gab mir vollständig Recht. Wir hörten zu. Der dritte Satz begann, und ich erschrak darüber, genau das alte Ländler-Tempo wieder vernehmen zu müssen; ehe ich aber meinen Unwillen hierüber äußern konnte, lächelte Mendelssohn, wohlgefällig den Kopf wiegend, mir zu: „So ist's ja gut! Bravo!" So fiel ich denn vom Schreck in das Erstaunen. War nämlich Reissiger, wie es mir bald einleuchten mußte, wegen seines Rückfalles in das alte Tempo, aus Gründen, die mich nun zu weiteren Erörterungen führen werden, nicht streng zu verklagen, so erweckte dagegen Mendelssohn's Unempfindlichkeit im Betreff dieses sonderbaren künstlerischen Vorganges in mir sehr natürlich den Zweifel, ob hier

überhaupt etwas Unterscheidbares sich ihm darstellte. Ich glaubte in einen wahren Abgrund von Oberflächlichkeit, in eine vollständige Leere zu blicken.

Ganz dasselbe, wie mit Reissiger, begegnete mir im Betreff des gleichen dritten Satzes der achten Symphonie bald hierauf mit einem anderen namhaften Dirigenten, einem der Nachfolger Mendelssohn's in der Direktion der Leipziger Konzerte. Auch dieser hatte meinen Ansichten über dieses Tempo di Menuetto beigepflichtet, und für ein von ihm geleitetes Konzert, zu welchem er mich einlud, mir das richtige langsame Zeitmaaß dieses Satzes zu nehmen zugesagt. Wunderlich lautete seine Entschuldigung dafür, daß auch er sein Versprechen nicht gehalten: lachend gestand er mir nämlich, daß er, durch die Besorgung von allerlei Direktions-Angelegenheiten zerstreut, erst nach dem Beginne des Stückes sich der mir gemachten Zusage wieder erinnert habe; nun habe er aber natürlich das einmal wieder angegebene altgewöhnte Zeitmaaß nicht plötzlich ändern können, und so sei es denn für dießmal nothgedrungen nochmals beim Alten verblieben. So peinlich mich diese Erklärung berührte, war ich dießmal doch zufrieden damit, wenigstens Jemand gefunden zu haben, welcher den von mir verstandenen Unterschied bestätigt ließ, und nicht vermeinte, mit diesem oder jenem Tempo komme es auf das Gleiche heraus. Ich glaube aber nicht einmal, daß ich in diesem letzteren Falle den betroffenen Dirigenten der eigentlichen Leichtfertigkeit und Gedankenlosigkeit, wie er sich selbst der „Vergeßlichkeit" beschuldigte, zeihen konnte, sondern daß der Grund, weshalb er das Tempo nicht langsamer nahm, ihm selbst unbewußt, ein sehr richtiger war. So auf das Geradewohl von der Probe zur Aufführung ein derartiges Zeitmaaß empfindlich zu verändern, hätte gewiß vom bedenklichsten Leichtsinn gezeugt, vor dessen sehr üblen Folgen den Dirigenten dießmal seine glückliche „Vergeßlichkeit" bewahrte. Bei seinem, unter der Anleitung des schnelleren Vortrages nun einmal gewöhnten Vortrage dieses Stückes, wäre das Orchester aus aller Fassung gerathen, wenn ihm plötzlich das gemäßigtere Zeitmaaß auferlegt worden wäre, für welches natürlicher Weise auch ein ganz anderer Vortrag gefunden werden mußte.

Hier liegt eben der entscheidend wichtige Punkt, auf dessen sehr deutliches Erfassen es abgesehen sein müßte, wenn es über den oft so sehr vernachlässigten und durch üble Gewöhnungen verdorbenen Vortrag unserer klassischen Musikwerke zu einer ersprießlichen Verständigung kommen sollte. Die üble Gewöhnung hat nämlich ein scheinbares Recht, auf ihren Annahmen über das Tempo zu bestehen, weil sich eine gewisse Übereinstimmung des Vortrages mit diesem gebildet hat, welche einerseits den Befangenen das wahre Übel verdeckt, andererseits aber zunächst eine offenbare Verschlimmerung dadurch gewahren läßt, daß der im Übrigen gewöhnte Vortrag bei nur einseitiger Veränderung des Zeitmaaßes sich meistens ganz unerträglich ausnimmt.

Und dieß an einem allereinfachsten Beispiele klar zu machen, wähle ich den Anfang der C moll-Symphonie:

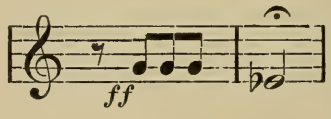

Über die Fermate des zweiten Taktes gehen unsere Dirigenten nach einem kleinen Verweilen hinweg und benutzen dieses Verweilen fast nur, um die Aufmerksamkeit der Musiker auf ein präzises Erfassen der Figur des dritten Taktes zu konzentriren. Die Note Es wird gewöhnlich nicht länger ausgehalten als bei einem achtlosen Bogenstriche der Saiteninstrumente ein Forte andauert. Nun setzen wir den Fall, die Stimme Beethoven's habe aus dem Grabe einem Dirigenten zugerufen: „Halte du meine Fermate lange und furchtbar! Ich schrieb keine Fermaten zum Spaß oder aus Verlegenheit, etwa um mich auf das Weitere zu besinnen; sondern, was in meinem Adagio der ganz uud voll aufzusaugende Ton für den Ausdruck der schwelgenden Empfindung ist, dasselbe werfe ich, wenn ich es brauche, in das heftig und schnell figurirte Allegro als wonnig oder schrecklich anhaltenden Krampf. Dann soll das Leben des Tones bis auf seinen letzten Blutstropfen aufgesogen werden; dann halte ich die Wellen meines Meeres an, und lasse in seinen Abgrund blicken; oder hemme den Zug der Wolken, zertheile die wirren Nebelstreifen, und lasse einmal in den reinen blauen Äther, in das strahlende Auge der Sonne sehen. Hierfür setze ich Fermaten,

d. h. plötzlich eintretende, lang auszuhaltende Noten in meine Allegro's. Und nun beachte du, welche ganz bestimmte thematische Absicht ich mit diesem ausgehaltenen Es nach drei stürmisch kurzen Noten hatte, und was ich mit allen den im Folgenden gleich auszuhaltenden Noten gesagt haben will." — Wenn nun dieser Dirigent, in Folge dieser Mahnung, von einem Orchester auf einmal verlangte, daß jener Takt mit der Fermate so bedeutend, — folglich auch so lang ausgehalten würde, als es ihm im Sinne Beethoven's nöthig dünkt, welchen Erfolg würde er zunächst haben? Einen gar kläglichen. Nachdem die erste Kraft des Bogens der Saiteninstrumente verpraßt ist, würde, bei der Nöthigung zum längeren Aushalten, der Ton immer dünner werden und in ein verlegenes Piano ausgehen, denn — und hier berühre ich sogleich einen der üblen Erfolge unserer heutigen Dirigentengewöhnungen —: nichts ist unseren Orchestern fremder geworden, als das gleichmäßig starke Aushalten eines Tones. Ich fordere alle Dirigenten auf, von einem Instrumente des Orchesters, welches es sei, ein gleichmäßig voll ausgehaltenes Forte zu verlangen, um ihnen zur Erfahrung zu bringen, welches Staunen der Ungewohntheit diese Forderung erweckt, und nach welchen hartnäckigen Übungen erst der richtige Erfolg herbeizuführen sein wird.

Doch ist dieser gleichmäßig stark ausgehaltene Ton die Basis aller Dynamik, wie im Gesang, so im Orchester: erst von ihm aus ist zu allen den Modifikationen zu gelangen, deren Mannigfaltigkeit zunächst den Charakter des Vortrages überhaupt bestimmt. Ohne diese Grundlage giebt ein Orchester viel Geräusch, aber keine Kraft; und hierin liegt ein erstes Merkmal der Schwäche unserer meisten Orchesterleistungen. Da hiervon unsere heutigen Dirigenten so gut wie gar nichts mehr wissen, geben sie dagegen sehr viel auf die Wirkungen eines überleisen Piano. Dieses ist nun recht mühelos von den Saiteninstrumenten zu erlangen, sehr schwer dagegen von Blasinstrumenten, namentlich von den Holzrohrbläsern. Von diesen, vorzüglich von den Flötisten, welche ihre früher so sanften Instrumente zu wahren Gewaltsröhren umgewandelt haben, ist ein zart gehaltenes Piano fast kaum mehr zu erzielen, — außer etwa von französischen Hoboebläsern, weil diese nie über den Pastoralcharakter ihres Instrumentes hinauskommen, oder von Klarinettisten, sobald man von

diesen den Echo-Effekt verlangt. Dieser Übelstand, welchem wir in den Vorträgen unserer besten Orchester begegnen, giebt uns die Frage ein, warum, wenn die Bläser denn durchaus nicht zu einem gleichen Piano-Vortrag zu vermögen sind, dann nicht wenigstens das oft geradezu lächerlich hiergegen kontrastirende überleise Spiel der Saiteninstrumente, um ein ausgleichendes Verhältniß herzustellen, zu etwas größerer Fülle angehalten wird? Offenbar entgeht aber dieses Misverhältniß unseren Dirigenten gänzlich. Das Fehlerhafte hiervon liegt zum großen Theile in dem Charakter des Piano's der Streichinstrumente anderweits selbst begründet: den wie wir kein rechtes Forte haben, fehlt uns auch das rechte Piano; beiden mangelt die Fülle des Tones, und hierfür hätten eben unsere Streichinstrumentisten wiederum etwas von unsern Bläsern zu erlernen, da jenen es allerdings sehr leicht fällt, den Bogen recht locker über die Saiten zu führen, um sie eben nur zu einem flüsternden Schwirren zu bringen, wogegen es großer künstlerischer Bewältigung des Athems bedarf, um auf einem Blasinstrumente bei mäßigster Ausströmung desselben immer noch den Ton kenntlich und rein zu produziren. Von ausgezeichneten Bläsern müßten daher die Geiger das wirklich tonerfüllte Piano lernen, sobald jene ihrerseits es sich angelegen sein ließen, dasselbe sich von vorzüglichen Sängern anzueignen.

Der hier gemeinte leise, und jener zuvor bezeichnete stark ausgehaltene Ton, sind nun die beiden Pole aller Dynamik des Orchesters, zwischen denen sich der Vortrag zu bewegen hat. Wie steht es nun um diesen Vortrag, wenn weder der eine noch der andere richtig gepflegt wird? Welcher Art können die Modifikationen dieses Vortrages sein, wenn die beiden äußersten Kennzeichen der dynamischen Bethätigung undeutlich sind? Zweifelsohne so sehr mangelhaft, daß die von mir besprochene Mendelssohn'sche Maxime des flotten Darüberhinweggehens zu einem recht glücklichen Auskunftsmittels wird, weshalb dieses auch von unseren Dirigenten zu einem wirklichen Dogma erhoben worden ist. Und dieses Dogma ist es eben, welches heute die ganze Kirche unserer Dirigenten mit ihrem Anhange einnimmt, so daß die Versuche, unsere klassische Musik richtig vorzutragen, von ihnen geradezu als ketzerisch verschrieen werden. —

Ich komme, um mich zunächst an diese Dirigenten zu halten,

für jetzt immer wieder auf das Tempo zurück, weil, wie ich zuvor sagte, hier der Punkt sich findet, wo der Dirigent sich als den rechten oder den unrechten zu erkennen zu geben hat.

Offenbar kann das richtige Zeitmaaß nur nach dem Charakter des besonderen Vortrages eines Musikstückes bestimmt werden; um jenes zu bestimmen, müssen wir über diesen einig sein: die Erfordernisse des Vortrages, ob er vorwiegend dem gehaltenen Tone (dem Gesange), oder der rhythmischen Bewegung (der Figuration) sich zuneigt, diese haben den Dirigenten dafür zu bestimmen, welche Eigenthümlichkeiten des Tempo's er vorwiegend zur Geltung zu bringen hat.

Hier steht nun das Adagio dem Allegro gegenüber, wie der gehaltene Ton der figurirten Bewegung. Dem tempo adagio giebt der gehaltene Ton das Gesetz; hier zerfließt der Rhythmus in das sich selbst angehörende, sich allein genügende reine Tonleben. In einem gewissen zarten Sinne kann man vom reinen Adagio sagen, daß es nicht langsam genug genommen werden kann: hier muß ein schwelgerisches Vertrauen in die überzeugende Sicherheit der reinen Tonsprache herrschen: hier wird der languor der Empfindung zum Entzücken; was im Allegro der Wechsel der Figuration ausdrückte, sagt sich hier durch die unendliche Mannigfaltigkeit des flektirten Tones; der mindeste Harmoniewechsel wirkt hierbei überraschend, wie die fernsten Fortschreitungen durch die stets gespannte Empfindung als erwartet vorbereitet werden.

Keiner unserer Dirigenten getraut sich dem Adagio diese seine Eigenschaft im richtigen Maaße zuzuerkennen; sie spähen vom Anfange herein nach irgend welcher darin vorkommenden Figuration aus, um sogleich nach der muthmaßlichen Bewegung derselben ihr Tempo einzurichten. Vielleicht bin ich der einzige Dirigent, welcher es sich getraute, das eigentliche Adagio des dritten Satzes der neunten Symphonie seinem reinen Charakter gemäß auch für das Zeitmaaß aufzufassen. Diesem stellt sich hier zunächst das mit dem Adagio abwechselnde Andante $^3/_4$ gegenüber, wie um jenen recht auffällig seine ganz besondere Eigenschaft zu sichern, was aber unsere Dirigenten nie abhält, beide Charaktere in der Art zu verwischen, daß nur der rhythmische Wechsel des Viervierteltel- und Dreiviertel-Taktes übrig bleibt. Dieser Satz — gewiß einer der lehrreichsten im vorliegenden

Betreff — bringt schließlich mit dem reich figurirten Zwölfachteltakt auch das deutlichste Beispiel der Brechung des reinen Adagio-Charakters durch die schärfere Rhythmisirung der nun zu eigener Selbständigkeit erhobenen begleitenden Bewegung, bei stets in ihrer charakteristischen Breite forterhaltener Kantilene. Hier erkennen wir das gleichsam fixirte Bild des zuvor nach unendlicher Ausdehnung verlangenden Adagio's, und wie dort eine uneingeschränkte Freiheit für die Befriedigung des tonischen Ausdruckes das zwischen zartesten Gesetzen schwankende Maaß der Bewegung angab, wird hier durch die feste Rhythmik der figurativ geschmückten Begleitung das neue Gesetz der Festhaltung einer bestimmten Bewegung gegeben, welches in seinen ausgebildeten Konsequenzen uns zum Gesetz für das Zeitmaaß des Allegro wird.

Wie der gehaltene und in seiner Andauer modifizirte Ton die Grundlage alles musikalischen Vortrages ist, wird das Adagio, namentlich durch so konsequente Ausbildung, wie sie ihm Beethoven eben in diesem dritten Satze seiner neunten Symphonie gegeben hat, auch die Grundlage aller musikalischen Zeitmaaßbestimmung. Das Allegro kann, in einem zart verständigen Sinne, als das äußerste Ergebniß der Brechung des reinen Adagio-Charakters durch die bewegtere Figuration angesehen werden. Selbst im Allegro dominirt, bei genauer Beachtung seiner bestimmendsten Motive, immer der dem Adagio entlehnte Gesang. Die bedeutendsten Allegro-Sätze Beethoven's werden meistens durch eine Grundmelodie beherrscht, welche in einem tieferen Sinne dem Charakter des Adagio's angehört, und hierdurch erhalten sie die sentimentale Bedeutung, welche diese Allegro's so ausdrücklich gegen die frühere, naive Gattung derselben abstechen läßt. Doch verhält sich zu dem Beethoven'schen

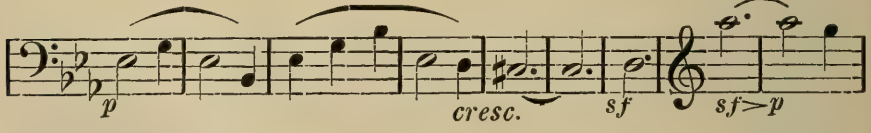

das Mozartische

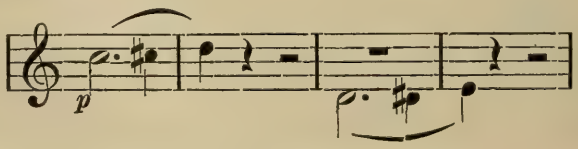

oder: 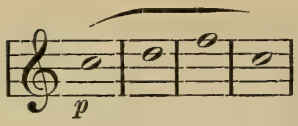

bereits nicht fern, und der eigentliche exklusive Charakter des Allegro's tritt bei Mozart, wie bei Beethoven erst dann ein, wenn die Figuration über den Gesang gänzlich die Oberhand erhält, also wenn die Reaktion der rhythmischen Bewegung gegen den gehaltenen Ton vollständig durchgesetzt wird. Dieß ist zumeist in den aus dem Rondeau gebildeten Schlußsätzen der Fall, wovon sehr sprechende Beispiele die Finale's der Mozart'schen Es dur- und der Beethoven'schen A dur-Symphonie sind. Hier feiert die rein rhythmische Bewegung gewissermaßen ihre Orgien, und daher können auch diese Allegro-Sätze nicht bestimmt und schnell genug genommen werden. Was aber zwischen diesen äußersten Punkten liegt, ist dem Gesetz der gegenseitigen Beziehungen zu einander unterworfen, und diese Gesetze können nicht zartsinnig und mannigfaltig genug erfaßt werden, denn sie sind in einem tiefen Grunde dieselben, welche den gehaltenen Ton selbst in allen erdenklichen Nüancen modifizirten; und wenn ich jetzt dieser, unseren Dirigenten nicht nur ganz unbekannten, sondern dieser Unbekanntheit wegen von ihnen mit tölpisch abweisender Verketzerung behandelten Modifikation des Tempo's eingehender mich zuwende, so wird Derjenige, welcher mir bisher aufmerksam gefolgt ist, verstehen, daß, es sich dabei um ein wahres Lebensprinzip unserer Musik überhaupt handelt. —

In Folge der vorangehenden Erörterung unterschied ich zweierlei Gattungen von Allegro's, von welchen ich dem neueren, ächt Beethoven'schen, einen sentimentalen Charakter zusprach, gegenüber dem älteren, vorzugsweise Mozart'schen, welchem ich den naiven Charakter beilegte. Bei dieser Bezeichnung schwebte mir die schöne Charakteristik vor, welche Schiller in seinem berühmten Aufsatze von der sentimentalischen und naiven Dichtkunst giebt.

Da ich meinem nächsten Zwecke zulieb mich jetzt nicht weiter über das hier berührte ästhetische Problem verbreiten will, möchte

ich nur feststellen, daß ich das von mir gemeinte naive Allegro am allerbestimmtesten eben in den meisten Mozart'schen schnellen Alla-breve-Sätzen ausgebildet erkenne. Die vollendetsten dieser Art sind die Allegro's seiner Opern-Ouvertüren, vor Allem der zu „Figaro" und „Don Juan". Von diesen ist bekannt, daß sie Mozart nicht schnell genug gespielt werden konnten; als er die Musiker durch sein endlich erzwungenes Presto der Figaro-Ouvertüre zu derjenigen verzweiflungsvollen Wuth gebracht hatte, welche ihnen zu ihrer eigenen Überraschung das Gelingen ermöglichte, rief ihnen der Meister ermuthigend zu: „So war's schön! Nun am Abend aber noch ein wenig schneller!" — Ganz richtig! Wie ich von dem reinen Adagio sagte, daß es im idealen Sinne gar nicht langsam genug genommen werden könnte, vermag dieses eigentliche, gänzlich unvermischte, reine Allegro auch nicht schnell genug gegeben zu werden. Wie dort die Schranken der schwelgerischen Tonentwickelung, so sind hier die Gränzen der figurativen Bewegungsrichtung durchaus ideal, und das Maaß des Erreichbaren bestimmt sich einzig nach dem Gesetze der Schönheit, welches für die äußersten Gegensätze der gänzlich gehemmten und der gänzlich entfesselten figurativen Bewegung den Gränzpunkt feststellt, an welchem die Sehnsucht nach der Aufnahme des Entgegengesetzten zur Nothwendigkeit wird. — Es zeugt daher von einem tiefen Sinne, daß die Anreihung der Sätze einer Symphonie unserer Meister von einem Allegro zum Adagio, und von diesem, durch eine vermittelnde strengere Tanzform (den Menuett oder das Scherzo) zum allerschnellsten Final-Allegro führt. Hiergegen zeugt es ebenso von einem wahren Verkommen an aller richtigen Empfindung hiervon, wenn jetzige Komponisten der Langweiligkeit ihrer Einfälle durch Wiederausstopfung der älteren Suitenform, mit ihrer gedankenlosen Anreihung längst mannigfaltiger entwickelter und zu reich gemischten Formen ausgebildeter Tanztypen aufzuhelfen vermeinen.

Was nun jenes Mozart'sche absolute Allegro noch besonders als der naiven Gattung angehörig erkennen läßt, ist, nach der Seite der Dynamik hin, der einfache Wechsel von forte und piano, sowie, im Betreff seiner formellen Struktur, die wahllose Nebeneinanderstellung gewisser, dem Piano- oder Forte-Vortrage angeeigneter, völlig stabil gewordener rhythmisch-melo-

discher Formen, in deren Verwendung (wie bei den stets gleichartig wiederkehrenden rauschenden Halbschlüssen) der Meister eine fast mehr als überraschende Unbefangenheit zeigt. Hier erklärt sich jedoch Alles, auch die größte Achtlosigkeit in der Anwendung gänzlich banaler Satzformen, aus dem einen Charakter eben dieses Allegro's, welcher gar nicht durch Kantilene uns fesseln, sondern vielmehr nur durch rastlose Bewegung uns in eine gewisse Berauschung versetzen soll. Es ist ein tiefer Zug, daß das Allegro der Don Juan-Ouvertüre diese Bewegung endlich durch eine unverkennbare Wendung nach dem Sentimentalen hin, in der Weise abschließt, daß bei der Berührung des vorhin von mir charakterisirten Gränzpunktes die Umstimmung des Extremes zugleich mit einer Nöthigung zur Modifikation des Zeitmaaßes angezeigt ist, welches letztere hiermit unmerklich, und doch wieder für den Vortrag dieser Übergangstakte so bestimmend, zu der etwas gemäßigteren Bewegung sich herabsenkt, in welcher das folgende erste Tempo der Oper, zwar auch ein Allabreve, aber jedenfalls minder schnell als das Haupttempo der Ouvertüre, zu nehmen ist.

Daß die hier zuletzt berührte Eigenthümlichkeit der Don Juan-Ouvertüre unseren meisten Dirigenten roh-gewohnter Weise entgeht, soll uns jetzt nicht zu vorzeitigen Betrachtungen verleiten, sondern Eines will ich nur erst festgestellt wissen, nämlich: daß der Charakter dieses älteren, klassischen, oder — wie ich es nenne — naiven Allegro's ein himmelweit verschiedener von dem des neueren, sentimentalen, recht eigentlichen Beethoven'schen Allegro's ist. Erst Mozart lernte durch das, hierzu als zu einer Neuerung, angeleitete Mannheimer Orchester das Crescendo und Diminuendo im Orchestervortrage kennen: bis dahin deckt uns auch die Instrumentirungsweise der alten Meister auf, daß zwischen den Forte- und Piano-Sätzen eines Allegro's nichts auf einen eigentlichen Gefühlsvortrag Berechnetes eingestreut war.

Wie verhält sich hiergegen nun aber das eigentliche Beethoven'sche Allegro? — Wie wird sich (um die unerhörte Neuerung Beethoven's sogleich durch seine kühnste Eingebung dieser Art zu bezeichnen) der erste Satz seiner heroischen Symphonie ausnehmen, wenn er im strikten Tempo eines Mozart'schen Ouvertüren-Allegro's abgespielt wird? — Ich frage aber, ob es

einem unserer Dirigenten einfällt, das Tempo für diesen Satz je anders zu nehmen, als dort, nämlich glatt weg, in einem Strich, vom ersten bis zum letzten Takte? Sollte von einem „Auffassen" des Tempo seinerseits überhaupt die Rede sein, so kann man es für gewiß halten, daß er vor Allem dem Mendelssohn'schen „chi va presto, va sano" folgen wird, — sobald er nämlich der eleganten Kapellmeisterei angehört. Wie die Musiker, welche etwa Sinn für Vortrag haben, dann mit dem

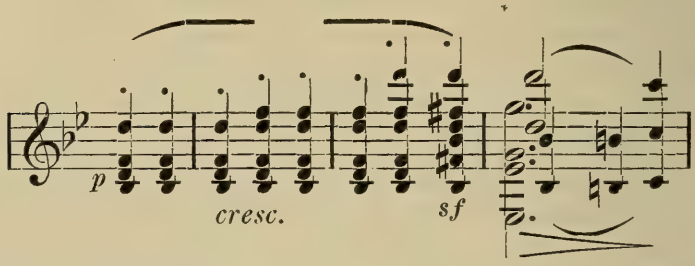

oder dem wehklagenden:

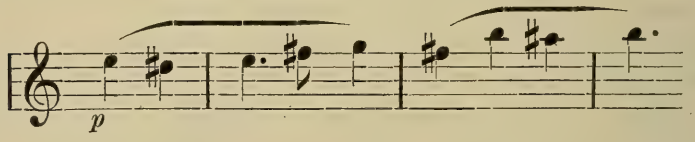

zurecht kommen, dafür mögen sie zusehen; Jene kümmert dieß nicht, denn sie sind auf „klassischem" Boden, da geht es in einem Zuge fort: grande vitesse, vornehm und einbringlich zugleich, auf englisch: time is music. —

In der That sind wir hier auf dem entscheidenden Punkte für die Beurtheilung unseres ganzen heutigen Musikmachens angekommen, dem ich mich daher, wie zu bemerken gewesen sein wird, mit einigermaßen vorsichtiger Umständlichkeit genähert habe. Mir konnte zunächst nur darum zu thun sein, das Dilemma selbst aufzudecken, und dem Gefühle eines Jeden es klar zu machen, daß seit Beethoven hinsichtlich der Behandlung und des Vortrages der Musik eine ganz wesentliche Veränderung gegen früher eingetreten ist. Was früher in einzelnen abgeschlossenen Formen zu einem Fürsichleben auseinandergehalten war, wird hier, wenigstens seinem innersten Hauptmotive nach, in den entgegengesetztesten Formen, von diesen selbst umschlossen,

zu einander gehalten und gegenseitig aus sich entwickelt. Natürlich soll dem nun auch im Vortrage entsprochen werden, und hierzu gehört vor allen Dingen, daß das Zeitmaaß von nicht minderer Zartlebigkeit sei, als das thematische Gewebe, welches durch jenes sich seiner Bewegung nach kundgeben soll, selbst es ist.

Setzen wir nun fest, daß im Betreff der von mir gemeinten stets gegenwärtigen und thätigen Modifikation des Tempo's eines klassischen Musikstückes neueren Styles, es sich um nicht mindere Schwierigkeiten handelt, als diejenigen, mit welchen überhaupt das richtige Verständniß dieser Offenbarungen des ächten deutschen Genius zu ringen hat. — In dem Vorangehenden habe ich einigen an den allerersten Koryphäen der Musik unserer Zeit gemachten Erfahrungen besondere Beachtung gewidmet, um meiner Darstellung das chaotische Detail der Aufzählung der geringeren Fälle meiner Experienz zu ersparen: wenn ich jetzt nicht anstehe, allen diesen zusammen genommen das Urtheil zu entnehmen, daß ich, nach der Art wie wir ihn durch öffentliche Aufführungen bisher erst kennen gelernt haben, den eigentlichen Beethoven bei uns noch für eine reine Chimäre halte, so möchte ich nun dieser gewiß nicht weichlichen Behauptung dadurch zu einem Beweise verhelfen, daß ich die negative Seite desselben durch den positiven Nachweis der, meiner Meinung nach, richtigen Art des Vortrages für jenen Beethoven und das ihm Verwandte, unterstütze.

Da der Gegenstand mich auch in dieser Beziehung unerschöpflich dünkt, will ich mich wiederum an wenigere drastische Punkte der Erfahrung zu halten suchen. —

Eine der Hauptformen der musikalischen Satzbildung ist die einer Folge von Variationen auf ein vorangestelltes Thema. Bereits Haydn, und endlich Beethoven, haben die an sich lose Form der bloßen Aufeinanderfolge von Verschiedenheiten, außer durch ihre genialen Erfindungen, auch dadurch künstlerisch bedeutend gemacht, daß sie diesen Verschiedenheiten Beziehungen zu einander gaben. Dieß geschieht am glücklichsten, wenn der Weg der Entwickelung aus einander eingeschlagen wird, demnach wenn die eine Bewegungsform, sei es durch Fortspinnung des in ihr nur Angedeuteten, oder durch Ergänzung des in ihr Mangelnden, zu gewissermaßen befrie-

digender Überraschung in die andere Bewegungsform hinüberführt. Die eigentliche Schwäche der Variationenform als Satzbildung wird aber dann aufgedeckt, wenn ohne jede Verbindung oder Vermittelung stark kontrastirende Theile neben einander gestellt werden. Gerade hieraus weiß zwar Beethoven ebenfalls wieder einen Vortheil zu ziehen, aber dann eben in einem Sinne, der die Annahme alles Zufälligen, Unbeholfenen vollkommen ausschließt: nämlich an den oben von mir bezeichneten Schönheitsgränzen sowohl des unendlich ausgedehnten Tones (im Adagio), als der schrankenlosen Bewegung (im Allegro), erfüllt er mit einer scheinbaren Plötzlichkeit die übermäßige Sehnsucht nach dem nun erlösenden Gegensatze, indem er die kontrastirende Bewegung dann als die einzig entsprechende eintreten läßt. Dieß lernen wir eben aus des Meisters großen Werken; und der letzte Satz der Sinfonia eroica ist zu dieser Belehrung eine der vorzüglichsten Anleitungen, sobald dieser Satz nämlich nach dem Charakter eines unendlich erweiterten Variationensatzes erkannt, und als solcher mit mannigfaltigster Motivirung vorgetragen wird. Um der letzteren für diesen, wie für alle ähnlichen Sätze, mit Bewußtsein sich zum Meister zu machen, muß aber die zuvor erwähnte Schwäche der Variationssatzform desto sicherer erkannt, und demzufolge ihre nachtheilige Wirkung auf das Gefühl abgeleitet werden. Zu häufig nämlich sehen wir, daß die Variationen eben nur einzeln für sich entstanden, und bloß nach einer gewissen, ganz äußerlichen Konvention an einander gereiht sind. Die unangenehmste Wirkung von dieser achtlosen Nebeneinanderstellung erfahren wir, wenn sogleich nach dem ruhig getragenen Thema eine unbegreiflich lustig bewegte erste Variation eintritt. Die erste Variation des so über Alles wundervollen Thema's des zweiten Satzes der großen A dur-Sonate für Klavier und Violine von Beethoven hat mich, da ich sie noch von keinem Virtuosen anders behandeln hörte, als es eben eine zur gymnastischen Produktion dienende „erste Variation" überhaupt verdient, stets zur Empörung gegen alles fernere Musikanhören gebracht. Wunderlich war es nun, daß, wem ich mich noch klagend hierüber eröffnete, von allen Seiten her ich nur dieselbe Erfahrung, wie mit dem Tempo di Menuetto der achten Symphonie wiederholte. Man gab mir „im Ganzen" Recht, begriff im Einzelnen aber nicht, was ich

wollte. Gewiß ist nur (um bei dem angeführten Falle zu bleiben), daß diese erste Variation des wundervoll getragenen Thema's einen bereits auffällig belebten Charakter trägt; jedenfalls hat sie sich der Komponist, als er sie erfand, zunächst gar nicht in unmittelbarer Folge, also nicht im vollen Zusammenhange mit dem Thema selbst gedacht, worin ihn die formelle Abgeschlossenheit der Theile der Variationenform unbewußt bestimmte. Nun werden aber diese Theile in unmittelbarer Aufeinanderfolge vorgetragen. Aus anderen, nach der Variationenform gebildeten, aber im unmittelbaren Zusammenhange gedachten Sätzen des Meisters (wie z. B. dem zweiten Satze der C moll-Symphonie, oder dem Adagio des großen Es dur-Quartettes, vor Allem auch dem wunderbaren zweiten Satze der großen C moll-Sonate, Op. 111) wissen wir nun auch, wie gefühlvoll und zartsinnig dort die Überleitungspunkte der einzelnen Variationen ausgeführt sind. Somit liegt es doch nun für den Vortragenden, der in solchem Falle, wie in dem mit der sogenannten Kreutzer-Sonate, die Ehre beansprucht, für den Meister voll und ganz einzutreten, recht nahe, daß er wenigstens den Eintritt dieser ersten Variation mit der Stimmung des soeben beendeten Thema's etwa dadurch in eine milde Beziehung zu bringen sucht, daß er im Betreff des Zeitmaaßes eine gewisse Rücksicht durch anfänglich milde Deutung des neuen Charakters, in welchem — nach der unabänderlichen Ansicht der Klavier- und Violinspieler — diese Variation auftritt, ausübt: geschehe dieß mit rechtem künstlerischem Sinne, so würde etwa der erste Theil dieser Variation selbst den allmählich immer belebteren Übergang zu der neueren, bewegteren Haltung bieten, somit, ganz abgesehen von dem sonstigen Interesse dieses Theiles, auch noch diesen Reiz eines freundlich sich einschmeichelnden, im Grunde aber nicht unbedeutenden Wechsels des im Thema niedergelegten Hauptcharakters gewinnen. —

Einen gesteigerten Fall von ähnlicher Bedeutung bezeichne ich mit der Hinweisung auf den Eintritt des ersten Allegro's $^6/_8$ nach dem einleitenden längeren Adagiosatze des Cis moll-Quartettes von Beethoven. Dieses ist mit „molto vivace" bezeichnet, womit sehr entsprechend der Charakter des ganzen Satzes angegeben ist. Ganz ausnahmsweise läßt nun aber Beethoven in diesem Quartette die einzelnen Sätze ohne die übliche Unter-

brechung im Vortrage unmittelbar einander sich anreihen, — ja wenn wir sinnvoll hinblicken — sie nach zarten Gesetzen sich aus einander entwickeln. Dieser Allegrosatz folgt demnach unmittelbar einem Adagio von so träumerischer Schwermuth, wie kaum ein anderes des Meisters sich findet; als deutbares Stimmungsbild enthält er zunächst ein gleichsam aus der Erinnerung auftauchendes, alsbald bei seinem Erkanntwerden lebhaft erfaßtes und mit gesteigerter Empfindung gehegtes lieblichstes Phänomen. Hier handelt es sich nun offenbar darum, in welcher Weise dieses an die schwermüthige Erstarrung des unmittelbar vorangehenden Adagio-Schlusses herantreten, gleichsam aus ihr auftauchen soll, um nicht durch die Schroffheit seines Eintrittes unsere Empfindung eher zu verletzen als anzuziehen. Ganz angemessen tritt dieses neue Thema auch zunächst im ungebrochenen *pp*, eben wie ein zartes, kaum erkennbares Traumbild auf, und verliert sich alsbald in ein zerfließendes Ritardando, worauf es sich zur Kundgebung seiner Wirklichkeit gleichsam erst belebt, und durch das Crescendo in die ihm eigene bewegte Sphäre tritt. Offenbar ist es hier eine zarte Pflicht des Vortragenden, dem genügend angezeigten Charakter dieses Allegro's angemessen, seinen ersten Eintritt auch durch das Tempo zu modifiziren, nämlich, zunächst

die das Adagio schließenden Noten:

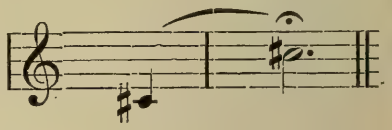

an sich haltend, das darauf folgende

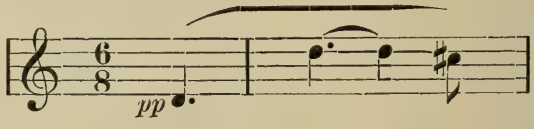

so unmerklich anzufügen, daß für das Erste von einem Tempowechsel gar nichts zu merken ist, dagegen erst nach dem Ritardando, mit dem Crescendo den Vortrag so zu beleben, daß das vom Meister vorgezeichnete schnellere Tempo als eine der dynamischen Bedeutung des Crescendo entsprechende rhythmische Konsequenz hervortritt. — Wie sehr verletzt es dagegen alles nur eigentliche künstlerische Schicklichkeitsgefühl, wenn diese Modifikation, wie es ausnahmslos bei jeder Aufführung dieses Quar-

tetts geschieht, nicht ausgeführt, und dagegen sogleich mit dem frechen Vivace hineingefallen wird, als ob eben Alles doch nur Spaß wäre und es nun lustig hergehen solle! So aber erscheint es den Herren „klassisch".

Da nun aber an Modifikationen des Tempo, wie ich sie jetzt an wenigen Beispielen mit umständlicherer Begründung als durchaus erforderlich nachgewiesen habe, für den Vortrag unserer klassischen Musik unermeßlich viel gelegen ist, so will ich nun, an der Hand dieser Beispiele weitergehend, die Bedürfnisse eines richtigen Vortrages unserer klassischen Musik in näheren Betracht nehmen, und zwar auf die Gefahr hin, unseren für die klassische Musikrichtung so besorgten, und um dieser Besorgtheit willen so geehrten Herren Musikern und Kapellmeistern einige fatale Wahrheiten sagen zu müssen. —

Wohl darf ich hoffen, mit den voranstehenden Untersuchungen das Problem der Modifikation des Tempo's für die klassischen Musikwerke des neueren, eigentlich deutschen Styles, zugleich mit den, nur dem eingeweihten zarteren Geiste erkennbaren wie lösbaren, Schwierigkeiten dieser Modifikation nachgewiesen zu haben. In Dem, was ich die durch Beethoven zum ewig giltigen Kunsttypus erhobene *sentimentale* Gattung der neueren Musik nenne, mischen sich nämlich alle Eigenarten des früheren vorzugsweisen naiven, musikalischen Kunsttypus' zu einem, dem schaffenden Meister stets bereit liegenden, und von ihm nach reichsten Belieben verwendeten Material: der gehaltene und der gebrochene Ton, der getragene Gesang und die bewegte Figuration, stehen sich nicht mehr, formell auseinander gehalten gegenüber; die von einander abweichenden Mannigfaltigkeiten einer Folge von Variationen sind hier nicht mehr nur an einander gereiht, sondern sie berühren sich unmittelbar, und gehen unmerklich in einander über. Gewiß ist aber (wie ich an einzelnen Fällen dieß ausführlich nachwies) dieses neue, so sehr mannigfaltig gegliederte Tonmaterial eines solcher. Weise gebildeten symphonischen Satzes auch nur in der ihm entsprechenden Art in Bewegung zu setzen, wenn das Ganze nicht, in einem wahren und tiefen Sinne, als Monstruosität erscheinen soll. Ich ent-

sinne mich noch in meiner Jugend die bedenklichen Äußerungen älterer Musiker über die „Eroica" vernommen zu haben: Dionys Weber in Prag behandelte sie geradesweges als Unding. Sehr richtig: dieser Mann kannte nur das von mir zuvor charakterisirte Mozart'sche Allegro; in dem strikten Tempo desselben ließ er auch die Allegro's der Eroica von den Zöglingen seines Konservatoriums spielen, und, wer eine solche Aufführung angehört hatte, gab Dionys allerdings Recht. Nirgends spielte man sie aber anders, und wenn diese Symphonie heute, trotzdem man sie auch jetzt noch nicht anders spielt, meistens überall mit Acclamation aufgenommen wird, so kommt dieses, wenn wir nicht über diese ganze Erscheinung nur spotten wollen, im guten Sinne vor Allem daher, daß seit mehreren Dezennien diese Musik immer mehr, auch abseits der Konzertaufführungen, namentlich am Klaviere studiert wird, und ihre unwiderstehliche Gewalt in ihrer ebenfalls unwiderstehlichen Weise, einstweilen auf allerhand Umwegen auszuüben weiß. Wäre dieser Rettungsweg ihr vom Schicksale nicht vorgezeichnet, und käme es lediglich auf unsere Herren Kapellmeister u. s. w. an, so müßte unsere edelste Musik nothwendig zu Grunde gehen.

Um nun so auffallenden Behauptungen eine durch die Erfahrung leicht zu erhärtende Unterlage zu geben, ziehe ich ein Beispiel an, dem man kein gleich populäres zweites in Deutschland zur Seite stellen können wird.

Wie oft hat nicht Jeder die Ouvertüre zum Freischütz von unseren Orchestern spielen gehört?

Nur von wenigen weiß ich es, daß sie heute darüber erschrecken, wie trivial heruntergespielt sie dieses wundervolle musikalische Gedicht bisher zahllos oftmals mit anhörten, ohne davon eine Empfindung zu haben; diese Wenigen sind nämlich die Besucher eines im Jahre 1864 in Wien gegebenen Konzertes, in welchem ich, zur Mitwirkung freundschaftlich eingeladen, unter Anderem eben diese Freischütz-Ouvertüre aufführte. In der hierzu stattfindenden Probe ereignete es sich nämlich, daß das Wiener Hofopern-Orchester, unstreitig eines der allervorzüglichsten der Welt, durch meine Anforderungen im Betreff des Vortrages dieser Ouvertüre völlig außer Fassung gerieth. Gleich beim Beginn zeigte es sich, daß das Adagio der Einleitung bisher, im Tempo des „Alphorn's" oder ähnlicher gemüthlicher Komposi-

tionen, als leicht gehäbiges Andante genommen worden war. Daß dieß aber nicht etwa nur auf einer Wiener Tradition beruhte, sondern zur allgemeinen Norm geworden war, hatte ich schon in Dresden, an derselben Stelle, wo Weber selbst einst sein Werk leitete, kennen gelernt. Als ich achtzehn Jahre nach des Meisters Tode zum ersten Male selbst in Dresden den Freischütz dirigirte, und hierbei, unbekümmert um die unter meinem älteren Kollegen Reissiger bisher eingerissenen Gewohnheiten, auch das Tempo der Einleitung der Ouvertüre nach meinem Sinne nahm, wendete sich ein Veteran aus Weber's Zeit, der alte Violoncellist Dotzauer, ernsthaft zu mir, und sagte mir: „Ja, so hat es Weber auch genommen; ich höre es jetzt zum ersten Male wieder richtig". Von Seiten der damals noch in Dresden lebenden Wittwe Weber's trug mir diese Beurkundung meines richtigen Gefühles für die Musik ihres lange verschiedenen Gemahles wahrhaft zärtliche Wünsche für mein gedeihenvolles Verharren in der Dresdener Kapellmeisterstellung ein, weil sie nun der so lange schmerzlich verlorenen Hoffnung sich von Neuem hingeben dürfe, jene Musik in Dresden richtig wieder aufgeführt zu wissen. Ich führe dieses schöne und wohlthuende Zeugniß für mich an, weil es, verschiedenen anderen Arten der Beurtheilung meiner künstlerischen Thätigkeit auch als Dirigent gegenüber, mir eine tröstliche Erinnerung bewahret hat. — Unter Anderen machte jene edle Ermuthigung mich für dießmal auch so kühn, bei der fraglichen Wiener Aufführung der Freischütz-Ouvertüre auf die letzten Konsequenzen einer Reinigung des Aufführungsmodus' derselben zu dringen. Das Orchester *studirte* das bis zum Überdruß bekannte Stück vollständig neu. Unverdrossen änderten die Hornbläser unter der zartsinnig künstlerischen Anführung R. Lewi's den Ansatz, mit welchem sie bisher die weiche Waldphantasie der Einleitung als hochtönig prahlendes Effektstück geblasen, gänzlich, um der Vorschrift gemäß zu dem Pianissimo der Streichinstrument-Begleitung in ganz anderer Weise den beabsichtigten zauberischen Duft über ihren Gesang auszugießen, wobei sie nur einmal (ebenfalls nach Vorschrift) die Stärke des Tones zu einem Mezzoforte anschwellten, um dann, ohne des üblichen

sforzando auf dem nur zart inflektirten 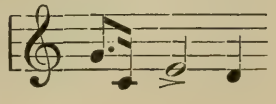

sanft schmelzend sich zu verlieren. Auch die Violoncelle milderten den gebräuchlich gewordenen heftigen Anstoß des

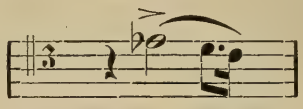

über dem Tremolo der Violinen zu dem gewollten nur leisen Seufzer, wodurch das endlich der Steigerung folgende Fortissimo seine ganze erschreckend verzweiflungsvolle Bedeutung erhält. Nachdem ich so dem einleitenden Adagio seine schauerlich geheimnißvolle Würde zurückgegeben hatte, ließ ich der wilden Bewegung des Allegro's vollen leidenschaftlichen Lauf, wobei ich durch die Rücksicht auf den zarteren Vortrag des sanften zweiten Hauptthema's in keiner Weise gebunden war, weil ich mir sehr wohl zutraute, zur rechten Zeit das Tempo wieder so weit zu ermäßigen, daß es unmerklich zu dem richtigen Zeitmaaße für dieses Thema gelangte.

Ganz offenbar bestehen nämlich die meisten, ja fast alle kombinirteren neueren Allegro-Sätze aus zwei im Grunde wesentlich verschiedenen Bestandtheilen: die Bereicherung derselben, im Gegensatz zu der früheren naiveren, oder ungemischteren Allegro-Konstruktion, liegt eben in dieser Kombination des reinen Allegrosatzes mit der thematischen Eigenthümlichkeit des gesangreichen Adagio's in allen seinen Abstufungen. Das zweite Hauptthema des Allegro's der Ouvertüre zu „Oberon“:

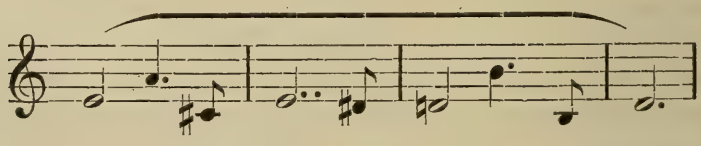

zeigt, wie es dem eigentlichen Allegro-Charakter ganz und gar nicht mehr angehört, diese entgegengesetzte Eigenschaft am unverhülltesten auf. Dieser entgegengesetzte Charakter ist für die technische Form vom Komponisten natürlich ganz in der Weise zur Verwebung mit dem Hauptcharakter des Tonstückes vermittelt, wie seine eigenste Tendenz bereits um dieser Vereinigung willen abgeleitet ist. Dieß will sagen: äußerlich liest sich dieses

Gesangsthema ganz nach dem Schema des Allegro's ab; sobald es seinem Charakter nach lebenvoll sprechen soll, zeigt es sich aber, welcher Modifikation dieses Schema eben fähig gedacht sein mußte, um dem Tondichter für beide Hauptcharaktere gleichmäßig verwendbar dünken zu können.

Um mich für jetzt in meiner Erzählung von jener Aufführung der Freischütz-Ouvertüre mit dem Wiener Orchester nicht länger zu unterbrechen, berichte ich nun des Weiteren, daß ich, nach äußerster Erregung des Zeitmaaßes, den ganz dem Adagio entlehnten, lang gedehnten Gesang der Klarinette:

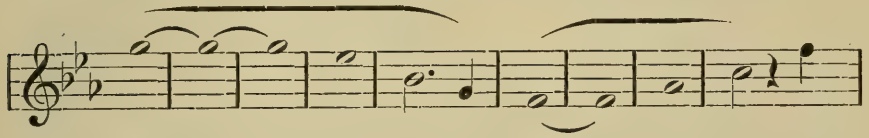

dazu verwendete, von hier an, wo alle figurative Bewegung im gehaltenen (oder zitternden) Tone aufgeht, das Tempo durchaus unmerklich so weit zurückzuhalten, daß es, trotz der wiederum bewegteren Zwischenfigur:

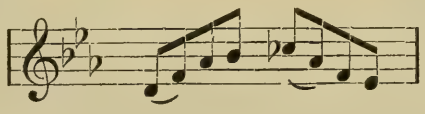

mit der hierdurch so schön vorbereiteten Kantilene in Es-dur in der gelindesten Nüance des immerhin festgehaltenen Hauptzeitmaaßes angekommen war. Wenn ich nun für dieses Thema

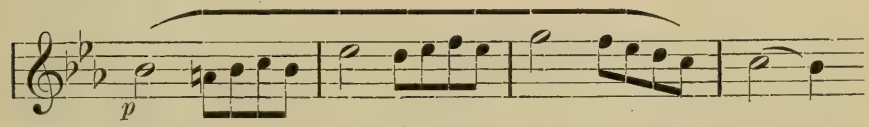

darauf hielt, daß es gleichmäßig piano, also ohne die übliche gemeine Accentuation beim Aufsteigen der Figur, sowie mit gleichmäßiger Bindung im Vortrage, also nicht

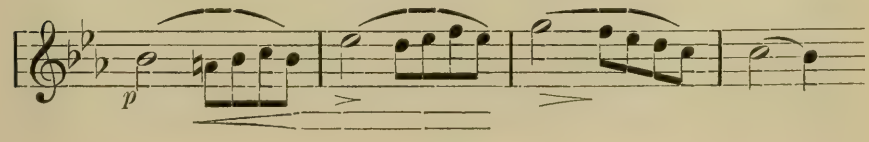

gespielt werde, so war dieß zwar mit den sonst so trefflichen Musikern Alles erst zu besprechen, der Erfolg dieses Vortrages war aber sogleich so auffällig, daß ich für die wiederum unmerkliche Neubelebung des Tempo's mit dem pulsirenden

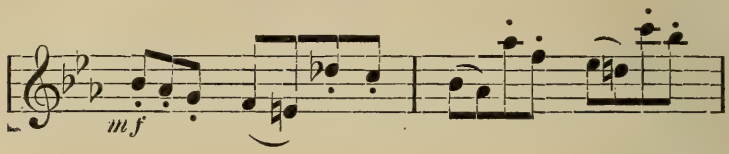

nur die leiseste Andeutung der Bewegung zu geben hatte, um auch für den Wiedereintritt der energischesten Nüance des Haupttempo's mit dem folgenden Fortissimo das ganze Orchester im verständnißvollsten Eifer zu finden. Nicht ganz leicht erwies es sich, die gedrängtere Wiederkehr des Konfliktes der zwei so stark entgegengesetzten Motive, ohne das richtige Gefühl für das Haupttempo zu erschüttern, in ihrer Bedeutung für den Vortrag geltend zu machen, da bis zur äußersten Anspannung der verzweiflungsvollen Energie des eigentlichen Allegro's mit dem Kulminationspunkte

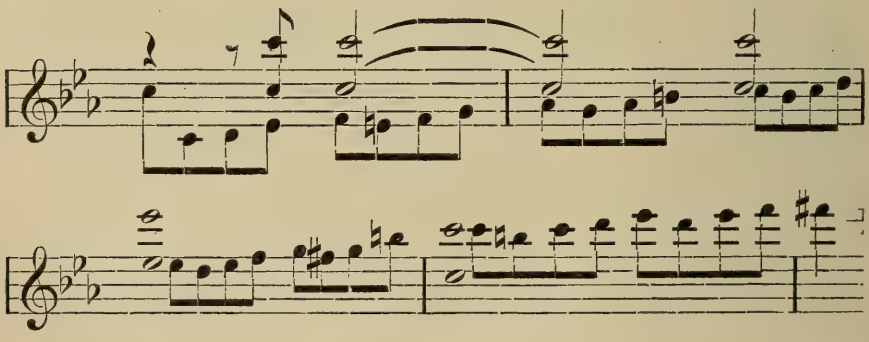

dieser Widerstreit in immer kürzeren Perioden sich konzentrirt, und hier war es eben, wo der Erfolg einer stets thätig gegenwärtigen Modifikation des Zeitmaaßes sich schließlich am glücklichsten herausstellte. — Ihrer Gewöhnung gegenüber sehr überrascht waren nun wieder die Musiker, als ich nach den prachtvoll ausgehaltenen C dur-Dreiklängen und den sie bedeutungsvoll hinstellenden großen Generalpausen, für den Eintritt des jetzt

zum Jubelgesang erhobenen zweiten Thema's nicht die heftig erregte Nüance des ersten Allegro-Thema's, sondern eben die mildere Modifikation des Zeitmaaßes anwendete.

Das Allergebräuchlichste bei unseren Orchestervorträgen ist nämlich die Abhetzung des Hauptthemas am Schlusse, wo oft nur noch der Klang der großen Pferdepeitsche fehlt, um uns die ganz ähnlichen Effekte des Cirkus zurückzurufen. Die gesteigerte Schnelligkeit des Zeitmaaßes für die Schlußstellen der Ouvertüren ist von den Komponisten häufig gewollt, und sie ergiebt sich ganz von selbst, wenn das eigentliche bewegte Allegro-Thema gleichsam das Feld behauptet und schließlich seine Apotheose feiert; wovon ein berühmtes Beispiel die große Ouvertüre zu „Leonore" von Beethoven darbietet. Hier wird nur allermeistens die Wirkung des Eintrittes des gesteigerten Allegro's wieder dadurch gänzlich vernichtet, daß das Haupttempo, welches der Dirigent für die verschiedenen Erfordernisse der anderweitigen thematischen Kombinationen eben nicht zu modifiziren (d. h. unter anderen: rechtzeitig zurückzuhalten) verstand, jetzt bereits zu einer Schnelligkeit gelangt ist, welche die Möglichkeit einer ferneren Steigerung ausschließt, — außer wenn etwa die Streichinstrumentisten es sich einen fast unmäßigen virtuosen Sturmanlauf kosten lassen, wie ich dieß ebenfalls vom Wiener Orchester, zwar mit Staunen, aber nicht mit Befriedigung anhörte; denn die Nöthigung zu dieser exzentrischen Anstrengung ging aus einem empfindlichen Fehler, dem des bis dahin bereits verjagten Tempo's, hervor, und führte somit zu einer Übertreibung, welcher kein wahres Kunstwerk ausgesetzt sein darf, wenn es diese auch, in einem gewissen rohen Sinne, vertragen sollte.

Wie nun aber gar der Schluß der Freischütz-Ouvertüre dazu kommt, in dieser Weise abgehetzt zu werden, das muß, sobald man den Deutschen einiges Zartgefühl zusprechen zu dürfen glaubt, durchaus unbegreiflich bleiben, wird aber eben daraus erklärlich, daß selbst bei ihrem ersten Eintritte diese zweite, jetzt zum Jubelgesang erhobene Kantilene, als gute Beute in den Trott des Hauptallegro's mitgenommen worden war. Hier nahm sie sich dann etwa wie ein kriegsgefangenes munteres Mädchen, an den Schweif des Pferdes eines wild trabenden Kriegsknechtes gebunden, aus; folgerichtig wird sie nun, wie zur poetischen

Gerechtigkeit, schließlich auf das Pferd selbst gesetzt, vermuthlich nachdem der böse Reiter heruntergefallen ist: und da läßt es denn endlich auch der Kapellmeister gebührend lustig hergehen. — Wer die ganz unbeschreiblich widerwärtige Wirkung dieser — gelinde gesagt — äußersten Trivialisirung des vom inbrünstigen Dankesaufschwung eines fromm liebenden Mädchenherzens erfüllten Motives in allen und jeden unserer öffentlichen Aufführungen der Freischützouvertüre, Jahr aus, Jahr ein empfängt, Alles sehr gut findet, von gewohnten saft- und kraftvollen Orchesterleistungen redet, und nebenbei seinen besonderen Gedanken über die Tonkunst nachhängt, wie etwa der jetzige Jubelgreis Herr Lobe es that, dem steht es recht hübsch, wenn er auch einmal vor den „Absurditäten eines falsch verstandenen Idealismus', durch Hinweisen auf das künstlerisch Ächte, Wahre und Ewiggeltende, gegenüber allerhand halbtollen oder halbgewalkten Doktrinen und Maximen" *) warnt. Wie ich sagte, gelangte dagegen eine Anzahl von Wiener Musikfreunden, denen ich natürlich so etwas eigentlich aufdrängen mußte, einmal dazu, diese arme, viel besudelte Ouvertüre anders zu hören. Noch heute dauert der Erfolg hiervon nach. Man behauptete, die Ouvertüre zuvor gar nicht gekannt zu haben, und frug mich, was ich nur damit angefangen hätte? Namentlich war Manchem es unbegreiflich, durch welches, anderweits mir gar nicht nachzuweisendes Mittel, ich die hinreißende neue Wirkung des Schlußsatzes hervorgebracht hätte: kaum wollte man mir glauben, wenn ich eben nur das gemäßigtere Tempo als den Grund hiervon angab; wogegen allerdings die Herren Musiker des Orchesters etwas mehr — ein wirkliches Geheimniß — verrathen könnten. Nämlich dieses: — im vierten Takte der breit und prachtvoll gespielten Entrata:

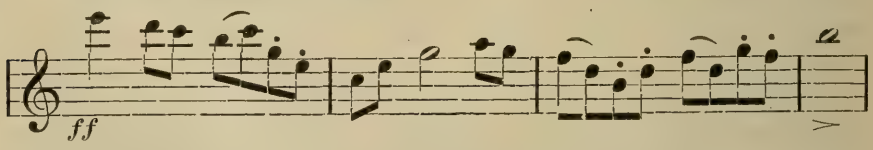

gab ich dem, verlegen und sinnlos in der Partitur sich als schein-

*) Siehe: Eduard Bernsdorf, Signale für die Musikalische Welt Nr. 67. 1869.

barer Accent ausnehmenden Zeichen > die jedenfalls vom Komponisten so verstandene Bedeutung eines Diminuendo-Zeichens 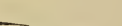 , und gelangte dadurch zu einem dynamisch gemäßigteren, beim ersten Eintritte sofort durch weichere Inflektion sich auszeichnenden Vortrag der folgenden thematischen Haupttakte

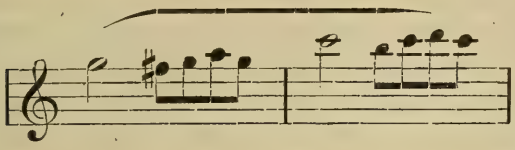

u. s. w.,

welche ich nun bis zu dem wieder eintretenden Fortissimo ganz natürlich ebenso anschwellen lassen konnte, wodurch das ganze weiche Motiv dießmal, auf der prachtvollen Unterlage, allerdings einen hinreißend beseligenden Ausdruck erhielt. —

So etwas, wie diesen Vorgang und seinen Erfolg, erfahren nun unsere Herren Kapellmeister gar nicht gern. Herr Dessoff, welcher den „Freischütz" im Hofoperntheater demnächst wieder zu dirigiren hatte, war jedoch der Meinung, dem Orchester seine von mir gelehrte neue Vortragsart der Ouvertüre belassen zu sollen; er kündigte ihm dieses lächelnd mit den Worten an: „Nun, die Ouvertüre wollen wir also Wagnerisch nehmen".

Ja, ja: — Wagnerisch! — Ich glaube, es könnte noch Einiges, ohne Schaden „Wagnerisch" genommen werden, Ihr Herren!

Immerhin erschien dieß von Seiten des Wiener Kapellmeisters doch als eine ganze Konzession, wogegen mir in einem ähnlichen Fall mein ehemaliger (nun überdieß auch verstorbener) Kollege Reissiger einmal nur ein halbes Zugeständniß machte. Im letzten Satze der A dur-Symphonie von Beethoven war ich nämlich als ich seiner Zeit diese öfter zuvor bereits von Reissiger in Dresden dirigirte Symphonie ebenfalls dort aufführte, auf ein in die Orchesterstimmen eingezeichnetes Piano getroffen, welches der frühere Dirigent ganz aus persönlichem Gutdünken daselbst hatte eintragen lassen. Es betraf dieß die großartig vorbereitete Konklusion dieses Finalsatzes, wo nach den wiederholten Schlägen auf dem A-Septimen-Accord (Härtel'sche Ausgabe der Partitur S. 86) es mit:

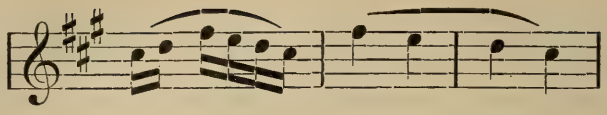

immer im Forte weiter geht, um später durch „sempre più forte“ zu noch ungestümerem Rasen hingeführt zu werden. Dieß hatte nun Reissiger verdrossen, und von dem hier angezeigten Takte an ließ er plötzlich piano spielen, um so auch mit der Zeit zu einem merkbaren crescendo zu gelangen. Natürlich ließ ich dieß piano nun austilgen, das forte im energischsten Sinne wiederherstellen, und verletzte so die vermuthlich auch von Reissiger seiner Zeit gehüteten „ewiggeltenden Gesetze“ des Lobe-Bernsdorf'schen Ächten und Wahren. Als dann nach meinem Fortgange von Dresden es unter Reissiger auch einmal wieder zu dieser A dur-Symphonie kam, hielt der bedenklich gewordene Dirigent hier an, und empfahl dem Orchester mezzoforte zu spielen.

Ein anderes Mal traf ich (es geschah dieß vor noch nicht lange in München) eine öffentliche Aufführung der Ouvertüre zu „Egmont“ an, welche in dem an der Freischütz-Ouvertüre zuvor von mir aufgedeckten Sinne nicht minder belehrend für mich war. Im Allegro dieser Ouvertüre wird das furchtbar schwere Sostenuto der Einleitung:

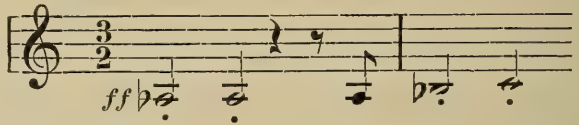

mit verkürztem Rhythmus als Vordertheil des zweiten Thema's wieder aufgenommen, und durch ein weich behagliches Gegenmotiv beantwortet:

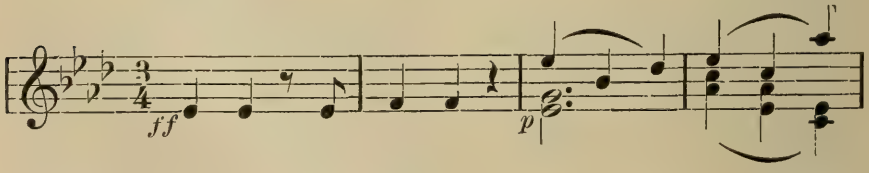

„klassisch“ gewohnter Weise war hier, wie überall, dieses aus schrecklichem Ernste und wohligem Selbstgefühle so drastisch eng

geschürzte Motiv in dem unaufgehaltenen Allegrosturze wie ein welkes Blatt mit hinweggespült, so daß, wenn es beachtet werden konnte, man höchstens etwa ein Tanz-Pas heraushörte, wonach mit den zwei ersten Takten das Paar den Antritt nahm, um sich, so kurz es dauere, mit den beiden folgenden Takten in Ländlerweise einmal herumzudrehen. Als nun Bülow, in Abwesenheit des gefeierten, älteren Dirigenten, diese Musik einmal zu dirigiren hatte, veranlaßte ich Jenen zum richtigen Vortrag auch dieser Stelle, welche sofort im Sinne des hier so lakonischen Tondichters schlagend wirkt, wenn das bis dahin leidenschaftlich erregte Tempo, sei es auch nur andeutungsweise, durch strafferes Anhalten so weit modifizirt wird, daß das Orchester die nöthige Besinnung zur Accentuation dieser, zwischen großer Energie und sinnigem Wohlgefühle schnell wechselnden, thematischen Kombination gewinnen kann. Da gegen das Ende des $^3/_4$Taktes diese Kombination eine breitere Behandlung und entscheidende Wichtigkeit erhält, kann es nicht fehlen, daß einzig durch die Beachtung dieser nöthigen Modifikation der ganzen Ouvertüre ein neues, und zwar das richtige Verständniß zugeführt wird. — Von dem Eindrucke dieser korrekt geleiteten Aufführung erfuhr ich nur, daß die Hoftheater-Intendanz vermeinte, es sei „umgeworfen" worden!

Dergleichen Vermuthungen kamen allerdings dem Auditorium der berühmten Münchener Odeonkonzerte nicht an, als ich mitten unter ihm einst einer Aufführung der Gmoll-Symphonie von Mozart, von jenem altgewohnten klassischen Dirigenten geleitet, beiwohnte. Hier nämlich erlebte ich an dem Vortrage des Andante dieser Symphonie, und an dessen Erfolge, etwas immerhin von mir noch für unmöglich Gehaltenes. Wer hat sich nicht in seiner Jugend dieses schwungvoll schwebende Tonstück mit schwärmerischem Behagen in seiner Weise zu eigen zu machen gesucht? In welcher Weise? Gleichviel! Reichen die Vortragszeichen nicht aus, so tritt das von dem wundervollen Gange dieser Komposition erregte Gefühl dafür ein, und die Phantasie räth uns, wie wir im wirklichen Vortrage diesem Gefühle entsprechen mögen. Da dünkt es denn, daß der Meister uns dieß fast ganz frei hat überlassen wollen, denn nur mit den dürftigsten Vortragszeichen tritt er uns bindend entgegen. So waren wir frei, schwelgten in den ahnungsvollen Schauern der

weich anschwellenden Achtelbewegung, schwärmten mit der mondscheinartig aufsteigenden Violine:

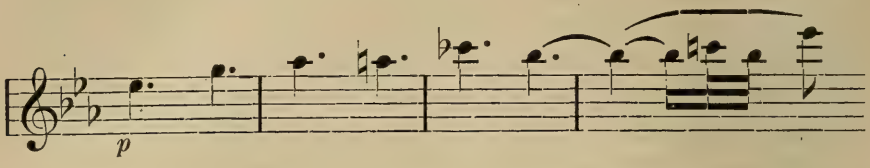

deren Noten wir uns allerdings weich gebunden dachten; wir fühlten uns von den zartflüsternden

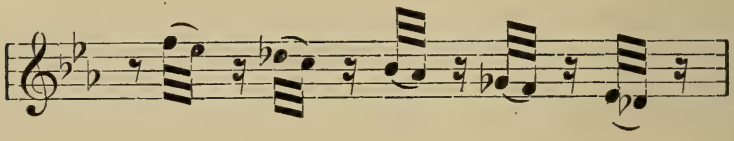

wie von Engelsflügeln angeweht, und erstarben vor den schicksalsschweren Mahnungen der fragenden

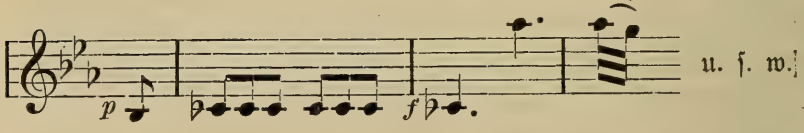

(welche wir uns allerdings in einem schön getragenen Crescendo vorgeführt dachten) zu dem endlichen Bekenntnisse der Seligkeit eines Todes durch Liebe, der mit den letzten Takten uns freundlich umschließend aufnahm. — Derlei Phantasien hatten nun allerdings vor einer wahrhaft klassisch strikten Ausführung dieses Satzes durch einen berühmten Altmeister im Münchener Odeon zu verschwinden: da ging es mit einem Ernste her, daß einem die Haut schauderte, ungefähr wie kurz vor der ewigen Verdammniß. Vor Allem ward das leicht schwebende Andante zum ehernen Largo, und von dem Werthe keines Achtels ward uns auch nur ein Hunderttheilchen je erlassen; steif und gräßlich, wie ein eherner Zopf, schwang sich die Battuta dieses Andante's über unseren Häuptern dahin, und selbst die Federn der Engelsflügel wurden zu festgewichsten Drahtlocken aus dem siebenjährigen Kriege. Da ich mir schon wie unter das Rekrutenmaaß der preußischen Garde von 1740 gestellt vorkam und ängstlich

nach Loskauf verlangte, wer ermißt meinen Schrecken, als der Altmeister das Blatt zurückschlägt, und richtig den ersten Theil des larghettisirten Andante's noch einmal spielen läßt, bloß aus dem Grunde, weil er die herkömmlichen zwei Pünktchen vor dem einen Doppelstriche nicht umsonst in der Partitur gestochen wissen wollte. Ich blickte mich nach Hilfe um; da gewahrte ich aber das zweite Wunder: — Alles hörte geduldig zu, fand, was da vorging, in schönster Ordnung, und war schließlich überzeugt, einen reinen, jedenfalls recht unverdächtigen Hochgenuß gehabt zu haben, so einen ächt Mozart'schen „Ohrenschmauß". — Da senkte ich denn mein Haupt, und schwieg.

Nur einmal ging mir späterhin die Geduld ein wenig aus. In einer Probe meines „Tannhäuser" hatte ich mir verschiedenerlei, auch das klerikale Tempo meines ritterlichen Marsches im zweiten Akte, ruhig gefallen lassen. Nun fand es sich aber, daß der unzweifelhafte Altmeister es nicht einmal verstand, den $^4/_4$ Takt in den entsprechenden $^6/_4$, also zwei Viertel ♩ ♩ in die Triole ♩ ³ ♩ ♩ aufzulösen. Dieß zeigte sich in der Erzählung des Tannhäuser, wo für den $^4/_4$:

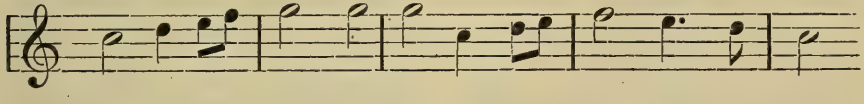

der $^6/_4$:

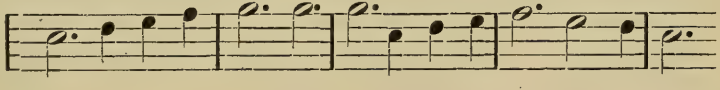

eintritt. Diese Auflösung zu taktiren fiel dem Altmeister schwer: im $^4/_4$ die vier Theile winkelrecht auszuschlagen, ist er zwar allerernstlichst gewöhnt; der $^6/_4$ Takt wird von dieser Art Dirigenten aber immer nach dem Schema des $^6/_8$ Taktes behandelt, und als solcher alla breve, mit Eins — Zwei geschlagen (nur in jenem Andante der G moll-Symphonie erlebte ich die richtig mit 1, 2, 3 — 4, 5, 6 gravitätisch ausgeschlagenen Bruchtheile dieser Taktart). Für meine arme Erzählung mit dem römischen Papste behalf der Dirigent sich jedoch, wie gesagt, mit einem zagenden Alla-breve, gleichsam um es den Orchestermusikern zu überlassen, was sie von den Vierteln halten wollten; hieraus resultirte denn, daß das Tempo gerade um einmal zu schnell ge-

nommen wurde, nämlich anstatt des oben bezeichneten Verhältnisses kam die Sache jetzt so heraus:

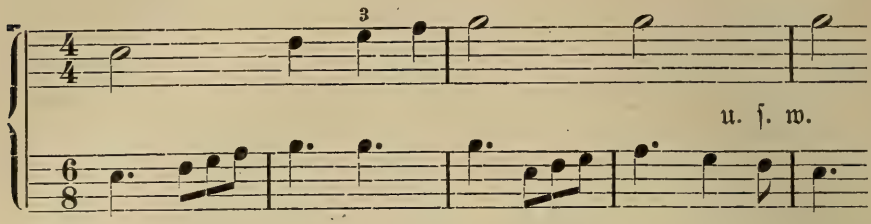

Dieß war nun musikalisch recht interessant, nur nöthigte es den armen Sänger des „Tannhäuser" seine schmerzlichen Erinnerungen von Rom in einem höchst leichtfertigen, ja lustig hüpfenden Walzerrhythmus zum Besten zu geben, — was mich wieder an die Erzählung Lohengrin's vom Gral erinnert, welche ich in Wiesbaden scherzando (als gälte sie der Fee Mab) rezitirt gehört habe. Da ich nun dießmal einen so herrlichen Darsteller, wie L. Schnorr, für den Tannhäuser mir zur Seite hatte, mußte ich denn, um der ewigen Gerechtigkeit willen das rechte Tempo herzustellen, gegen meinen Altmeister einmal respektvollst einschreiten, was einiges Ärgerniß verursachte. Ich glaube, es führte mit der Zeit sogar zu Martyrien, welche selbst ein kaltblütiger Evangelienkritiker mit zwei Sonetten zu besingen sich gedrungen fühlte. Es giebt jetzt nämlich wirklich besungene Märtyrer der reinen klassischen Musik, welchen etwas näher nachzusehen ich mit dem Folgenden mir erlauben werde. —

Wie ich dieß mit dem Vorangehenden bereits öfter berührte, sind Versuche zur Modifikation des Tempo's zu Gunsten des Vortrages klassischer, namentlich Beethoven'scher Tonstücke von dem Dirigenten-Gremium unserer Zeit immer mit Widerwillen aufgenommen worden. Ich wies ausführlicher nach, daß einseitige Modifikation des Zeitmaaßes, ohne entsprechende Modifikation des Vortrages im Betreff der Tongebung selbst, ein anscheinendes Recht zu Einsprüchen gäbe, wogegen ich den hier tiefer zu Grunde liegenden Fehler ebenfalls aufdeckte, somit diesen Einsprüchen keinen anderen Grund als den der Unfähig-

keit und Unberufenheit unserer Dirigenten im Allgemeinen übrig ließ. Ein wirklich giltiger Grund zur Abmahnung von dem mir unerläßlich dünkenden Verfahren in jenen bezeichneten Fällen ist allerdings wiederum der, daß jenen Tonstücken nichts schädlicher werden müßte, als willkürlich in ihren Vortrag gelegte Nüancen auch des Tempo's, wie sie sofort dem phantastischen Belieben jedes, etwa auf Effekt losarbeitenden oder von sich eingenommenen eitlen Taktschlägers Thür und Thor öffnen, und unsere klassische Musiklitteratur mit der Zeit zu gänzlicher Unkenntlichkeit entstellen würden. Hiergegen läßt sich natürlich nichts Anderes einwenden, als daß es eben traurig um unsere Musik steht, da solche Befürchtungen aufkommen können, weil damit zugleich ausgesprochen ist, daß man an eine Macht des wahren Kunstbewußtseins, an welcher jene Willkürlichkeiten sich sogleich brechen würden, in unseren gemeinsamen Kunstzuständen nicht glaubt. Somit fällt auch dieser, andererseits wohlgerechtfertigte, selten aber ehrlich gemeinte Einspruch auf das Zugeständniß einer allgemeinen Unfähigkeit unseres musikalischen Dirigentenwesens zurück: denn, wenn es den Stümpern nicht erlaubt sein soll, mit unserer klassischen Musik willkürlich zu verfahren, warum haben dagegen unsere vorzüglichsten und angesehensten Musiker nicht für das Rechte gesorgt, und warum haben gerade sie den Vortrag dieser klassischen Musik in eine solche Bahn der Trivialität und wirklichen Entstellung geleitet, daß mit Recht jeder lebhaft empfindende Musiker sich davon unbefriedigt, ja angewidert fühlen muß?

So kommt es denn auch, daß jener an sich berechtigte Einspruch meistens nur als Vorwand zu jeder Opposition gegen jede Bemühung in dem von mir gemeinten Sinne gebraucht wird, und der Grund wie die Absicht hiervon bleiben immer nur die eigene Unfähigkeit und geistige Trägheit, welche unter Umständen bis zur Aggressivität sich erhitzen, da die Unfähigen und Trägen eben in immenser Majorität sind.

Da nun die meisten klassischen Werke stets nur in höchst unvollkommener Weise bei uns zuerst eingeführt worden sind (man denke nur an die Berichte über die Umstände, unter welchen Beethoven's schwierigste Symphonien zur ersten Aufführung gelangten!), Vieles auch sofort nur gänzlich entstellt vor das deutsche Publikum gebracht wurde (man vergleiche hierüber meine

Abhandlung über Gluck's Ouvertüre zu „Iphigenia in Aulis" im fünften Bande dieser gesammelten Schriften und Dichtungen), so muß man sich jetzt deutlich machen, welches der Zustand des Vortrages nur sein kann, in welchem diese Werke uns unter dem Gesetze jener Unfähigkeit und Trägheit eifrigst konservirt werden, wenn man andererseits rücksichtslos erwägt, in welchem Sinne selbst ein Meister wie Mendelssohn sich mit der Leitung dieser Werke befaßte! Gewiß ist nun von bei weitem untergeordneteren musikalischen Größen nicht zu verlangen, daß sie von selbst zu einem Verständnisse kommen sollten, welches ihrem eigentlichen Meister nicht aufging; denn für Minderbefähigte giebt es nur einen Wegweiser zum Erfassen des Richtigen, — das Beispiel. Auf dieses konnten sie auf dem von ihnen eingeschlagenen Wege nicht treffen. Das Trostlose ist nun aber, daß dieser führerlose Weg zu einer solchen Breite ausgetreten worden ist, daß nirgends mehr Raum für Denjenigen übrig geblieben, der das Beispiel etwa einmal geben könnte. Und deßwegen unterwerfe ich hier diese pietistische Abwehr desjenigen Geistes, den ich als den richtigen für den Vortrag unserer großen Musik bezeichnet habe, einer schärfer eingehenden Betrachtung, um den sonderbaren renitenten Geist, welcher jene Abwehr eingiebt, in seiner wirklichen Armseligkeit aufzudecken, und vor Allem ihm den Heiligenschein zu benehmen, mit welchem er sich als keuscher deutscher Kunstgeist zu schmücken herausnimmt. Denn dieser Geist ist es, welcher jeden freien Aufschwung unseres Musikwesens hemmt, jeden frischen Luftzug von seiner Atmosphäre ferne hält, und mit der Zeit wirklich die glorreiche deutsche Musik zu einem farblosen, ja lächerlichen Gespenst verwischen kann.

Es erscheint mir nun wichtig, diesem Geiste nahe in die Augen zu sehen, und ihm auf den Kopf zuzusagen, woher er stamme, — nämlich ganz gewiß nicht aus dem Geiste der deutschen Musik. Diesem näher nachzuforschen wird hier nicht nöthig sein. Den positiven Werth der neueren, d. h. Beethoven'schen, Musik abzuwägen, ist nicht so leicht, denn er wiegt schwer, und zu einem Versuche hierzu haben wir gute Stunden und bessere Tage abzuwarten, als unser heutiges Musikwesen sie uns bereitet; dagegen möge es uns für jetzt als Studie hierzu gelten, daß wir den negativen Beweis für jenen Werth

an dem Unwerth derjenigen Musikmacherei nachweisen, welche sich gegenwärtig als klassisch und beethovenisch gebahrt. —

Es ist nun zunächst zu beachten, daß die von mir näher bezeichnete Opposition, während sie nur durch gänzlich ungebildete Scribenten in der Presse sich wirklich laut, ja lärmend benimmt, bei ihren eigentlichen unmittelbaren Theilhabern mehr verbissen und wortscheu sich äußert. („Sehen Sie, er kann sich nicht aussprechen" — sagte mir, mit bedeutungsvoll sinnigem Blicke, einmal eine Dame von solch' einem sittigen Musiker.) Das Schicksal der deutschen Musikzustände, die gänzliche Achtlosigkeit der deutschen Kunstbehörden, hat Jenen nun einmal die Führung der höheren deutschen Musikgeschäfte in die Hände gespielt: sie fühlen sich sicher in Amt und Würden. — Wie ich vom Anfang herein es beachten ließ, besteht dieser Areopag aus zwei grundverschiedenen Geschlechtern: dem der verkommenden deutschen Musikanten alten Styles, welche besonders im naiveren Süddeutschland sich länger in Ansehen erhielten, und dem der dagegen aufgekommenen eleganten Musiker neueren Styles, wie sie namentlich in Norddeutschland aus der Schule Mendelssohn's hervorgingen. Gewissen Störungen ihres gedeihlichen Geschäftes, welche sich von neuester Zeit datiren, ist es zu verdanken, daß diese beiden Gattungen, welche sonst nicht viel von einander hielten, sich zu gegenseitiger Anerkennung vereinigt haben, und in Süddeutschland die Mendelssohn'sche Schule, mit dem was dazu gerechnet wird, schließlich nicht minder goutirt und protegirt wird, als in Norddeutschland der Prototyp der süddeutschen Unproduktivität mit plötzlich empfundener Hochachtung bewillkommnet wird, was der selige Lindpaintner leider nicht mehr erlebt hat. Beide reichen sich so zur Versicherung ihrer Ruhe die Hände. Vielleicht hatte die erstere Gattung, die des von mir gemeinten eigentlichen deutschen Musikanten, bei dieser Allianz einen gewissen inneren Widerwillen zu überwinden: doch hilft ihr eine nicht vorzüglich löbliche Eigenschaft der Deutschen aus der Verlegenheit, nämlich die mit der Unbeholfenheit verbundene Scheelsucht. Diese Eigenschaft verdarb bereits einen der bedeutendsten Musiker der neueren Zeit (wie ich dieß anderswo nachgewiesen habe) bis zur Verläugnung seiner eigenen Natur, bis zur Unterwürfigkeit unter das deutschverderbliche neue Gesetz der eleganten zweiten Gat-

tung. Was die Opposition der untergeordneteren handwerkerlichen Naturen betraf, so hatte sie nicht viel Anderes zu sagen, als: wir können nicht mit fort, wir wollen, daß Andere auch nicht fort können, und ärgern uns, wenn diese doch fort können. Hier ist Alles ehrliche Bornirtheit, die nur aus Ärger unehrlich wird.

Anders verhält es sich dagegen im neueren Lager, wo die seltsamsten Verzweigungen persönlicher, geselliger, ja nationaler Interessen die allerkombinirtesten Verhaltungs-Maximen an die Hand gegeben haben. Ohne auf die Bezeichnung dieser mannigfaltigen Interessen hier einzugehen, hebe ich nur dieses Hauptsächlichste hervor, daß hier *Vieles zu verbergen, Vieles nicht merken zu lassen* ist. In einem gewissen Sinne liegt hier sogar daran, an sich den „*Musiker*" nicht eigentlich auffällig werden zu lassen: und dieß hat seinen Grund.

Mit dem rechten deutschen Musiker war ursprünglich schwer zu verkehren. Wie in Frankreich und England, war der Musiker auch in Deutschland von je in sehr vernachlässigter, ja verachteter sozialer Stellung; hier wurden von den Fürsten und Vornehmen fast nur italienische Musiker für Menschen gehalten, und in wie demüthigender Weise sie den deutschen vorgezogen wurden, können wir unter anderem an Mozart's Behandlung von Seiten des kaiserlichen Hofes in Wien uns abnehmen. Bei uns blieb der Musiker immer nur ein eigenthümliches, halb wildes, halb kindisches Wesen, und als solches ward er von seinen Lohngebern gehalten. Unsere größten musikalischen Genie's trugen für ihre Bildung die Merkmale dieser Ausscheidung aus der feineren, oder auch geistreicheren Gesellschaft an sich: man denke nur an Beethoven in seinem Verkehre mit Goethe in Teplitz. Bei dem eigentlichen Musiker setzte man eine der höheren Bildung durchaus unzugängliche Organisation voraus. H. *Marschner*, da er mich 1848 in lebhaftesten Bemühungen für die Hebung des Geistes in der Dresdener Kapelle begriffen sah, mahnte mich einmal fürsorglich hiervon ab, und meinte, ich sollte doch nur bedenken, daß der Musiker ja rein unfähig wäre mich zu verstehen. — Gewiß ist nun, daß (worauf ich schon anfänglich hinwies) auch die höheren und höchsten musikalischen Posten bei uns allermeistens nur durch

von unten aufgerückte eigentliche „Musiker" eingenommen worden sind, was in einem guten handwerkerlichen Sinne manches Vortreffliche mit sich brachte. Es bildete sich ein gewisses Familienwesen in solch' einem Orchester-Patriarchat aus, dem es nicht an Innigkeit, sondern wohl nur an dem zu rechter Zeit einmal frei eindringenden Luftzuge eines genialen Anhauches fehlte, welcher dann schnell ein schönes, wenn auch mehr wärmendes als leuchtendes Feuer dem eigenthümlich intelligenten Herzen eines solchen Körpers entfachen konnte.

Wie nun aber z. B. den Juden unser Gewerkwesen fremd geblieben ist, so wuchsen auch unsere neueren Musikdirigenten nicht aus dem musikalischen Handwerkerstande auf, der ihnen, schon der strengen wirklichen Arbeit wegen, widerwärtig war. Dagegen pflanzte sich dieser neue Dirigent sogleich auf der Spitze des musikalischen Innungswesens, etwa wie der Banquier auf unserer gewerkthätigen Sozietät, auf. Hierfür mußte er sofort Eines mitbringen, was dem von unten auf gedienten Musiker eben abging, oder von ihm doch nur äußerst schwer, und selten genügend zu gewinnen war: wie der Banquier das Kapital, so brachte dieser die Gebildetheit mit. Ich sage: Gebildetheit, nicht Bildung; denn wer diese wahrhaft besitzt, über den ist nicht zu spotten: er ist Allen überlegen. Der Besitzer der Gebildetheit aber läßt über sich reden.

Mir ist nun kein Fall bekannt geworden, in welchem selbst bei der glücklichsten Pflege dieser Gebildetheit hier der Erfolg einer wahren Bildung, nämlich wahre Geistesfreiheit, Freiheit überhaupt, zum Vorschein gekommen wäre. Selbst Mendelssohn, bei so mannigfachen und mit ernstlicher Sorgfalt gepflegten Anlagen, ließ deutlich an sich erkennen, daß er zu jener Freiheit nie gelangte, und jene eigenthümliche Befangenheit nie überwand, welche für den ernsten Betrachter ihn, trotz aller verdienten Erfolge, außerhalb unseres deutschen Kunstwesens erhielt, ja vielleicht in ihm selbst zu einer nagenden, sein Leben so unbegreiflich früh verzehrenden Pein ward. Der Grund hiervon ist eben dieser, daß dem ganzen Motive eines solchen Bildungsdranges keine Unbefangenheit innewohnt, wogegen dieses mehr in der Nöthigung, vom eigenen Wesen etwas zu verdecken, als in dem Triebe, dieses selbst frei zu entfalten, beruht. Die Bildung, welche hieraus hervorgeht, kann daher nur eine un-

wahre, eine eigentliche Afterbildung sein: hier kann in einzelnen Richtungen die Intelligenz sehr geschärft werden; Das, worin alle Richtungen zusammentreffen, kann aber nie die wahre, rein sehende Intelligenz selbst sein. — Wenn es nun fast tief bekümmert, diesen inneren Vorgang an einem besonders begabten und zart organisirten Individuum zu verfolgen, so widert es uns dagegen bald an, bei geringeren und trivialeren Naturen dem Verlaufe und Ergebnisse desselben nachzugehen. Hier lächelt uns bald Alles platt und nichtig an, und wir haben nicht Lust, dieses Grinsen der Gebildetheit wiederum zu belächeln, wie die meisten unseren Kulturzuständen oberflächlich Zusehenden sie einzig zu empfinden pflegen, so gerathen wir über diesen Anblick wohl in wirklichen Unmuth. Und hierzu hat der deutsche Musiker ernstliche Veranlassung, wenn er heut' zu Tage gewahren muß, daß diese nichtige Gebildetheit sich auch ein Urtheil über den Geist und die Bedeutung unserer herrlichen Musik anmaaßen will.

Im Allgemeinen ist es ein Hauptcharakterzug dieser Gebildetheit, bei nichts stark zu verweilen, sich in nichts tief zu versenken, oder auch, wie man sich ausdrückt, von nichts viel Wesens zu machen. Dabei wird das Größte, Erhabenste und Innigste für etwas recht Natürliches, ganz „Selbstverständliches", zu jeder Zeit Allen zu Gebote Stehendes ausgegeben, davon Alles zu erlernen, auch wohl nachzumachen sei. Bei dem Ungeheuren, Göttlichen und Dämonischen, ist daher nicht zu verweilen, schon weil an ihm etwas Nachzuahmendes eben durchaus nicht aufzufinden glückt, weßhalb es dieser Gebildetheit geläufig ist, z. B. von Auswüchsen, Übertreibungen u. dergl. zu reden, woraus dann wieder eine neue Ästhetik hervorgegangen, welche vor Allem sich an Goethe zu lehnen vorgiebt, weil dieser ja auch allen Ungeheuerlichkeiten abhold gewesen wäre, und dafür so eine schöne, ruhige Klarheit erfunden habe. Da wird denn die „Harmlosigkeit" der Kunst gepriesen, der hier und da zu heftige Schiller aber einigermaaßen verächtlich behandelt, und so, in kluger Übereinstimmung mit dem Philister unserer Zeit, ein ganz neuer Begriff von Klassizität gebildet, zu welchem in weiteren Kunstgebieten endlich auch die Griechen herbeigezogen werden, bei denen ja klare, durchsichtige Heiterkeit so recht zu Hause war. Und diese seichte Abfindung mit allem Ernsten und

Furchtbaren des Daseins wird zu einem völligen System neuester Weltanschauung erhoben, in welchem schließlich auch unsere gebildeten neuen Musikheroen ihren ganz unbestrittenen, behaglichen Ehrenplatz finden.

Wie diese sich mit unseren großen deutschen Tonwerken abfanden, wies ich an einigen beredten Beispielen nach. Hier ist nur noch zu erklären, was es mit diesem, von Mendelssohn so dringend empfohlenen „Darüberhinweggehen" für einen heiteren griechischen Sinn hatte. An seinen Anhängern und Nachfolgern ist dieß am deutlichsten nachzuweisen. Bei Mendelssohn hieß es: die unvermeidlichen Schwächen der Ausführung, unter Umständen vielleicht auch des Auszuführenden, verbergen; bei Jenen kommt nun aber noch das ganz besondere Motiv ihrer Gebildetheit hinzu, nämlich: überhaupt zu verdecken, kein Aufsehen zu machen. Dieß hat nun einen fast rein physiologischen Grund, welcher mir aus einem scheinbar hiervon abliegenden Erlebnisse auf analogische Weise recht klar wurde. Für die Aufführung meines „Tannhäuser" in Paris hatte ich die erste Scene im Venusberg neu bearbeitet, und das hierfür früher nur flüchtig Angedeutete nach breiterer Anlage ausgeführt: den Balletmeister wies ich nun darauf hin, wie die jämmerlich gehüpften kleinen Pas seiner Mänaden und Bacchantinnen sehr läppisch zu meiner Musik kontrastirten, und wie ich dagegen verlange, daß er hierfür etwas dem auf berühmten antiken Reliefs dargestellten Gruppen der Bacchantenzüge Entsprechendes, Kühnes und wild Erhabenes erfinden, und von seinem Corps ausführen lassen solle. Da pfiff der Mann durch die Finger und sagte mir: „Ah, ich verstehe Sie sehr wohl, aber dazu bedürfte ich lauter erster Sujets; wenn ich diesen meinen Leuten ein Wort hiervon sagen, und ihnen die von Ihnen gemeinte Attitüde angeben wollte, auf der Stelle hätten wir den ‚Cancan', und wären verloren". — Ganz das gleiche Gefühl, welches meinen Pariser Balletmeister zur Einhaltung des allernichtssagendsten Tanzpas seiner Mänaden und Bacchantinnen bestimmte, verbietet nun unseren eleganten Musikführern neuen Styles, sich selbst irgendwie den Zügel ihrer Gebildetheit schießen zu lassen: sie wissen, daß das bis zum Offenbach'schen Skandal führen kann. Ein warnendes Beispiel für sie war hierin Meyerbeer, der durch die Pariser Oper bereits in so

bedenklicher Weise zu gewissen semitischen Accentuationen in der Musik verleitet worden war, daß die „Gebildeten" einen Schreck davor bekamen.

Ein großer Theil ihrer Bildung bestand seither eben darin, auf ihr Gebahren mit der Sorgfalt Acht zu haben, wie der mit dem Naturfehler des Stammelns oder Lispelns Behaftete, welcher in seiner Kundgebung alle Leidenschaftlichkeit vermeiden muß, um nicht etwa in das ungebührlichste Stottern oder Sprudeln zu verfallen. Dieses stete Achtauffichhaben hat nun gewiß den sehr angenehmen Erfolg gehabt, daß ungemein viel Widerwärtiges nicht mehr zum grellen Vorschein kam, und die allgemeine humane Mischung viel unauffälliger vor sich ging, was wiederum für uns Alle das Gute hatte, daß unser eigenes heimisches, nach vielen Seiten hin ziemlich versteiftes und dürftig entwickeltes Element manche lockernde Anregung gewann: ich erwähnte anfänglich bereits, daß bei unseren Musikern die Grobheit sich mäßigte, zierliche Ausarbeitung der Details im Vortrage u. s. w. mehr an die Tagesordnung kam. Aber etwas Anderes ist es, wenn aus dieser Nöthigung zur Zurückhaltung und Ausglättung gewisser bedenklicher persönlicher Eigenschaften ein Prinzip für die Behandlung unserer eigenen Kunst abgeleitet werden soll. Der Deutsche ist eckig und ungelenk, wenn er sich manierlich geben will: aber er ist erhaben und Allen überlegen, wenn er in das Feuer geräth. Das sollen wir nun Jenen zu Liebe zurückhalten?

In Wahrheit sieht es heut' zu Tage darnach aus. — Wo ich früher noch mit einem jungen Musiker, der in Mendelssohn's Nähe gekommen war, zusammentraf, wurde mir immer nur die eine vom Meister ertheilte Ermahnung berichtet, beim Komponiren ja nicht an Wirkung oder Effekt zu denken, und Alles zu vermeiden, was solchen hervorbringen könnte. Das lautete ganz schön und gut, und wirklich ist es auch allen dem Meister treu gebliebenen Schülern nie begegnet, Effekt oder Wirkung hervorzubringen. Nur schien mir dieß eine gar zu negative Lehre zu sein, und das Positive des Erlernten sich nicht sonderlich reich auszunehmen. Ich glaube, alle Lehre des Leipziger Konservatoriums ist auf diese negative Maxime begründet, und habe erfahren, daß die jungen Leute mit der in ihr enthaltenen Warnung dort völlig gequält wurden, wogegen die besten Anlagen

ihnen bei den Lehrern keine Gunst gewinnen konnten, sobald sie für ihren Geschmack an der Musik zunächst nicht Allem entsagten, was nicht psalmengerecht wäre.

Zunächst, und für unsere Untersuchung am wichtigsten, äußerte sich der Erfolg dieser negativen Maxime eben im Vortrage unserer klassischen Musik. Dieser ward einzig durch die Furcht davor geleitet, etwa in das Drastische zu fallen. Ich habe bisher nichts davon erfahren können, daß namentlich diejenigen Beethoven'schen Klavierkompositionen, in denen des Meisters eigenthümlichster Styl am erkenntlichsten ausgebildet ist, von den Bekennern jener Lehre wirklich studiert und gespielt worden sind. Lange Zeit blieb es mein sehnlichster Wunsch, Jemand anzutreffen, der mir einmal die große B dur-Sonate zu Gehör bringen könnte; er wurde mir endlich erfüllt, aber allerdings aus einem ganz anderen Lager, als jenem in der Kriegszucht der Mendelssohn'schen Maxime geschulten. Von dem großen Franz Liszt wurde mir denn auch erst meine Sehnsucht, Bach zu hören, erfüllt. Gerade Bach wurde zwar mit Vorliebe auch dort kultivirt; denn hier, wo vom modernen Effekt, oder auch von Beethoven'scher Drastik gar nicht die Rede sein konnte, war die seligmachende glatte, durchaus gewürzlose Vortragsart scheinbar so recht eindringlich beizubringen. Von einem der namhaftesten älteren Musiker und Genossen Mendelssohn's (dessen ich schon bei Gelegenheit des Tempo di Menuetto der achten Symphonie gedachte) erbat ich mir einmal den Vortrag des achten Präludiums mit Fuge aus dem ersten Theile des wohltemperirten Klaviers (Es moll), weil dieses Stück mich stets so besonders magisch angezogen hatte; ich muß gestehen, daß ich selten einen ähnlichen Schreck empfunden habe, als ihn mir die freundlichste Gewährung dieser meiner Bitte brachte. Da war denn allerdings von düsterer deutscher Gothik und all' den Alfanzereien nicht mehr die Rede; dagegen floß das Stück unter den Händen meines Freundes mit einer „griechischen Heiterkeit" über das Klavier hin, daß ich vor Harmlosigkeit nicht wußte wohin, und unwillkürlich in eine neu-hellenische Synagoge mich versetzt sah, aus deren musikalischem Kultus alles alttestamentarische Accentuiren auf das Manierlichste ausgemerzt war. Noch prickelte mir dieser sonderbare Vortrag in den Ohren, als ich endlich einmal Liszt bat, mein musikalisches Gemüth von diesem

peinlichen Eindrucke zu reinigen: er spielte mir das vierte Präludium mit Fuge (Cis moll). Nun hatte ich wohl gewußt, was mir von Liszt am Klaviere zu erwarten stand; was ich jetzt kennen lernte, hatte ich aber von Bach selbst nicht erwartet, so gut ich ihn auch studirt hatte. Aber hier ersah ich eben, was alles Studium ist gegen die Offenbarung: Liszt offenbarte mir durch den Vortrag dieser einzigen Fuge Bach, so daß ich nun untrüglich weiß, woran ich mit diesem bin, von hier aus in allen Theilen ihn ermesse, und jedes Irrewerden, jeden Zweifel an ihn kräftig gläubig mir zu lösen vermag. Ich weiß aber auch, daß Jene von ihrem als Eigenthum gehüteten Bach nichts wissen; und wer hieran zweifelt, dem sage ich: laßt ihn euch von ihnen vorspielen!

Ich rufe ferner den ersten Besten aus jenem pietistischen Musik-Mäßigkeitsvereine, den ich sofort noch näher betrachten werde, auf, wenn er einmal von Liszt die große Beethoven'sche B dur-Sonate spielen hörte, mir gewissenhaft zu bezeugen, ob er diese Sonate vorher wirklich gekannt und verstanden hatte? Mir wenigstens ist es möglich einen Solchen zu bezeichnen, der mit Allen, welche diesem wundervollen Erlebnisse beiwohnten, in wahrer Ergriffenheit jenes unerläßliche Geständniß zu bekräftigen sich gedrungen fühlte. Wer ist es noch jetzt, der Bach und den ächten großen Beethoven wirklich öffentlich zum Vortrag bringt, und jede Zuhörerschaft zu dem gleichen freudigen Geständnisse hinreißt? Ist es ein Schüler der Enthaltsamskeitsschule? Nein: Es ist einzig Liszt's berufenster Nachfolger, Hans von Bülow.

Dieß genüge für jetzt, um hierüber etwas gesagt zu haben. —

Es muß uns nun wieder interessiren, zu sehen, wie sich diesen schönen Offenbarungen gegenüber jene Herren, mit denen wir hier zu thun haben, des weiteren verhalten.

Ihre politischen Erfolge, in sofern die der „Wirkung" Abholden das Feld der Wirksamkeit auf dem Gebiete des deutschen musikalischen Gemeinwesens behaupten, sollen uns jetzt nicht kümmern, wogegen die religiöse Entwickelung ihrer Gemeinde uns interessirt. In diesem Betreff ist nun die frühere, mehr von ängstlicher Befangenheit und selbstbesorgter Bedenklichkeit eingegebene Maxime: „nur keinen Effekt!" aus einer fast zart-

sinnigen Klugheitsmaaßregel zu einem wirklich aggressiven Dogma erhoben worden, dessen Bekenner mit muckerischer Scheu ihre Augen abwenden, wenn ihnen in der Musik einmal ein ganzer Mann begegnet, als ob sie da gar etwas Unzüchtiges gewahren könnten. Diese Scheu, wie sie ursprünglich nämlich nur eigene Impotenz verdeckte, wird jetzt zur Anklage der Potenz, und diese Anklage gewinnt aktive Kraft aus der Verdächtigung und Verleumdung. Der nährende Boden, auf welchem dieß Alles für sein Gedeihen sorgt, ist eben der arme Geist des deutschen Philisterthums, des im kleinlichsten Wesen verwahrlosten Sinnes, unter welchem wir auch unser Musikerwesen mit inbegriffen gesehen haben.

Das Hauptingredienz bleibt aber eine gewisse sinnig dünkende Behutsamkeit gegen Das, was man nicht zu leisten vermag, mit Verleumdung dessen, was man gern leisten möchte. Es ist über Alles traurig, daß man in dieses Unwesen eine so tüchtige Natur, wie Robert Schumann verwickeln, ja schließlich sein Andenken zur Kirchenfahne für diese neue Gemeinde machen konnte. Das Unglück war eben, daß Schumann sich etwas zumuthete, dem er nicht gewachsen war, und gerade die hierdurch sich kundgebende verfehlte Seite seines künstlerischen Schaffens zum wohlgeeignet dünkenden Aushängeschilde für diese neueste Musik-Gilde gemacht werden konnte. Das, worin Schumann liebenswerth und durchaus anmuthend war, und was daher auch gerade unsererseits (ich nenne mit Stolz mich hier zu Liszt und den Seinen gehörig) schöner und empfehlender gepflegt wurde, als von seinen eigenen Angehörigen, ward, weil darin sich wahre Produktivität beurkundete, von jenen geflissentlich unbeachtet gelassen, vielleicht nur weil ihnen der Vortrag dafür abging. Dagegen wird heute Das, worin Schumann eben die Beschränktheit seiner Begabung aufdeckte, nämlich das auf größere, kühnere Konzeption Angelegte, sorgsam von ihnen hervorgezogen: wird es nämlich in Wahrheit vom Publikum nicht recht goutirt, so kommt es zu Statten, daran nachzuweisen, daß es eben schön sei, wenn etwas keinen „Effekt" mache, und endlich kommt ihnen sogar noch der Vergleich mit dem, namentlich bei ihrem Vortrage immer noch sehr unverständlich bleibenden Beethoven der letzten Periode zu Statten, mit welchem sie nun den schwülstig uninteressanten, aber von ihnen so leicht zu

bewältigenden, (nämlich seiner ganzen Anforderung nach nur glatt herunterzuspielenden) R. Schumann sehr glücklich in einen Topf werfen können, um zu zeigen, wie ja, selbst in Übereinstimmung mit dem kühnsten Ungeheuerlichen, ihr Ideal eigentlich mit dem Allertiefsinnigsten des deutschen Geistes zusammen gehe. So gilt denn endlich der seichte Schwulst Schumann's mit dem unsäglichen Inhalte Beethoven's als Ein und dasselbe, aber immer mit dem Vorbehalte, daß drastische Exzentrizität eigentlich unzulässig, und das gleichgiltig Nichtssagende das eigentlich Rechte und Schickliche sei, auf welchem Punkte dann der richtig vorgetragene Schumann mit dem schlecht vorgetragenen Beethoven allerdings ganz erträglich zu einander gehalten werden können.

Hiermit gerathen diese sonderbaren Wächter der musikalischen Keuschheit zu unserer großen klassischen Musik in die Stellung von Eunuchen im großherrlichen Harem, und deshalb scheint der Geist unseres Philisterthums ihnen auch gern die Bewachung des immerhin bedenklichen Einflusses der Musik auf die Familie anzuvertrauen, da man sicher zu sein glauben darf, von dieser Seite nichts bedenkliches aufkommen zu sehen.

Wo bleibt nun aber unsere große, unsäglich herrliche deutsche Musik? —

Was aus unserer Musik wird, darauf kann es uns hierbei am Ende einzig ankommen. Denn, daß andererseits in einer gewissen Periode einmal nichts Besonderes geleistet wird, das könnten wir nach einer hundertjährigen glorreichen Periode wundervollster Produktivität stolz genügsam zu verschmerzen wissen. Aber gerade daß diese Leute, mit denen wir hier zu thun haben, sich als die Behüter und Bewahrer des ächten „deutschen" Geistes dieses unseres herrlichen Erbes gebahren, und als solche sich zu Geltung zu bringen bemüht sind, das läßt sie uns gefährlich erscheinen.

Ganz für sich betrachtet, ist an diesen Musikern nicht viel auszusetzen; die meisten unter ihnen komponiren ganz gut. Herr Johannes Brahms war so freundlich, mir einmal ein Stück mit ernsten Variationen von sich vorzuspielen, aus dem ich ersah, daß er keinen Spaß versteht, und welches mich ganz vortrefflich dünkte. Ich hörte ihn auch in einem Konzerte anderweitige Kompositionen auf dem Klaviere spielen, was mich nun aller-

dings weniger erfreute; sogar mußte es mir impertinent erscheinen, daß von der Umgebung dieses Herren aus Liszt und seiner Schule „allerdings eine außerordentliche Technik", aber auch nichts weiter, zugesprochen wurde, während ich die Technik des Herrn Brahms, dessen Vortrag mich seiner Sprödigkeit und Hölzernheit wegen sehr peinlich berührte, so gern etwas mit dem Oele jener Schule befeuchtet gewünscht hätte, welches denn doch nicht der Tastatur selbst zu entfließen scheint, sondern jedenfalls auf einem ätherischeren Gebiete, als dem der bloßen „Technik" gewonnen wird. Alles zusammen konstatirte jedoch eine ganz respektable Erscheinung, von der man nur einzig auf natürlichem Wege nicht zu begreifen vermag, wie sie, wenn nicht zu der des Heilandes, doch wenigstens zu der des geliebtesten Jüngers desselben gemacht werden konnte; es müßte denn sein, daß ein affektirter Enthusiasmus für mittelalterliche Schnitzereien in jenen steifen Holzfiguren das Ideal der Kirchenheiligkeit zu erkennen uns verleitet hätte. Jedenfalls müßten wir uns dann wenigstens dagegen verwahren, unseren großen lebendigen Beethoven in das Gewand dieser Heiligkeit verkleidet uns vorgeführt zu bekommen, um etwa ihn, den Unverstandenen, in dieser Verunstaltung neben den aus den natürlichsten Gründen unverständlichen Schumann stellen zu können, gleichsam als ob da, wo sie keinen Unterschied bemerklich zu machen verstehen, auch wirklich gar kein Unterschied stattfinde.

Wie es nun mit dieser Heiligkeit im Besonderen steht, deutete ich zuvor schon an. Forschen wir ihren Aspirationen nach, so werden wir bald auf ein neues Feld, und zwar auf dasjenige geleitet werden, auf welches der voraus angezeigte Gang unserer Untersuchungen „über das Dirigiren" uns jetzt zu führen hat. —

Vor einiger Zeit warf ein süddeutscher Zeitungsredakteur meinen Kunsttheorien „muckerische" Tendenzen vor: der Mann wußte offenbar nicht, was er damit sagte; es war ihm einfach um ein böses Wort zu thun. Was ich dagegen von dem Wesen der Muckerei in Erfahrung gebracht habe, bezeichnet die sonderbare Tendenz dieser widerlichen Sekte damit, daß hier dem Anreizenden und Verführerischen auf das Angelegentlichste nachgetrachtet wird, um an der schließlichen Abwehr desselben seine Widerstandskraft gegen den Reiz und die Verführung zu üben.

Der eigentliche Skandal der Sache ging nun aber aus der Aufdeckung des Geheimnisses der Höchsteingeweihten dieser Sekte hervor, bei denen sich die angekündigte Tendenz dahin umkehrte, daß der Widerstand gegen den Reiz nur den schließlich einzig erzielten Genuß zu steigern hatte. — Man würde demnach, auf die Kunst angewendet, etwas nicht Sinnloses sagen, wenn man der eigenthümlichen Enthaltsamkeitsschule des von uns besprochenen musikalischen Mäßigkeitsvereines muckerhaftes Wesen zuspräche. Treiben sich nämlich die unteren Grade dieser Schule in dem Kreislaufe des Reizes, wie ihn der Charakter gerade der musikalischen Kunst darbietet, und der Enthaltsamkeit, welche eine dogmatisch gewordene Maxime ihnen auferlegt, herum, so kann man den höheren Graden wohl ohne große Mühe nachweisen, daß hier, im Grunde genommen, nur der Genuß des den unteren Graden Verbotenen ersehnt wird. Die „Liebeslieder-Walzer" des heiligen Johannes, so albern sich schon der Titel ausnimmt, könnten noch in die Kategorie der Übungen der unteren Grade gesetzt werden: die inbrünstige Sehnsucht nach der „Oper" jedoch, in welche schließlich alle religiöse Andacht der Enthaltsamen sich verliert, zeichnet unverkennbar die höheren und höchsten Grade aus. Könnte es hier ein einziges Mal zu einer glücklichen Umarmung der „Oper" kommen, so stünde zu vermuthen, daß die ganze Schule gesprengt wäre. Nur daß dieß nie gelingen will, hält die Schule noch zusammen; denn jedem mißglückten Versuche kann immer wieder der Anschein eines freiwilligen Abstehens, im Sinne der ritualistischen Übungen der unteren Grade gegeben werden, und die nie glücklich gefreite Oper kann immer von Neuem wieder als bloßes Symbol des schließlich abzuwehrenden Reizes figuriren, so daß die Autoren durchgefallener Opern für besonders heilig gelten können. —

Wie verhalten sich nun, ernstlich gefragt, diese Herren Musiker zur „Oper"? — Denn hier haben wir, nachdem wir sie im Konzertsaale, als ihrem Ausgangspunkte, aufgesucht, um des „Dirigirens" willen schließlich noch auszuforschen. —

Herr Eduard Devrient hat uns die „Opernnoth", d. h. das Nothverlangen nach einer Oper, seines Freundes Mendelssohn, in den ihm vor einiger Zeit gewidmeten „Erinnerungen" neuerdings zu Gemüthe geführt. Hieraus lernen wir auch das besondere Verlangen des benöthigten Meisters darnach kennen,

daß die ihm vom Schicksal bestimmte Oper recht „deutsch" sei, und hierzu sollte ihm das Material eben herbeigeschafft werden, — was nun leider nicht gelingen wollte. Ich vermuthe, daß dieß Letztere seine natürlichen Gründe hatte. Vieles läßt sich durch Verabredung zu Stande bringen: das „Deutschsein" und die „edel heitre" Oper, wie sie Mendelssohn's perfid-zartsinnigem Ehrgeize vorschwebte, lassen sich aber eben nicht machen, weil hierfür weder alte noch neue Testamente als Rezepte vorliegen. — Was dem Meister unerreichbar blieb, wurde von dessen Gesellen und Lehrlingen dennoch nie ernstlich aufgegeben. Herr Hiller glaubte es erzwingen zu müssen, und zwar einfach durch heiteres, unverdrossenes Darangehen, weil es dabei endlich doch nur auf den „glücklichen Griff" anzukommen schien, der ja — seiner Meinung nach — vor seinen Augen Anderen gelang, und der bei rechter Ausdauer, wie beim Hazardspiel, doch endlich auch einmal ihm zur Hand kommen müßte. Das glückliche Griffsrad versagte immer von Neuem. Keinem schlug es zu: auch dem armen Schumann nicht; und so Viele der oberen und niederen Grade der Enthaltsamkeitskirche „keusch und harmlos" die Hände nach dem ersehnten wirklichen Opernerfolge ausstreckten, nach kurzer und doch mühsamer Täuschung war der glückliche Griff wieder — verfehlt.

Solche Erfahrungen verbittern selbst den Harmlosesten, und sie sind um so ärgerlicher, als andererseits die Beschaffenheit des politischen Musikstaates in Deutschland es mit sich bringt, daß die Kapellmeister und Musikdirektoren mit ihren Funktionen zunächst an das Theater gebunden sind, und diese Herren demnach auf demjenigen Felde der musikalischen Wirksamkeit dienen müssen, auf welchem sie auch so ganz und gar nichts zu leisten vermögen. Der Grund, aus welchem sie dieß nicht vermögen, kann nun unmöglich derjenige sein, der andererseits einen Musiker dazu befähigt, dem Opernwesen vorzustehen, d. h. ein guter Operndirigent zu sein. Und doch hat es das sonderbare, von mir anfänglich bereits näher bezeichnete Schicksal unserer Kunstzustände so mit sich gebracht, daß diesen Herren, welche unsere deutsche Konzertmusik nicht einmal dirigiren können, auch noch das so sehr komplizirte Opernwesen zur Leitung übergeben worden ist. Nun stelle sich der Einsichtsvolle vor, wie es da zugehen muß! — —

So ausführlich ich bei der Aufdeckung ihrer Schwäche auf dem Felde, wo sie sich eigentlich zu Hause finden müßten, zu Werke ging, so kurz kann ich nun im Betreff der Leistungen dieser Herren Dirigenten auf dem Gebiete der Oper sein! denn hier heißt es einfach: „Herr, vergieb ihnen, sie wissen nicht was sie thun!“ Ich müßte, um ihre schmachvolle Wirksamkeit auf diesem Gebiete zu bezeichnen, dießmal mich zu dem positiven Nachweise des Bedeutenden und Guten wenden, was hier zu erwirken wäre, und dieß möchte mich von meinem vorgesteckten Ziele zu weit abführen; weßhalb ich mir diesen Nachweis für ein anderes Mal vorbehalte. Dafür hier nur so viel zur Charakteristik ihrer Leistungen als Operndirigenten. —

Auf dem ihnen zum Ausgangspunkte dienenden Gebiete der Konzertmusik muß es diesen Herren schicklich dünken, mit möglichst ernster Miene zu Werke zu gehen; hier, in der Oper, erscheint es ihnen jedoch passender, von vornherein die leichtfertig skeptische, geistreich-frivole Miene zu zeigen. Sie geben lächelnd zu, hier nicht sonderlich zu Hause zu sein, und von Dingen, von denen sie nicht viel hielten, auch nicht viel zu verstehen. Daher von vornherein eine galante Gefälligkeit gegen Sänger und Sängerinnen, denen sie mit Vergnügen es recht zu machen sich erbieten: sie nehmen das Tempo, führen Fermaten, Ritardando's, Accelerando's, Transpositionen und vor Allem gern „Striche“ ein, ganz wie und wo Jene es wünschen. Woher sollten sie je den Beweis für die Unsinnigkeit einer von dieser Seite ihnen gestellten Zumuthung nehmen? Fällt es einem zur Pedanterei geneigten Dirigenten ja einmal ein, auf Diesem oder Jenem bestehen zu wollen, so hat er in der Regel Unrecht. Denn, namentlich in dem von ihnen selbst so aufgefaßten frivolen Sinne der Oper sind Jene hier ganz und gar zu Haus, und wissen einzig, was und wie sie es können, so daß, wenn in der Oper irgend etwas Anerkennenswerthes zu Tage kommt, dieß wirklich einzig den Sängern und ihrem richtigen Instinkte zu verdanken ist, gerade wie im Orchester das Verdienst hiervon fast lediglich dem guten Sinne der Musiker zufällt. — Dagegen muß man bloß einmal solch' eine Orchesterstimme, z. B. von „Norma“ sich genau ansehen, um zu ermessen, was aus einem so harmlos beschriebenen Notenpapierhefte für ein seltsamer musikalischer Wechselbalg werden kann: nur die Folge von

Transpositionen, wo das Adagio einer Arie aus Fis-, das Allegro aus F-dur, dazwischen (der Militärmusik wegen) ein Übergang in Es-dur gespielt wird, bietet ein wahrhaft entsetzliches Bild von der Musik, zu welcher solch ein hochgeachteter Kapellmeister munter den Takt schlägt. Erst in einem Vorstadt-Theater von Turin (also in Italien) habe ich es einmal erlebt, den „Barbier von Sevilla" wirklich korrekt und vollständig zu hören; denn selbst solch' einer unschuldigen Partitur gerecht zu werden, verdrießt unsere Kapellmeister die Mühe, weil sie keine Ahnung davon haben, daß selbst die unbedeutendste Oper durch vollkommen korrekte Vorführung, eben schon der durch diese Korrektheit uns gewährten Befriedigung wegen, eine relativ recht wohlthuende Wirkung auf den gebildeten Sinn ausüben kann. Die seichtesten theatralischen Machwerke wirken auf den kleinsten Pariser Theatern angenehm, ja ästhetisch befreiend auf uns, weil sie nie anders als durchaus korrekt und sicher in allen Theilen aufgeführt werden. So groß eben ist die Macht des künstlerischen Prinzipes, daß, wenn es nur in einem seiner Theile durchaus richtig angewendet und erfüllt wird, wir sofort eine ästhetische Wirkung davon erhalten; was wir hier finden, ist wirkliche Kunst, wenn auch auf einer sehr niederen Stufe. Aber eben von diesen Wirkungen lernen wir in Deutschland gar nichts kennen, außer etwa in Wien und Berlin durch eine Balletaufführung. Hier nämlich liegt Alles in einer Hand, und zwar in der Hand Desjenigen, der seine Sache wirklich versteht: dieß ist der Balletmeister. Dieser schreibt hier glücklicher Weise auch einmal dem Orchester das Gesetz der Bewegung, für den Vortrag wie für das Tempo, vor, und zwar nicht wie der einzelne Sänger nach seinem persönlichen Belieben in der Oper, sondern im Sinne des Ensemble's, der Übereinstimmung Aller; und nun erleben wir es denn, daß auch plötzlich das Orchester richtig spielt, — ein äußerst wohlthätiges Gefühl, welches Jedem angekommen sein wird, der nach den Peinen einer Opernaufführung dort einmal solch' einem Ballet beiwohnte. In der Oper könnte für eine ähnliche erfolgreiche Übereinstimmung der Regisseur wirken; aber sonderbarer Weise bleibt die Fiktion, als gehöre die Oper der absoluten Musik zu, trotz aller erwiesenen und von jedem Sänger gewußten Unkenntniß des musikalischen Leiters, aufrecht erhalten, so daß, wann denn einmal durch den

richtigen Instinkt talentvoller Sänger und eines durch das Werk begeisterten Darsteller- und Musiker-Personales eine Aufführung wirklich glückte, wir es immer noch erlebt haben, daß der Herr Kapellmeister, als Repräsentant der Gesammtleistung betrachtet, zur Belohnung hervorgerufen und sonst wie ausgezeichnet wurde. Wie er hierzu kam, muß ihm selbst überraschend gewesen sein; auch er wird dann haben beten können: „Herr vergieb ihnen, sie wissen nicht was sie thun!“ —

Da ich mich aber nur über das eigentliche Dirigiren vernehmen lassen wollte, habe ich, um mich in unser Opernwesen im Allgemeinen nicht weiter zu verlieren, jetzt bloß noch zu bekennen, daß ich mit diesem Kapitel zum Schluß gelangt bin. Über das Dirigiren unserer Kapellmeister in der Oper ist für mich nicht zu streiten. Dieß können etwa die Sänger thun, wenn sie sich über den einen Dirigenten zu beklagen haben, daß er ihnen nicht genug nachgäbe, über den anderen, daß er ihnen nicht aufmerksam genug einhälfe; kurz, auf dem Standpunkte der allergemeinsten Handwerksleistung, auf welche es hier herauskommt, kann da etwa ein Disput erhoben werden. Vom höheren Standpunkte einer wirklichen künstlerischen Leistung aus ist dieses Dirigiren aber gar nicht in Betracht zu nehmen. Und hierüber ein Wort zu sprechen kommt mir, und zwar mir allein unter allen jetzt lebenden Deutschen zu; weßhalb ich mir schließlich gestatten werde, die Gründe dieser Zurückweisung noch etwas näher zu erörtern.

Mit welcher der von mir bezeichneten Eigenschaften unserer Dirigenten ich selbst bei den Aufführungen meiner Opern zu thun habe, muß mir, wenn ich meine Erfahrungen in diesem Betreff überdenke, immer wieder ungewiß bleiben. Ist es der Geist, in welchem unsere große Musik im Konzert, oder der, in welchem die Oper im Theater behandelt wird? Ich glaube, das Schlimme für mich ist, daß die beiden Geister sich beim Befassen mit meinen Opern die Hand reichen, um sich in einer nicht eben sehr erfreulichen Weise zu ergänzen. Wo der erstere, der an unserer klassischen Konzertmusik sich übende Geist, freies Spiel hat, wie in den einleitenden Instrumentalsätzen meiner Opern, erfahre ich nur die niederschlagendsten Folgen jenes von mir so ausführlich besprochenen Vorgehens. In diesem Bezug habe ich von nichts als vom Tempo zu reden, welches widersinnig

entweder verjagt (wie z. B. von Mendelssohn selbst dereinst in einem Leipziger Konzert meine Tannhäuser-Ouvertüre, um sie als abschreckendes Beispiel hinzustellen), oder verschludert (wie in Berlin oder meistens sonst überall mein Lohengrin-Vorspiel), oder verschleppt und verschludert zugleich (wie neuerdings mein Vorspiel zu den „Meistersingern" in Dresden und anderen Orten), — nirgends aber mit der sinnvollen Modifikation zu Gunsten eines verständlichen Vortrages behandelt wird, auf welche ich mit nicht minderer Bestimmtheit, wie auf das Richtigspielen der Noten selbst rechnen muß.

Um von der letzteren Nüance der verderblichen Aufführungsweise sogleich einen Begriff zu geben, führe ich allein das übliche Verfahren mit meinem Vorspiele zu den „Meistersingern" an. —

Das Hauptzeitmaaß dieses Stückes ward von mir mit „sehr mäßig bewegt" vorgezeichnet; dieß bedeutet also nach dem älteren Schema etwa: Allegro maestoso. Kein Tempo ist mehr als dieses, bei längerer Andauer, und namentlich bei stark episodischer Behandlung des thematischen Inhaltes, der Modifikation bedürftig, und es wird zur Ausführung mannigfaltiger Kombinationen verschiedenartiger Motive gern gewählt, weil seine breite Gliederung im regelmäßigen $^4/_4$ Takte diese Ausführung durch die Nahelegung jener Modifikation mit großer Leichtigkeit unterstützt. Auch ist dieser mäßig bewegte $^4/_4$ Takt eben der allervieldeutigste; er kann, in kräftig „bewegten" Vierteln geschlagen, ein wirkliches, lebhaftes Allegro ausdrücken (dieß ist mein hier gemeintes Haupttempo, welches sich am lebhaftesten in den, von dem eigentlichen Marsche zu dem E dur hinüberleitenden acht Takten:

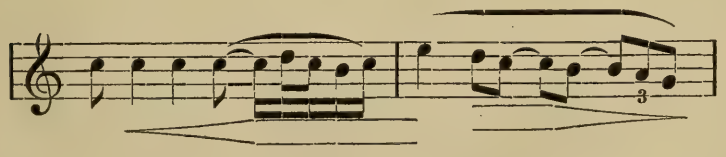

kundgiebt); oder er kann als eine aus zwei $^2/_4$ Takten kombinirte halbe Periode gedacht werden, und wird dann bei dem Eintritte des verkürzten Thema's:

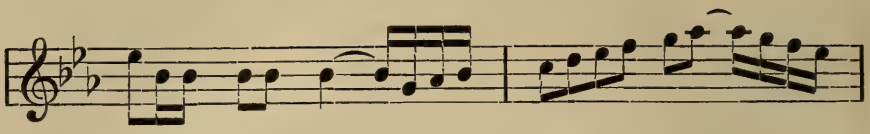

den Charakter eines lebhaften Scherzando's einzuführen erlauben; oder aber er kann selbst auch als Alla-breve ($^2/_2$ Takt) gedeutet werden, wo er dann das ältere (namentlich in der Kirchenmusik angewendete) eigentliche, gemächliche Tempo andante, welches richtig mit zwei mäßig langsamen Schlägen zu taktiren ist, ausdrückt. In diesem letzteren Sinne habe ich ihn, vom achten Takte nach dem Wiedereintritte des C dur an, für die Kombination des jetzt von den Bässen getragenen Haupt-Marschthema's mit dem in rhythmischer Verdoppelung von den Violinen und Violoncells gemächlich breit gesungenen zweiten Hauptthema verwendet:

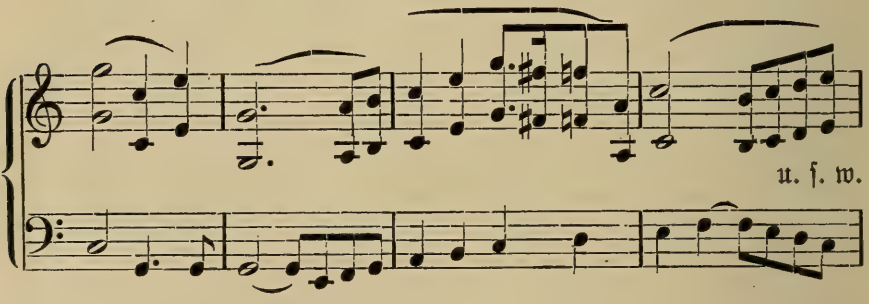

Dieses zweite Thema führte ich zuerst im reinen $^4/_4$ Takt verkürzt ein

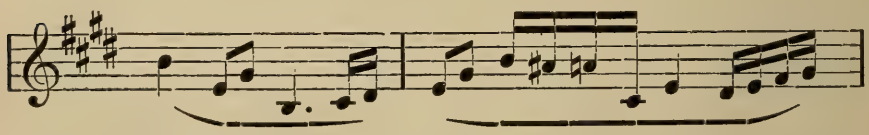

Bei größter Zartheit im Vortrage hat es hier einen leidenschaftlichen, fast hastigen Charakter (ungefähr den einer heimlich geflüsterten Liebeserklärung) an sich; um den Hauptcharakter der Zartheit rein zu erhalten, muß das Tempo, da die leidenschaftliche Hast durch die bewegtere Figuration entschieden genug ausgedrückt ist, nothwendig um Etwas zurückgehalten, somit zu

der äußersten Nüance des Hauptzeitmaaßes nach der Richtung der Gravität des $^4/_4$ Taktes hin gedrängt werden, und um dieß unmerklich (d. h. ohne den Hauptcharakter des zu Grunde liegenden Tempo's wirklich zu entstellen) ausführen zu können, leitet ein mit „poco rallentando" bezeichneter Takt diese Wendung ein. Durch die endlich vorherrschend werdende unruhigere Nüance dieses Thema's,

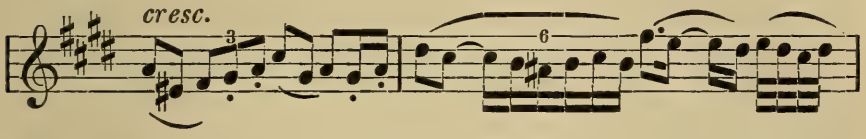

welche ich auch besonders mit „leidenschaftlicher" für den Vortrag bezeichnete, war es mir leicht, das Tempo wieder in seine ursprünglich bewegtere Richtung zurückzuleiten, in welcher endlich es sich dazu befähigen konnte, mir als das oben bezeichnete Andante alla breve zu dienen, womit ich wieder nur eine bereits in der ersten Exposition des Stückes entwickelte Nüance des Haupttempo's von Neuem aufzunehmen hatte. Die erste Entwickelung des gravitätischen Marschthema's hatte ich nämlich in eine sogleich breiter ausgeführte Coda von cantabilem Charakter ausgehen lassen, welche nur dann richtig vorzutragen war, wenn sie in jenem Tempo andante alla breve aufgefaßt wurde. Da diesem volltönig zu spielenden Cantabile

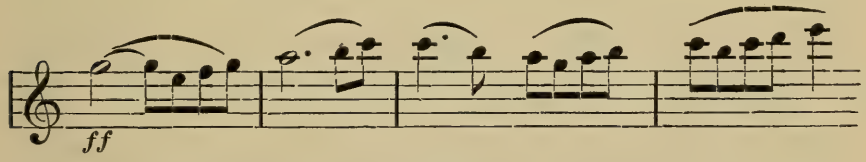

die in wuchtigen Vierteln auszuführende Fanfare

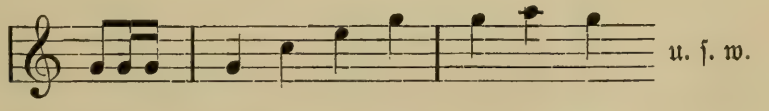

voranging, hatte diese Umstimmung des Tempo's sehr ersichtlich mit dem Aufhören der reinen Viertelbewegung, also mit den gehaltenern Noten des das Cantabile einleitenden Dominanten-

Accordes einzutreten; da nun diese breite Bewegung in halben Taktnoten jetzt mit lebhafter Steigerung, namentlich auch der Modulation, eine besondere Andauer erhält, so glaubte ich auch die Bewegung des Zeitmaaßes, ohne besonders hierauf aufmerksam zu machen, dem Dirigenten um so eher überlassen zu können, als der Vortrag solcher Stellen, wenn nur dem natürlichen Gefühle der ausführenden Musiker nachgegeben wird, ganz von selbst zur Befeuerung des Tempo's hinführt, worauf ich als erfahrener Dirigent auch so sicher rechnete, daß ich nur die Stelle zu bezeichnen für nöthig hielt, an welcher das Zeitmaaß wieder zur ursprünglichen Anlage des reinen $^4/_4$ Taktes zurückkehrt, was jedem musikalischen Gefühle durch den neuen Hinzutritt der Viertelbewegung in den Harmoniefolgen nahe gelegt ist. In der Konklusion des Vorspieles tritt dieser breitere $^4/_4$ Takt ebenso erkenntlich mit der Wiederkehr jener oben angeführten, kräftig getragenen marschartigen Fanfare von Neuem ein, wozu nun auch die verdoppelte Bewegung des figurativen Schmuckes hinzutritt, um das Tempo gerade so abzuschließen, wie es begonnen hat. —

Dieses Vorspiel führte ich zum ersten Male in einem in Leipzig gegebenen Privatkonzerte auf, und es wurde, eben unter meiner persönlichen Leitung, genau nach diesen hier aufgezeichneten Angaben, vom Orchester so vorzüglich gespielt, daß das sehr kleine, fast nur aus auswärtigen Freunden meiner Musik bestehende, Auditorium lebhaft eine sofortige Wiederholung verlangte, welche von den Musikern, da sie hierin ganz mit den Zuhörern übereinzustimmen schienen, mit freudiger Bereitwilligkeit ausgeführt wurde. Der Eindruck hiervon schien sich in einem so günstigen Sinne verbreitet zu haben, daß man es für gut fand, auch dem eigentlichen Leipziger Publikum in einem Gewandhauskonzerte mein neues Vorspiel zu Gehör zu bringen. Herr Kapellmeister Reinecke, welcher der Aufführung des Stückes unter meiner Leitung beigewohnt hatte, dirigirte es dießmal, und die gleichen Musiker führten es unter seiner Leitung so aus, daß es vom Publikum ausgezischt werden konnte. Ob dieser Erfolg der Biederkeit der hierbei Betheiligten allein zu verdanken war, d. h. ob absichtliche Entstellung dazu führte, will ich nicht näher untersuchen, und zwar schon aus dem Grunde, weil mir die gänzlich unverstellte Unfähigkeit unserer Dirigenten

gar zu einleuchtend bekannt ist: genug, von sehr eingeweihten Ohrenzeugen erfuhr ich, welchen Takt der Herr Kapellmeister zu meinem Vorspiele geschlagen hatte, und damit wußte ich genug.

Will nämlich ein solcher Dirigent seinem Publikum oder seinem Herrn Direktor u. s. w. nur beweisen, welche üble Bewandtniß es mit meinen „Meistersingern" habe, so braucht er ihnen bloß das Vorspiel dazu in derselben Weise vorzutaktiren, in welcher er gewohnt ist, Beethoven, Mozart und Bach zu handhaben, und welche R. Schumann gar nicht übel bekommt, so hat ein Jeder sich leicht zu sagen, daß dieß ja eine recht unangenehme Musik sei. Denke man sich nur ein so lebendig und doch unendlich zartgegliedertes, fein empfindliches Wesen, wie ein von mir an diesem Vorspiele nachgewiesenes Tempo es ist, plötzlich in das Prokrustesbett solch' eines klassischen Taktschlägers gebracht, um einen Begriff zu haben, wie es sich darin ausnehmen muß! Da heißt es: „hier hinein legst du dich; und was du zu lang bist, das hau' ich dir ab, und was zu kurz, das streck' ich dir aus!" Und nun wird Musik dazu gemacht, um den Schmerzenschrei des Gemarterten zu übertäuben! —

In solcher Weise sicher gebettet, lernte nun auch z. B. das Dresdener Publikum, das einst manches Lebenvolle von mir sich vorgeführt hörte, nicht nur dieses Vorspiel zu den „Meistersingern", sondern, wie sich aus dem Folgenden schließen lassen wird, das ganze Werk (so weit es nicht von vornherein gestrichen war) kennen. Um wieder mit technischer Genauigkeit zu reden, bestand das Verdienst des Dirigenten hierbei darin, daß er das von ihm vermuthete Haupttempo in stemmig-steifer Viervierteligkeit unverrückt über das Ganze ausspannte, und für dieses Haupttempo eben die breiteste Nüance desselben zur unveränderlichen Norm nahm. Hieraus nun ergab sich aber noch Folgendes. Die Konklusion dieses Vorspieles, die Vereinigung der beiden Hauptthema's unter der Mitwirkung eines idealen Tempo andante alla breve, wie ich dieß zuvor näher bezeichnete, dient mir in der Weise des alt-populären Refrain's zum sinnig heiteren Abschluß des ganzen Werkes: zu der verschiedentlich erweiterten Behandlung dieser intensiveren thematischen Kombination, welche ich hier gewissermaßen nur als Begleitung benutze, lasse ich da Hans Sachs seine gemüthlich ernste Lobrede

auf die „Meistersinger", schließlich seine Trostesreime für die deutsche Kunst selbst singen. Trotz alles Ernstes des Inhaltes sollte diese Schluß-Apostrophe auf das Gemüth doch heiter beruhigend wirken, und eben diese Wirkung vertraute ich hauptsächlich dem Eindrucke jener gemüthlichen thematischen Kombination an, deren rhythmische Bewegung erst gegen das Ende, mit dem Eintritte des Chores, einen breiteren, feierlicheren Charakter annehmen soll. Mit einer sehr bewußten Absicht, welche Jeder, der mein sonstiges Wirken kennt, wohl begreifen wird, gehe ich hier auf jeden weiteren Sinn meiner dramatischen Arbeit wohlweislich nicht ein, und verweile, der reinen naiven „Oper" zu Liebe, jetzt nur beim Dirigiren und Taktiren. Die bereits im Vorspiele gänzlich unbeachtet gebliebene Nöthigung zu einer dem Andante alla breve zuführenden Modifikation eines anfänglich für marschmäßige Breite einer pomphaften Prozessionsmusik berechneten Tempo's, ward nun hier für den Schlußgesang der Oper, der keineswegs unmittelbar mit jenem Marsche mehr zusammenhängt, ebenso wenig empfunden, und das dort verfehlte Zeitmaaß ward hier zur bindenden Norm, welcher gemäß der Dirigent im steifsten $^4/_4$ Takt den lebendig fühlenden Sänger des Hans Sachs einspannte, um ihn unerbittlich zu zwingen, diese Schlußanrede so steif und hölzern wie möglich abzusingen. Von theilnehmendster Seite wurde ich nun ersucht, für Dresden doch ja diesen Schluß aufzuopfern und „streichen" lassen zu wollen, weil er gar zu niederdrückend wirke. Ich weigerte mich hiergegen. Bald verstummten die Klagen. Endlich erfuhr ich aber auch den Grund hiervon: der Herr Kapellmeister war nämlich für den eigensinnigen Komponisten eingetreten, und hatte (natürlich um dem Werke zu nützen) die Schlußapostrophe aus eigenem künstlerischem Ermessen — „gestrichen".

„Streichen! Streichen!" — das ist nämlich die ultima ratio unserer Herren Kapellmeister; hierdurch bringen sie ihre Unfähigkeit mit der ihnen unmöglichen richtigen Lösung der gestellten künstlerischen Aufgaben in ein unfehlbar glückliches Verhältniß. Sie denken da: „was ich nicht weiß, macht mich nicht heiß"; und dem Publikum muß dieß am Ende auch ganz recht sein. Es bleibt aber nur für mich zu überlegen, was ich von der Aufführung meines ganzen Werkes, welches so zwischen

einem im tiefsten Grunde verfehlten Alpha und Omega eingeschlossen ist, schließlich zu halten habe? Äußerlich nimmt sich Alles sehr hübsch aus: ein ungemein erregtes Publikum, zum Schlusse sogar lohnender Hervorruf des Kapellmeisters, zu welchem mein eigener Landesvater applaudirend an die Logenbrüstung zurückkehrt. Nur nachträglich die ungemein fatalen Berichte über stattgehabte und immer neu eingeführte Kürzungen, Striche und Abänderungen, während ich immer den einen Eindruck einer vollkommen unverkürzten, aber allerdings auch vollkommen korrekten Aufführung in München dagegen abzuwägen habe, und somit unmöglich dazu gelangen kann, den Verstümmlern Recht zu geben. Dieser schlimmen Lage, an welcher gar nichts zu ändern scheint, da die Allerwenigsten begreifen, um welches schwere Übel es sich handelt, kommt nun allerdings andererseits das Eine zu Hilfe, nämlich die sonderbar tröstliche Erkenntniß dessen, daß trotz des unverständigsten Befassens mit dem Werke die wirkende Kraft desselben doch nicht zu brechen ist, — diese fatale Kraft der Wirkung, vor welcher im Leipziger Konservatorium so eifrig gewarnt wird, und der man nun zur Strafe selbst auf dem destruktiven Wege nicht einmal beizukommen weiß! Muß dieß dem Autor um so mehr als ein Wunder erscheinen, als er selbst es fürder nicht mehr über sich gewinnen kann, einer Aufführung seiner Werke, wie der kürzlich in Dresden von seinen „Meistersingern" stattgefundenen, beizuwohnen, so zieht er wunderlicher Weise doch aus der bewährten, fast unbegreiflichen Wirkungsfähigkeit derselben einen ihn eigenthümlich tröstenden Schluß auf das Verhältniß der gleichen dirigirenden Musiker zu unserer großen klassischen Musik, deren stets neu erwärmendes Fortleben, trotz der verkümmernden Pflege durch Jene, ihm zugleich hieran erst recht begreiflich wird. Sie können so etwas nämlich nicht umbringen: und diese Überzeugung scheint wunderlicher Weise dem deutschen Genius zu einer Art tröstlichen Dogma's zu werden, bei dem er sich einerseits gläubig behaglich beruhigt, andererseits auf seine Weise für sich weiter schafft. —

Was nun aber von den wunderlichen Dirigenten mit berühmten Namen, als Musiker betrachtet, zu halten sei, wäre noch zu fragen. Erwägt man ihre große Übereinstimmung unter sich in Allem, so möchte man fast auf die Annahme kommen, sie

verstünden doch am Ende die Sache richtig, und, trotz allem Anstoß des Gefühles dagegen, sei ihr Treiben doch vielleicht gar klassisch. Die Annahme von ihrer Vortrefflichkeit steht so fest, daß die ganze Musikbürgerschaft Deutschlands gar nicht in das mindeste Schwanken geräth, wer, wenn die Nation sich einmal etwas vorspielen lassen will (wie etwa bei großen Musikfesten) den Takt dazu schlagen soll. Das kann nur Herr Hiller, Herr Rietz oder Herr Lachner sein. Beethoven's hundertjähriger Geburtstag wäre geradesweges gar nicht zu feiern, wenn diese drei Herren sich plötzlich die Hände verstauchten. Ich leider kenne dagegen nicht Einen, dem ich mit Sicherheit ein einziges Tempo meiner Opern anvertrauen zu dürfen glaubte, wenigstens keinen aus dem Generalstabe unserer Taktschläger-Armee. Hie und da bin ich dagegen einmal auf einen armen Teufel getroffen, an dem ich wirkliches Geschick und Talent zum Dirigiren wahrnahm: diese schaden sich für ihr Fortkommen sogleich dadurch, daß sie die Unfähigkeit der großen Herren Kapellmeister nicht nur durchschauen, sondern unvorsichtiger Weise auch davon sprechen. Wer z. B. aus den Orchesterstimmen des „Figaro", aus welchen solch' ein General mit besonderer Weihe — Gott weiß wie oft — die Oper spielen ließ, die übelsten, stets aber vom Chef unbemerkt gebliebenen Fehler auffindet, empfiehlt sich natürlich nicht. Die begabten armen Tüchtigen verkommen eben, wie ihrer Zeit die Ketzer.

Da dieß Alles so in der Ordnung ist und endlich auch bleibt, möchte man daher nur immer wieder nach der Bewandtniß hiervon fragen. Wir sind im tiefsten Grunde versucht, daran zu zweifeln, daß diese Herren wirkliche Musiker seien: denn offenbar zeigen sie gar kein musikalisches Gefühl; aber sie hören wirklich sehr genau (nämlich mathematisch genau, wenn auch nicht idealisch: die Fatalität mit den falschen Orchesterstimmen begegnet immerhin nicht Jedem!); sie haben einen scharfen Überblick, lesen und spielen vom Blatte (wenigstens sehr Viele unter ihnen); kurz, sie erweisen sich als wahre Leute vom Fach; auch ist ihre Bildung — trotz Allem — von der Beschaffenheit, wie man sie eben doch nur einem Musiker hingehen lassen kann, so daß, wollte man diesen an ihnen leugnen, nichts übrig bliebe, am wenigsten etwa ein geistvoller Mensch. Nein, nein! Wahrhaftig, sie sind Musiker, und sehr tüchtige Musiker,

die rein Alles, was zur Musik gehört, wissen und können. Und nun? Soll es an das Musiziren gehen, so werfen sie Kraut und Rüben durch einander, und fühlen sich in nichts sicher, als etwa in „Ewig, selig", oder, wenn es hoch kommt: „Gott Zebaot!" Gewiß macht sie von unserer großen Musik nur eben Das gerade konfus, was diese groß macht, und was allerdings mit Wortbegriffen sich ebenso wenig leicht ausdrückt, als durch Zahlen. Aber dieß bleibt doch wieder Musik, und nur Musik? Woher kommt nun diese Trockenheit, dieser Frost, diese vollständige Unfähigkeit vor der Musik überhaupt aufzuthauen, irgend einen Ärger, einen scheelsüchtigen Kummer, oder eine vermeintliche eigene Idee zu vergessen? — Sollte uns Mozart durch seine enorme Begabung für Arithmetik hier etwas erklären können? Es scheint, daß in ihm, dessen Nerven andererseits so überzart empfindlich gegen Miston waren, dessen Herz von so überwallender Güte schlug, die idealen Extreme der Musik sich ganz unmittelbar berührten, und eben zu einem so wundervollen Gemeinwesen sich ergänzten. Beethoven's naive Art, sich für das Addiren zu behelfen, ist dagegen ebenfalls bekannt genug geworden; arithmetische Probleme traten gewiß nie in irgend eine denkbare Beziehung zu seinem Musikentwerfen. Zu Mozart gehalten, erscheint er als ein monstrum per excessum nach der Seite der Sensibilität hin, welche durch ein intellektuales Gegengewicht von der Seite der Arithmetik her nicht fixirt, nur durch eine abnorm kräftige, bis zur Rauheit robuste Konstitution vor frühzeitigem Untergange geschützt, als lebensfähig zu begreifen war. An seiner Musik ist auch nichts mehr durch Zahlen zu messen, während sich bei Mozart (wie wir dieß auch in den voranstehenden Untersuchungen berührten) manches bis zur Banalität Regelmäßige aus der naiven Mischung jener beiden Extreme der musikalischen Wahrnehmung erklären läßt. Die Musiker unserer gegenwärtigen Betrachtung erscheinen dagegen als Monstruositäten nach der Seite der reinen musikalischen Arithmetik hin, welche daher auch, im Gegensatze zu dem Beethoven'schen Naturell, mit einer ganz ordinären Nervenorganisation recht gut und lange auskommen. Sollten daher unsere berühmten und unberühmten Herren Dirigenten nur im Zeichen der Zahl für die Musik geboren sein, so wäre eifrig zu wünschen, daß es irgend einer neuen Schule gelänge, das richtige Tempo unserer

Musik ihnen nach der Regula-de-tri zu erklären; auf dem einfachen Wege des musikalischen Gefühls ihnen dieß beizubringen, dürfte wohl zu bezweifeln bleiben; weßhalb ich hier mich nun auch als zum Schluß gelangt betrachte.

Dagegen steht noch zu hoffen, daß die Schule, die ich soeben als sehr wünschenswerth bezeichnete, wirklich im Anzuge ist. Wie ich erfahre, ist unter den Auspizien der königlichen Akademie der Künste und Wissenschaften in Berlin eine „Hochschule der Musik" gegründet, und die oberste Leitung derselben dem berühmten Violinisten, Herrn Joachim bereits anvertraut worden. Eine solche Schule ohne Herrn Joachim zu begründen, wo dieser zu gewinnen war, hätte jedenfalls als bedenklicher Fehler erscheinen müssen. Was mich für Diesen hoffnungsvoll einnimmt, ist, daß Allem nach, was ich über sein Spiel erfahren habe, dieser Virtuos genau den Vortrag kennt und selbst ausübt, welchen ich für unsere große Musik fordere; somit diene er mir, neben Liszt und den zu seiner Schule Gehörigen, als einziger, sonst mir bekannt gewordener Musiker, auf welchen ich für meine obigen Behauptungen als Beweis und Beispiel hinweisen kann. Es ist hierbei gleichgiltig, ob es Herrn Joachim, wie ich andererseits erfahre, verdrießlich ist, in diesen Zusammenhang gestellt zu werden; denn für das, was wir wirklich können, kommt es schließlich nicht in Betracht, was wir vorgeben, sondern was wahr ist. Dünkt es Herrn Joachim nützlich, vorzugeben, er habe seinen Vortrag im Umgange mit Herrn Hiller oder R. Schumann so schön ausgebildet, so kann dieß auf sich beruhen, vorausgesetzt, daß er nur immer so spielt, daß man daraus den guten Erfolg eines mehrjährigen vertrauten Umganges mit Liszt erkennt. Auch das dünkt mich vortheilhaft, daß man bei dem Gedanken an eine „Hochschule für Musik" sogleich den Blick auf einen ausgezeichneten Künstler des Vortrages geworfen hat: wenn ich heute einem Theater-Kapellmeister begreiflich zu machen hätte, wie er etwas zu dirigiren habe, so würde ich ihn immer noch lieber an Frau Lucca, als an den verstorbenen Cantor Hauptmann in Leipzig, selbst wenn dieser noch lebte, verweisen. Ich treffe in diesem Punkte mit dem naivsten Publikum, und selbst mit dem Geschmacke unserer vornehmen Opernfreunde zusammen, indem ich mich an Denjenigen halte, der etwas von sich giebt, und von dem wirk-

lich etwas uns zu Ohr und Empfindung bringt. Bedenklich würde es mir aber dennoch erscheinen, wenn ich Herrn Joachim, in der Höhe auf dem curulischen Sessel der Akademie, so ganz nur mit der Geige allein in der Hand gewahren sollte, da es mir überhaupt mit den Geigern so geht, wie Mephistopheles mit den „Schönen", welche er sich „ein für alle Mal im Plural" denkt. Der Taktstock soll ihm nicht recht parirt haben; auch das Komponiren scheint ihn mehr verbittert, als Andere erfreut zu haben. Wie nun die „Hochschule" allein vom Hochstuhle des Vorgeigers aus zu dirigiren sein soll, will mir nicht recht zu Sinn. Sokrates wenigstens war nicht der Meinung, daß Themistokles, Kimon und Perikles, weil sie ausgezeichnete Feldherren und Redner waren, auch den Staat zu seinem glücklichen Gedeihen zu leiten im Stande gewesen wären; denn leider konnte er an ihren Erfolgen nachweisen, daß dieses Staatregieren ihnen selbst sehr übel bekam. Doch ist dieß vielleicht bei der Musik anders. — Nur Eines macht mich wieder bedenklich. Man sagt mir, daß Herr Joachim, dessen Freund J. Brahms alles Gute für sich aus einer Rückkehr zur Schubert'schen Liedermelodie verhoffe, seinerseits einen neuen Messias für die Musik überhaupt erwarte. Diese Erwartung sollte er füglich doch denjenigen überlassen, welche ihn zum Hochschulmeister machten? Ich dagegen rufe ihm zu: Frisch daran! Sollte es ihm selbst begegnen, der Messias zu sein, wenigstens dürfte er dann hoffen, von den Juden nicht gekreuzigt zu werden! —

Drei Gedichte.

I.

Rheingold.

Spielt nur, ihr Nebelzwerge, mit dem Ringe,
wohl dien' er euch zu eurer Thorheit Sold;
doch habet Acht: euch wird der Reif zur Schlinge;
ihr kennt den Fluch: seht, ob er Schächern hold!
Der Fluch, er will, das nie das Werk gelinge,
als dem, der furchtlos wahrt des Rheines Gold;
doch euer ängstlich Spiel mit Leim und Pappe
bedeckt gar bald des Niblung's Nebelkappe!

II.

Bei der Vollendung des „Siegfried".

Sie ist erweckt, die lang' in Schlaf verloren,
erfüllt ist nun des Gottes stummer Rath:
den sie geliebt noch ehe er geboren,
den sie beschirmt, noch eh' an's Licht er trat,
um den sie Straf' und Göttergrimm erkoren,
der nun als kühner Wecker ihr genaht:
zu ihr ward auf den Fels er hingetrieben,
der nur erwuchs, weil sie ihn sollte lieben.

Ein Wunder! Doch kaum wunderbar zu nennen,
daß hier ein Knab' zu Jünglingskraft gereift:
der mochte muthig durch die Wälder rennen,
ihm nützt' es, wenn der Jahre Rad sich schweift.
Als größ'res Wunder muß ich dieß erkennen,
wenn Mannes Vollkraft schon das Rad bestreift,
daß Dem die Jahre dann die Kräfte stärken
zu seiner Jugend unerfüllten Werken.

Und diese That ist Deinem Freund gelungen:
was eilf der Jahr' in stummen Schlaf er schloß,
das hat er nun zum Leben wach gesungen,
der hold Erweckten ein't sich der Genoß.
Und doch, wie wär' dieß Wecklied je erklungen,
wenn Deiner Jugend Blüthe mir nicht sproß?
Mich mahnt der Tag, an dem ich Dir es sende,
daß gänzlich sich zu Dir das Wunder wende.

III.

Zum 25. August 1870.

Gesprochen ist das Königswort,
dem Deutschland neu erstanden,
der Völker edler Ruhmeshort
befreit aus schmähl'chen Banden;
was nie gelang der Klugen Rath,
das schuf ein Königswort zur That:
in allen deutschen Landen
das Wort nun tönet fort und fort.

Und ich verstand den tiefen Sinn
wie Keiner ihn ermessen;
schuf es dem Volke Sieg'sgewinn,
mir gab das Wort Vergessen:
vergraben durft' ich manchen Schmerz,
der lange mir genagt das Herz,
das Leid, das mich besessen,
blickt' ich auf Deutschlands Schmach dahin.

Der Sinn, der in dem Worte lag,
war Dir auch unverborgen:
der treu des edlen Hortes pflag,
er theilte meine Sorgen.
Von Wotan bangend ausgesandt,
sein Rabe gute Kund' ihm fand:
es strahlt der Menschheit Morgen;
nun dämm're auf, du Göttertag!

927.81 W 12:7 MUSIC
3 5002 00163 5320
Wagner, Richard
Gesammelte Schriften und Dichtungen,

927.81 W 12:8 MUSIC
3 5002 00163 5338
Wagner, Richard
Gesammelte Schriften und Dichtungen,

ML 410 .W1 A1 1897 7-8

Wagner, Richard, 1813-1883.

Gesammelte schriften und
dichtungen

53292 ML 410 .W1 A1 1897 7-8
Wagner, Richard, 1813-1883.
Gesammelte schriften und
dichtungen